EDICION DE 24 PAGINAS
AGENCIAS EN EL EXTERIOR:
NUEVA YORK: 141, BROADWAY
LONDRES: 4 & 5, COPTHALL COURT
AGENCIAS EN TODAS LAS PROVINCIAS

LA NACION

PRECIO: 20 CENTAVOS
NUMERO ATRASADO: 40 CENTAVOS
SUSCRICIONES:
Por un año: $ 50.00 - Por seis meses: $ 26.00
Por 3 meses: $ 14.00 - Por 1 año exterior: $ 110.00

AÑO IV.
Santiago de Chile, Viernes 3 de Diciembre de 1920
Núm. 1,420

D'Annunzio declara la guerra a Italia

Anuncia el cable que D'Annunzio ha declarado el estado de guerra con Italia, a partir de hoy. Este nuevo gesto del poeta aviador lo pone nuevamente de actualidad.

Cuando, hace ya más de un año, D'Annunzio entró en Fiume, no se tomó en serio su actitud, y hasta puede decirse que durante una temporada cayó en el ridículo; pero, mientras tanto, no sólo no ha soltado la ciudad codiciada, sino que ha seguido apoderándose de nuevas islas cada día.

El Estado fundado por D'Annunzio fué bautizado con el nombre de "Regencia Italiana de Quarnero", con Fiume como capital. Comprende además el puerto y el ferrocarril que allí termina; los que serán "propiedad perpetua, incontestable e inalienable del Estado"; las islas de antigua tradición veneciana, cuya población vota la adhesión al nuevo Estado; y todas las comunidades análogas que hagan sinceramente acto de adhesión y que se juzgue pertinente acoger.

Por el oeste, el nuevo Estado limita con territorio italiano; al este, "el pueblo soberano de Fiume no renuncia a una frontera más justa y más segura, que deberá ser determinada por los próximos acontecimientos políticos y por las convenciones celebradas con los Municipios, rurales o marítimos, que serán atraídos por el régimen de puerto franco y por el espíritu amplio de los nuevos estatutos."

La bandera del Estado, como todas las cosas de D'Annunzio, es caprichosa y fantástica: es vertical y no horizontal como todas las demás, de color carmesí, y lleva en el centro las siete estrellas de la Osa Mayor, de oro, rodeadas por una serpiente, del mismo metal, que se muerde la cola, y lleva además el lema: "¿Quién contra nosotros?"

La Constitución que prepara D'Annunzio admite la posibilidad de que entren a formar parte de la nueva República pueblos que no hablen italiano. Otra Constitución, que ya hizo aclamar por el pueblo de Fiume el 30 de Agosto último, contiene algunas disposiciones características: el penúltimo artículo está consagrado a la arquitectura y al arte decorativo. D'Annunzio evoca en él a los constructores italianos del "Quattrocento", "que componían una calle o una plaza con el mismo sentido musical que les guiaba en la disposición de una pompa republicana o de una representación de Carnaval".

El último artículo trata de la música, y en él se encuentran frases como ésta: 'El reino del espíritu humano no ha comenzado todavía... Como el canto del gallo evoca el alba, la música evocará la aurora... Se instituyen en todos los pueblos de la Regencia orfeones y fanfarras subvencionados por el Estado."

EL SALON OFICIAL

La visita de S. A. R. el Infante Fernando

La fecha de inauguración del Salón Oficial fué este año expresamente postergada para que coincidiera con las fiestas del Centenario del Descubrimiento de Magallanes.

Así, pues, entre uno y otro número del programa, quizá ya un tanto recargado, ha de efectuarse la visita que Su Alteza Real el Infante don Fernando de Baviera y la Embajada presidida por el señor Francos Rodríguez, harán hoy al Palacio de Bellas Artes.

RAFAEL VALDES.—"MI HIJA CARMEN"

Se comprende que los ilustres visitantes no pueden esperar de nosotros un conjunto de obras maestras; no es que la escuela chilena, en los albores aún de su desarrollo, carezca de ellas; pero en este momento me refiero únicamente a lo exhibido en el Salón Oficial. Tiene cabida aquí tan sólo la producción corriente del año, o, mejor dicho, parte de ella, ya que artistas de tan altos méritos como Carlos Alegría, o Rafael Correa, no han concurrido. Ausentes, otros, del país, en estos momentos en que sus obras habrían contribuído a dar mayor

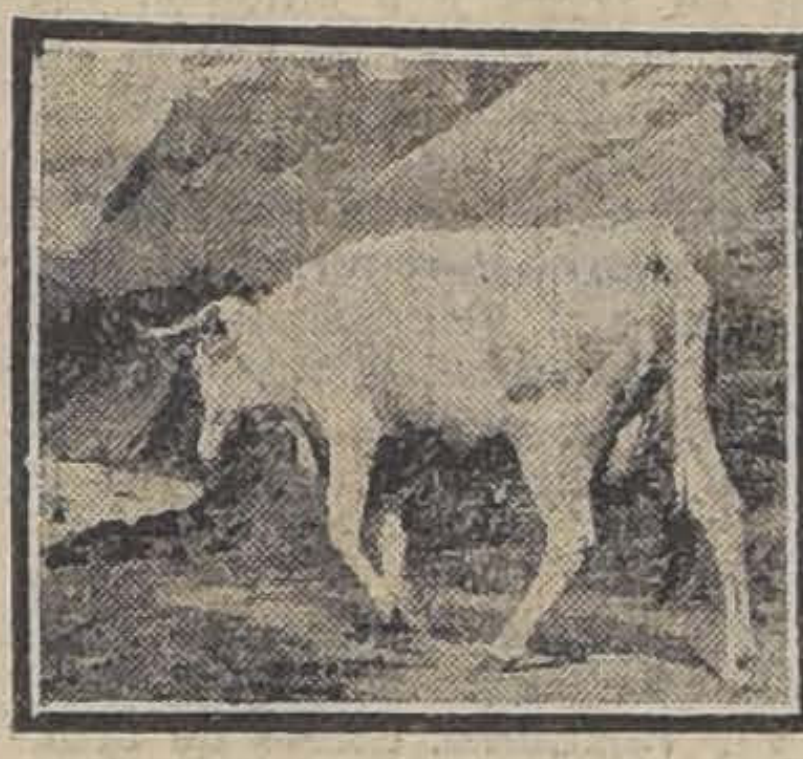

BENITO REBOLLEDO CORREA.—"HACIA EL ABREVADERO"

realce al conjunto, no podemos pretender que este Salón sea fielmente representativo, en toda su integridad, de las diversas tendencias que constituyen las características actuales de nuestra escuela.

Mas, tal cual es, el Salón de este año nos ofrece una variedad de temperamentos de obras de sumo interés: los paisajes de Pablo Burchard, el magnífico retrato de Exequiel Plaza, el interior de Pedro Ovalle, la obra de Fossa, el conjunto de Rebolledo Correa, el "panneau" decorativo de Valenzuela Llanos, he ahí otros tantos cuadros que podrían figurar con brillo no sólo en nuestro país, sino en el exterior, en centros de arte de mayor cultura y refinamiento.

No hay duda de que una exposición retrospectiva del arte chileno, con obras inteligentemente seleccionadas, habría sido en alto grado interesante y oportuna; es lástima que la exigüidad misma de las salas fuese ya un inconveniente para la más amplia presentación de maestros como Onofre Jarpa, Juan Francisco González o Valenzuela Llanos, cuya obra tan vasta y variada se halla ahora escasa e incompletamente representada.

Dicho sea esto a modo de excusa por lo que hace al Salón; en cuanto al Museo, si bien es verdad que en él se albergan obras chilenas que pueden enorgullecernos, también ahí la falta de espacio nos priva de algunas otras que vendrían a enriquecerlo. Sea como fuere, los cuadros de don Pedro Lira y de Valenzuela Puelma, las esculturas de Arias y de Plaza, de Simón González y de Lagarrigue, son páginas brillantemente escritas en la historia de nuestra incipiente vida artística.

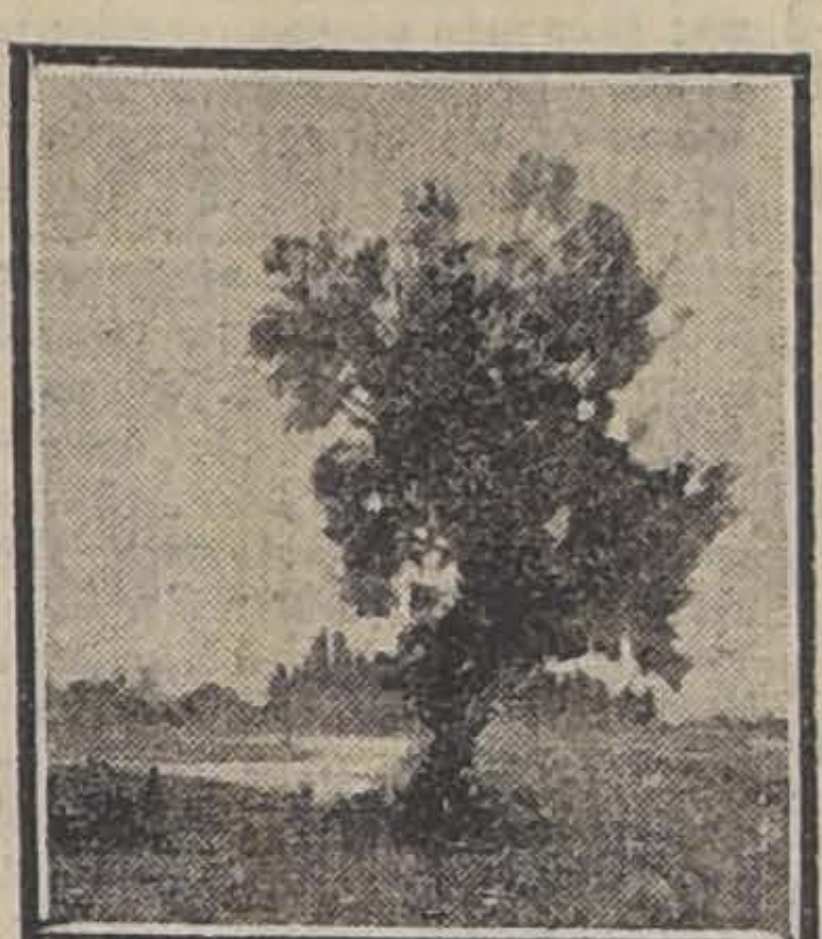

ALBERTO VALENZUELA LLANOS.—"PANNEAU DECORATIVO"

Nuestros muy ilustres huéspedes, que vienen del país que produjo un Velásquez, es decir un genio hasta hoy no igualado en las artes plásticas, y cuya obra es tan universalmente conocida y reputada como lo es la de Cervantes por lo que hace a las letras, no pueden esperar el deslumbramiento de grandes tesoros artísticos.

País joven, en el desarrollo de las bellas artes, como en el de las demás actividades nacionales, más que hacia el pasado, miramos hacia el porvenir, que vamos preparando en la medida de nuestras fuerzas. Marchamos hacia allá vislumbrando risueñas esperanzas que han de cumplirse, pues no vamos a tientas. Tenemos el ejemplo de los países más cultos, en cuyos centros artísticos hemos ido a aprender.

Y en estos momentos no podemos olvidar que muchos de los nuestros han ido de preferencia a España, a impregnarse de un ambiente de arte más conforme con nuestros gustos y tradiciones. Algunos, como José Backhaus, allá viven y triunfan; y no falta quien, como Alfredo Lobos, en el momento de ver realizados sus anhelos, encontrara eterno descanso en el suelo de la Madre Patria.

No podemos olvidar tampoco

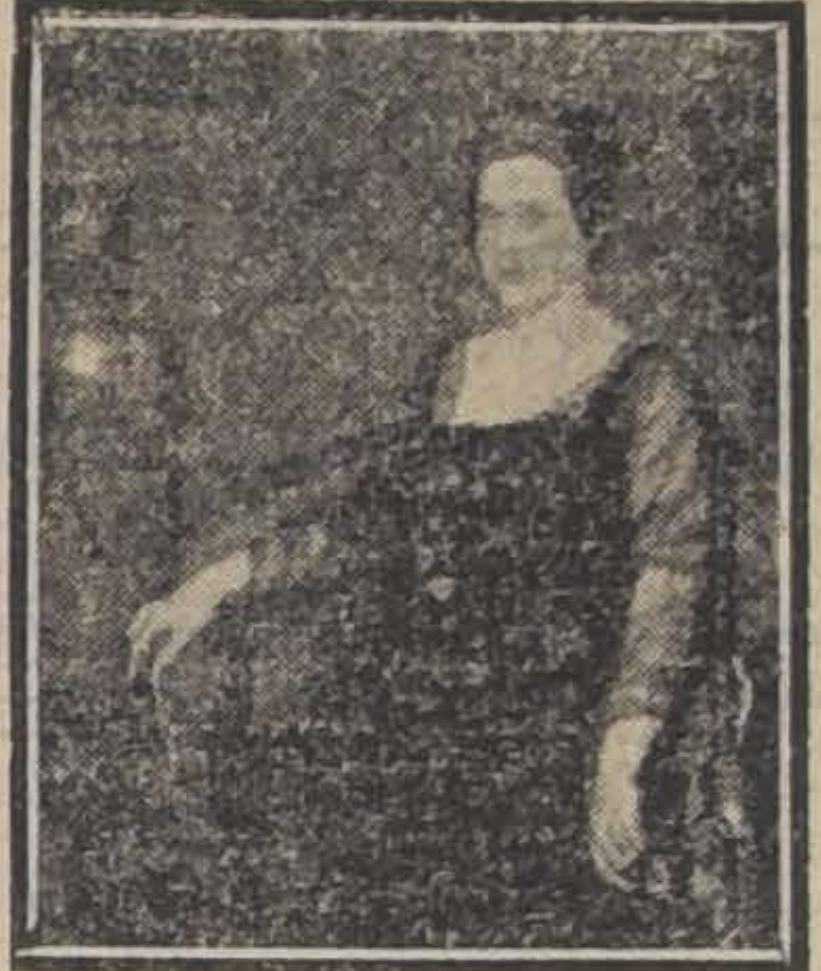

EXEQUIEL PLAZA.—"RETRATO DE LA SEÑORA H. R. DE T."

que en los días en que el genio de don Pedro Lira lanzaba sus últimos destellos, arribaba al país don Fernando Alvarez de Sotomayor, cuya luminosa enseñanza tuvo una influencia tan señalada en nuestra escuela de Bellas Artes, y aún fuera de ella. Aparte del ejemplo que nos dejara en su propia obra, él fué el consejero inteligente y absolutamente desinteresado de todos los artistas; su relevante personalidad ha dejado hondas huellas en el cerebro y en el corazón de los pintores chilenos.

Cuando se anunció que vendría a Chile, en la Embajada Especial

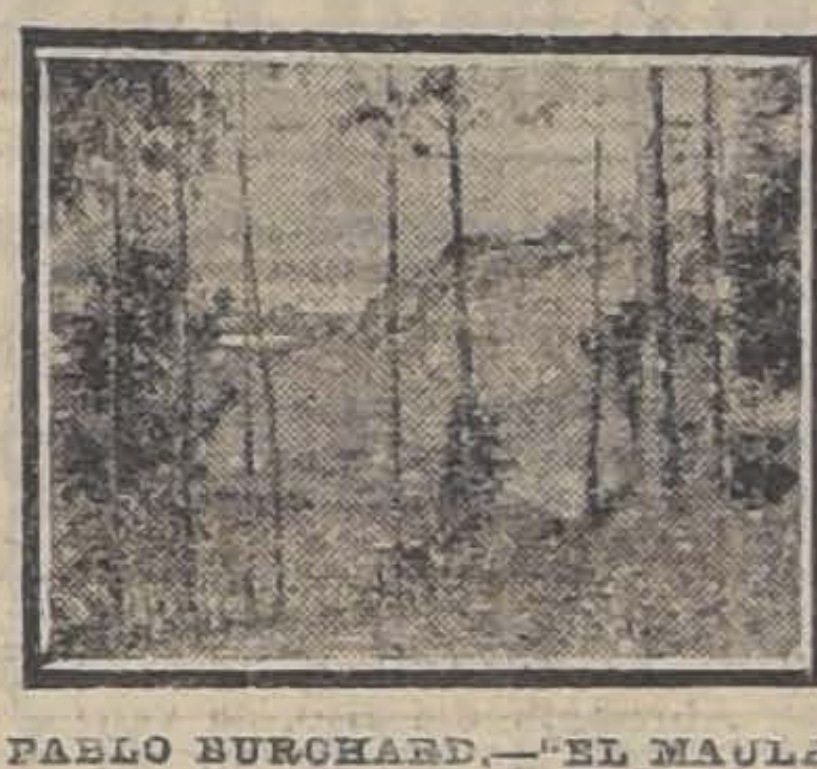

PABLO BURCHARD.—"EL MAULE"

a las fiestas del Centenario de Magallanes, la **Sociedad Nacional de Bellas Artes** se aprestó con todo entusiasmo a recibirlo. Desgraciadamente esta esperanza no se realizó. Séale, pues, permitido a un artista chileno, en nombre de esta S. N. de B. Artes, y por intermedio de LA NACION, pedir al Excmo. señor Embajador don José Francos Rodríguez, la gentileza de llevar al ilustre maestro español el saludo de nuestros artistas.

R. VALDES. V.

"La figura de la semana"
Francos Rodríguez

Con este título, la revista "Nuevo Mundo" de Madrid publica el siguiente artículo sobre nuestro actual huésped don José Francos Rodríguez:

Nuestro buen camarada, Francos Rodríguez, periodista profesional toda la vida, periodista antes que médico y que político, que municipe y que gobernante, ha sido designado por el Gobierno para representar a España en las fiestas con que los pueblos suramericanos van a conmemorar el cuarto centenario del descubrimiento del Estrecho de Magallanes por una flota española, enviada por Carlos V al mando del navegante portugués. Preside esa embajada extraordinaria, representando personalmente al Rey, el Infante don Fernando—Fernando o Hernando era también el nombre de Magallanes.— Le acompaña un séquito de militares. Ciertamente que Francos no va como periodista. El Estado español no ha reconocido todavía la calidad de nuestro oficio para abrirle de par en par los escalafones de la diplomacia, como hacen las nuevas repúblicas americanas, cuya libre espiritualidad no gime bajo los casacones bordados de la tradición. Francos Rodríguez va como ex-ministro; va como político. Se le ha designado también, porque Francos ha llegado a ser un gran orador, de conceptos rotundos y voz potente y clamorosa, que, inflamado de pasión, sabrá emocionar, conmover y convencer a chilenos y argentinos, cuando les hable de la Madre España y les recuerde a aquellos esforzados varones de la escuadrilla de Magallanes, a Luis de Mendoza, descuartizado; a Juan de Cartagena, arrojado a tierra y desamparado en los peñascales de la costa; a Gaspar de Quesada, pataleando su rebeldía en la horca de una antena... Díjérase que se ha tenido en cuenta hasta la recia contextura de Francos Rodríguez, que es, en verdad, un gallardo ejemplar de la raza. Es, sin duda, un embajador representativo. Toda España está en él.

Hace treinta y cinco años comenzó a sonar en los comentarios de la vida pública madrileña el nombre de Francos Rodríguez. Hace treinta y cinco años, un joven apasionado, entusiasta, fervoroso, enamorado de la Dulcinea del ideal, orador y escritor, no podía ser otra cosa que republicano en política, positivista en Filosofía y naturalista en literatura. No sólo era ese el ambiente y la moda y **la racha** que venía de Europa, sino que lo alentaba y justificaba la política gris, doctrinaria, reglamentista, con que Cánovas y Sagasta iban adormeciendo al país y consolidando la Restauración. Un hombre joven, independiente, soñador y sin dinero, no tenía nada que hacer en aquellos partidos monárquicos, sin más ideal que el ejercicio y logro del poder público.

Así, Francos Rodríguez comenzó su vida pública siendo lo que fueron todos los jóvenes de su generación que ambicionaban algo más que un destino en Cuba o Filipinas. Periodista, escribió en los diarios y semanarios republicanos y anticlericales; orador, peroraba en la Tertulia Progresista y en los pocos mítines que Cánovas toleraba y Sagasta consentía; hombre de acción, trabajaba en los comitées progresistas. Acaso bordeó los peligros de la conspiración; acaso él también tomó en serio aquella estéril lucha de camarillas secretas y soldados ambiciosos que pretendían perpetuar las vergüenzas de nuestro siglo XX.

Por suerte, y por suerte de todos, el entusiasmo de la juventud no bastaba para mantener aquel ambiente de lucha política, en la que España se fatigaba estérilmente. Los últimos fracasos de Ruiz Zorrilla, la evolución de Castelar, la desbandada de los antiguos progresistas, que, tras Martos, Romero Girón y tantos otros, se cobijaban en el partido fusionista, y, sobre todo, el aguijonazo dado a la conciencia nacional por el grito de Baire, con que comenzó la insurrección cubana, tranformaron a España. Un breve tiempo estuvo de moda zaherir a los que se **mudaban la camisa**, sin ver los progresistas empecatados que no eran unos hombres aislados quienes sentían vacilar la fe de su mocedad, sino toda la nación, la que, arrepentida e iracunda, desgarraba de un manotazo las tristes páginas de su historia durante todo un siglo.

Francos Rodríguez evolucionó también. Concejal republicano, se presentó en casa de Sagasta y se sentó en uno de los más altos sitiales que ha tenido el periodismo español: en el de la dirección de "El Globo", que habían hecho famoso Castelar y Maissonnave, Troyano y Vicenti. A los pocos años, Canalejas le entregó la dirección del "Heraldo de Madrid", que había sido, con Augusto Figueroa, con Burell, con Canals, con **Kasabal**, con una legión de jóvenes, modelo y escuela de periodismo moderno. En ambos casos, harto difíciles, probó Francos Rodríguez cuánto puede lograr el esfuerzo de su voluntad, su tesón, su asiduidad, su laboriosidad. Francos es tan periodista, posee en tan alto grado el sentido de la curiosidad de los lectores, percibe tan claramente y sabe reproducir tan a ras de público la multiplicidad de aspectos de la vida moderna, que el "Heraldo", su "Heraldo", sin intentar hacer olvidar aquel brillante período de los maestros, y sin cometer la torpeza de querer imitarlo, continuó siendo un gran periódico, grato a las muchedumbres, buscado y solicitado, cumplidor de la gran misión que Canalejas le inspirara de órgano democrático, de amparador de libertades y difundidor de cultura. En Francos, el ser afectuoso, servicial, todo bondad y cariño para sus camaradas, es una de las características de su personalidad. Los más humildes en periodismo, burocracia o política, le vieron siempre descubrirse a su paso...

La inquietud espiritual de Francos, su exceso de actividad y laboriosidad, su temple de orador, más intenso aún que el de escritor, fueron causas de que no le apartaran de la política los graves trabajos de la dirección del "Heraldo". Sus merecimientos han sido pagados con la Alcaldía de Madrid, la Dirección General de Comunicaciones, y, finalmente, con la Cartera de Ministro de Instrucción Pública. Francos Rodríguez, Alcalde de Madrid, inauguró las obras de la Gran Vía, al cabo de treinta y cinco años de estériles aplazamientos. Terminada la ceremonia, el Rey felicitó al periodista, que en los cargos públicos sabe convertir en hechos las ideas. Ahora, esta embajada que se le confía, al lado del Infante don Fernando, eleva a Francos Rodríguez a la categoría plena de personaje.

Desde un hogar muy humilde, un hogar de obreros, ha llegado Francos a cuanto puede apetecer la ambición en la vida pública. No ha desertado jamás, ni es de esperar que deserte ahora, de esta resignada y humilde comunidad del periodismo. Presidente de la Asociación de la Prensa, apenas ha dejado de ejercer uno de sus altos cargos, ha vuelto a escribir artículos con la misma asiduidad de sus mocedades. Es el primer embajador que va a América siendo, ante todo, escritor y periodista. Nos importa consignar el hecho, porque parece que con ello España va a tener una nueva diplomacia.

Francos Rodríguez, ex-Ministro y periodista, escritor y orador, lleva a las fiestas conmemorativas del Centenario de la epopeya magallánica, no sólo la representación del Gobierno, sino la de las Letras y la del periodismo. Es el mejor embajador que España podía tener, al lado de la representación personal del Rey, que lleva el Infante don Fernando. Todos los órdenes de la vida intelectual, desde la universitaria, disciplinada, a la libérrima del periodismo, pueden sentirse encarnadas en el presidente de la Asociación de la Prensa.

EL FRACASO DE LA CIENCIA

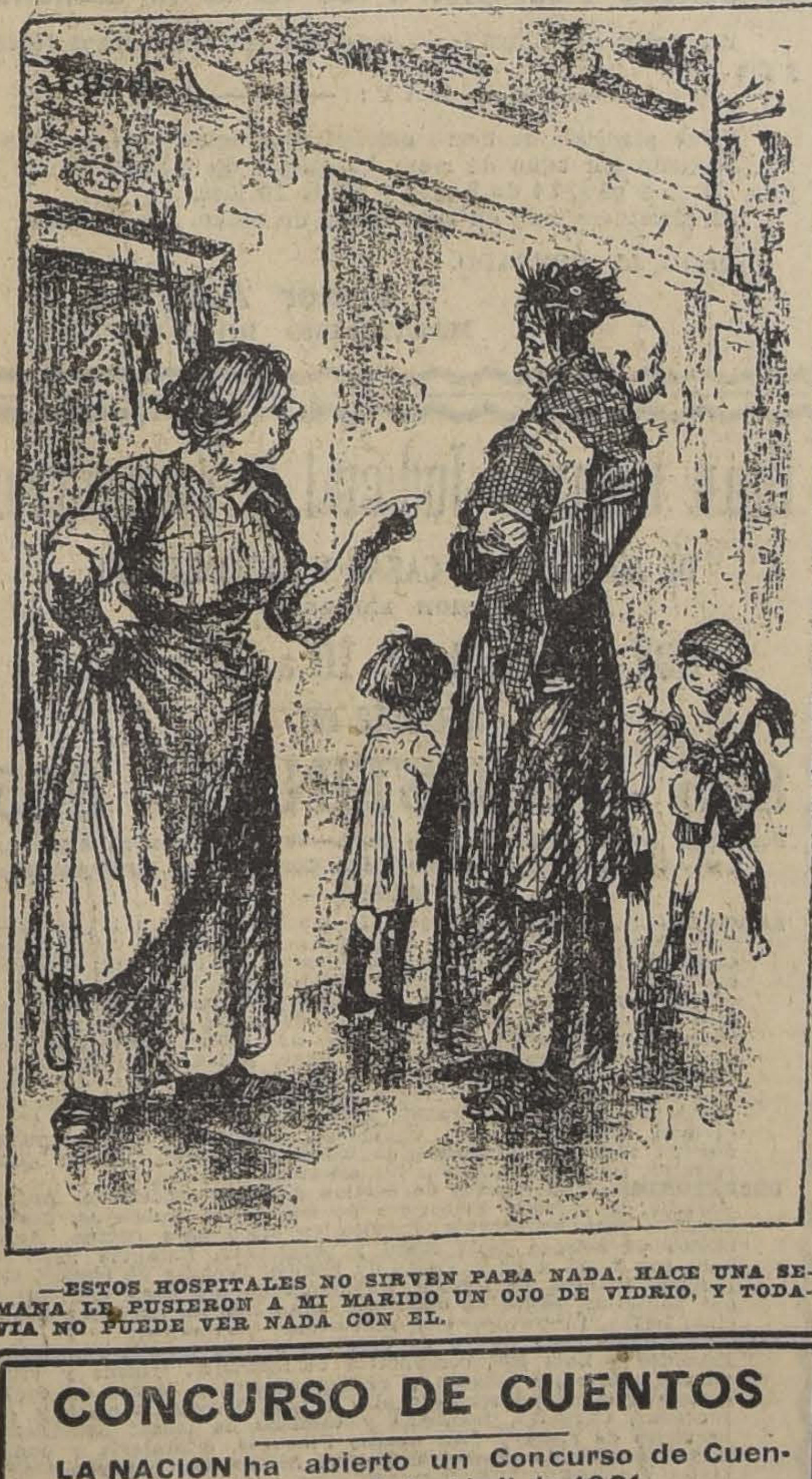

—ESTOS HOSPITALES NO SIRVEN PARA NADA. HACE UNA SEMANA LE PUSIERON A MI MARIDO UN OJO DE VIDRIO, Y TODAVIA NO PUEDE VER NADA CON EL.

CONCURSO DE CUENTOS

LA NACION ha abierto un Concurso de Cuentos que se cerrará el 15 de Abril de 1921.

Se repartirán **$ 1,500 EN TRES PREMIOS** en la forma que estime conveniente el jurado, que ha quedado compuesto de la señora Inés Echeverría de Larraín, que lo presidirá, de las señoras María Luisa Fernández de García Huidobro, Flora Yáñez de Echeverría y Jimena Morla de Subercaseaux y de los señores don Roberto Huneeus y don Adolfo Mujica y Diez de Bonilla.

El autor de cada cuento que el jurado resuelva publicar en **LA NACION** recibirá como premio **UNA LIBRA ESTERLINA.**

LAS VACAS MECANICAS

Otro animal será pronto incluído en las colecciones del Museo de Historia Natural, según el Evenxing Post. Pertenece al género bos y es familiarmente conocido con el nombre de vaca.

Los mansos bovinos no son ya necesarios. Pueden seguir la suerte de todos los demás buenos cuadrúpedos que han cumplido su misión de utilidad en la vida. Así tuvo que irse el brontosauro. Así está desapareciendo el caballo. Hoy, por fin, le ha tocado el turno a la vaca.

La razón es que, gracias a un invento norteamericano, en lo sucesivo va a hacerse la leche a máquina. No es mera teoría; es una realidad. La vaca mecánica está ya instalada y trabajando en el buque hospital de la Armada norteamericana, el "Relief", que está terminándose en los astilleros de League Island, Filadelfia y produce tantos litros del lacteo fluído como pueden necesitarse.

Su funcionamiento es sencillo. Toma polvo de leche y agua, los mezcla con determinada cantidad de grasa de mantequilla, pasteuriza y emulsiona este producto y rinde una leche sabrosa, suave y espesa. Graduando la cantidad de estos diversos ingredientes puede producirse cualquier clase de leche, desde la más delgada hasta el delicioso líquido natoso de las vacas suizas. Presionando un botón a la derecha, se hacen en la misma máquina helados de leche; presionando otro a la izquierda, mantequilla; empujando el del centro se obtienen tabletas de leche malteada. Tiene, en fin, según se dice, todas las ventajas y ninguno de los inconvenientes de las cosas animadas.

Sólo falta resolver el problema de como podrá conseguirse el polvo de la leche cuando las vacas hayan desaparecido, pero, como se comprende, este es solamente un pequeño detalle por arreglar.

Eczematol

Remedio muy eficaz contra las afecciones de la piel, cura pronto y radicalmente el **ECZEMA** agudo o crónico, **SEBORREA, ACNEA, ESPINILLAS, SARNA, Etc.**
En venta en todas las principales Droguerías y Boticas.
P.

PRO-PATRIA Y HOGAR

Tenemos que librarnos del alcohol y los males sociales por la razón o la fuerza.

Centre Catalá

Per a donar major lluiment a la visita que fará avuy l'Embaixade Espanyola a nostre casal a las onze del mati es prega atots els socis y especialment a les Senyores concorrin a dit acte.

M. PUIG,
PRESIDENT.

E. MARGARIT
SECRETARI

QUINTA - ROMA

Avisa que se ha reabierto nuevamente su establecimiento. Gran frutillar y guindal.
2376-D-3.

Laboratorio Clínico
DEL
Dr. LEONIDAS CORONA T.
Delicias 868. Teléfono 2483
REACCION WASSERMANN
Sección de química, Sección de bacteriología
AUTOVACUNAS
12-D

GRAN TOPEADURA
de mil pesos por lado, para
EL DOMINGO 5 DE DICIEMBRE
En el Club Sport Matadero, San Francisco 2260, entre los caballos "El Temporal", de don Leonidas Rosende, y la yegua "Esperanza", de don Desiderio Díaz.

UNDERWOOD
La máquina de escribir que usted al fin comprará ofrece entrega inmediata
ENRIQUE DAVIS
San Antonio 439
X

ESPECIFICO BENGURIA
El único reconstituyente del cabello. Cura radicalmente las canas. Premiado con **Gran Premio, Medalla de Oro** en la Exposición Internacional de Milán verificada este año
MONEDA 875
X.

CORREAS
De pelo camello.
De balata cosida.
De lona cosida.
De suela.
De suela, con lona, combinadas.
En todas dimensiones, ofrece:
FUNDICION LIBERTAD
LIBERTAD 53 - 58

DECORACIONES INTERIORES
DIBUJOS DE MUEBLES
J. E. SMITH M. ARQUITECTO
BOLSA DE COMERCIO • 242

Habiendo fallecido nuestro inolvidable esposo y padre

Joaquín 2.o Ortega

sus restos serán sepultados en el Cementerio General hoy Viernes 3, a las 10 de la mañana.

El cortejo partirá de su casa habitación, calle Concepción N.o 1123.

Ruego a sus amigos y a los nuestros se sirvan acompañar sus restos; servicio que agradeceremos eternamente.

Jesús Riveros v. de Ortega, Clotilde Ortega

Ha dejado de existir nuestro querido deudo don

Oscar Espina Soza

Sus restos serán conducidos al Cementerio General hoy Viernes a las 5 de la tarde, partiendo el cortejo desde su casa habitación, calle Nueva de Matte 1418.

LA FAMILIA.

Ha fallecido en Viña del Mar la señora doña

Nicolasa Carrasco de Méndez

Sus restos serán trasladados a ésta para ser conducidos privadamente al Cementerio General.

LA FAMILIA.

Ha fallecido nuestro inolvidable padre y esposo

Juan Ubilla Silva

Sus restos serán sepultados en el Cementerio General hoy Viernes 3, a las 9 A. M.

Enriqueta Cramer de Ubilla e hijos

2418-D-3.

IN MEMORIAM

El Sábado 4 de Diciembre se dirá una Misa por el descanso del alma de la señora

Gricelda Pardo de Miranda

a las 7 1|2, en la Iglesia de los Padres Pasionistas.

Vicente Miranda e hijos.

2416-D-3.

EMPRESA
FORLIVESI
IMPORTACION DIRECTA
URNAS CON DOBLE URNA DE PLOMO DE
Duración Eterna
JUAN FORLIVESI
COMPAÑIA 1037-1041
(Edificio del Palacio Arzobispal)
TELEFONO INGLES 377
X

POMPAS FUNEBRES
"La Nacional"
Arturo Prat 711, frente a 10 de Julio
TELEFONO INGLES 2724
Servicios económicos.
Ataud americano, capilla, carroza de 1.a y un coche americano, por $ 100.
Servicio de ataud y carroza, desde $ 40.
SERVICIOS NOCTURNOS
X

POMPAS FUNEBRES
Empresa Zenteno
Delicias 2584
CASI ESQ. MOLINA
(4 cuadras Estación Central)
Teléfono Inglés 524
Carlos Zenteno Loyola
X

LEÑA
Eucaliptus
bien seca, véndese por cargas o quintales, puesta a domicilio, verla y tratar chacra Lo Franco, tomar tranvías Matucana, esquina Andes.
D-3

Repartiendo calzado de fama

EXIJA ESTA MARCA -:- EN VENTA EN TODA BUENA TIENDA
¡Cuidado con las imitaciones!

SEÑORES
Arquitectos
y Particulares!
Antes de mandar ejecutar sus trabajos de embaldosados, consulten precios y visiten la GRAN FABRICA DE LADRILLOS DE COMPOSICION en MAPOCHO 2750, donde encontrarán un selecto surtido de embaldosados a los precios más bajos de plaza.

Arriendo Casa
en bajos, con numerosas habitaciones, en
$ 750
en calle Catedral 1907.
Verla de 2 a 5.
Tratar: COMPAÑIA 1259
5-D

AVISOS DE REMATES

Importante Remate

Por acuerdo de los herederos de don Francisco José Eguiguren y de doña Concepción Errázuriz de Eguiguren, tomado ante el compromisario partidor don Abraham del Río, se venderá en remate la espléndida y extensa casa de habitación ubicada en la calle de

Agustinas N.o 1824

El mínimum para las posturas se ha fijado en la reducida cantidad de

Doscientos Mil Pesos

El precio de la venta se pagará reconociendo el comprador una deuda a favor de la Caja Hipotecaria, primitivamente por $ 30,000 en bonos del 7o|o-1o|o, reducida a $ 20,951.70, y el saldo mitad al contado y la otra mitad a seis meses plazo, con el 8o|o de interés anual.

El remate se verificará el Jueves 16 de Diciembre, a las 4 de la tarde, en la oficina del compromisario, **MORANDE 226**, donde podrán consultarse los demás antecedentes del caso.

La casa puede verse de 2 a 4.

REMATE

Por acuerdo de los interesados de la sucesión de doña Teresa Ovalle Vicuña de Pinto y por resolución del señor juez árbitro don Antonio Varas H., se ha señalado hoy día 3 de Diciembre, a las 3 1|2 P. M., para el remate de las propiedades ubicadas en la calle de Las Rosas esquina de San Martín Nos. 1490, 1494 y 1476, por los siguientes mínimums:

Propiedad de la calle de Las Rosas 1476, $ 60,000.

Propiedad de la calle Las Rosas esquina de San Martín, $ 190,000.

El precio se pagará en dinero, con una tercera parte al contado, otra tercera parte a seis meses y la otra tercera parte a un año plazo, con más el interés del 8% anual.

El remate tendrá lugar en el estudio del señor juez compromisario, Huérfanos 1381.

O. DARRIGRANDI, Actuario.

D-3

Remate Judicial de Menajes de Casa

Por órdenes del 1.er y 4.o Juzgado Civil

El Sábado 4 a las 2 P. M.

1290 Compañía 1290

— HAY: —

SALONES.—**Piano media cola alemán,** lámparas a gas y eléctrica, alfombras de una pieza, **2 amoblado de asiento de nogal francés Luis XV tapiz de seda,** 4 más en estilo inglés, mouquett, **consolas y espejos dorados,** mesas de centro de nogal con mármol, pedestales, sillas, esquineros dorados, cuadros al óleo, grabados, cortinajes de seda y felpa, **2 bules con bronce, gran jardinera y pedestal mayólica, etc.**

ESCRITORIOS.—Lámparas a gas, alfombras de una pieza, **escritorios de cortina de lingue y roble,** mesas escritorios, 3 amoblados de asiento de cuero, estantes para libros de lingue y roble, **máquina de escribir, prensa de copiar,** grabados, cajita de fondos, etc.

COMEDORES.—Lámparas a gas, alfombras de una pieza, 5 juegos de comedores en roble americano y en estilo inglés y Renacimiento, mesas de correderas y fijas, sillas de cuero y junco, manteles y servilletas, carpeta de mesa, cristalería, y **diversidades de plaquées, como ser:** alcuzas, paneras, escabecheras, servicios de té, cuadros al óleo, etc.

DORMITORIOS.—Lámparas, alfombras, **5 juegos de dormitorios en roble americano en estilo inglés** y de jacarandá con roperos de 1, 2 y 3 cuerpos, **catres de bronce modernos, colchones de lana,** frazadas, servicios de lavatorios, roperos, peinadores, cómodas y veladores, catres de fierro, cuadros santos, amoblados de asiento, divanes, cuna guagua, máquina de coser, **2 juegos de dormitorios al laqué para niña, 1 amoblado de asiento forrado en cretona, etc.**

VARIOS.—Lindo paragüero de caoba con espejo, otros id. de lingue, mesitas para cocina, escritorio parado, plantas, escritorio para colegiales, cocina económica y a gas, marquesas, sillas de Viena, **tina de baño de zinc,** amoblado de mimbre, etc., etc.

A LA VISTA HOY, DE 2 a 6

ENRIQUE MANDIOLA E.
Martillero de Hacienda.

GRAN REMATE

DEL MENAJE DE CASA

MUEBLES IMPORTADOS Y JOYAS

DE LA SUCESION DE LA

SEÑORA LUCRECIA LAVIN DE BORIES

Mañana Sábado a la 1.30 P. M.

1545 ALONSO OVALLE 1545

— HAY —

JOYAS.—UN COLLAR DE PERLAS, PAR DE TORNILLOS DE PERLAS, 1 BOLSA DE ORO Y ANILLOS CON BRILLANTES

SALON 1.o— **Autopiano Fischer, Rico amoblado dorado Luis XVI tapiz Aubuson,** compuesto de: 1 sofá corbeille, 2 sillones y 4 sillas, 2 sillones Berger, con cojines, **MAGNIFICA COMODA FRANCESA BOMBE LUIS XVI DE MARQUETERIA CON BRONCES CINCELADOS,** vitrina dorada Luis XVI, mesa de centro dorada, mesitas, lámpara de sobremesa, **LINDA TORCHET MADERA DORADA,** estatuas de mármol, lámpara potiche, juego de reloj y 2 candelabros bronce cincelados, cuadros al óleo, **gran paisaje español de Ramos,** y otros de autores europeos; bibelots finos, **3 LINDOS CORTINAJES DE GROS COLOR ORO, ricas alfombras de Smyrna,** 2 lámparas de cristal Luis XVI, etc.

HALL.— **RICO AMOBLADO IMPORTADO DE MAPLE estilo Chesterfield forro marroquí granate,** compuesto de: 1 sofá y 4 sillones, 2 sofáes de nogal forro seda, mueble para sombreros, de nogal tallado con espejo; **BRONCE DE BARBEDIENNE LA MATERNIDAD,** bronce **La Chueca, original de N. Plaza;** jarrones chinos, cortinajes y telas bordados orientales, **gran cuadro perros, original de Maire Calvés;** alfombras de Smyrna, lámpara de cristal Luis XVI, rica alfombra de Smyrna para escalera, etc.

COMEDOR.— MAGNIFICO AMOBLADO ESTILO LUIS XVI DE CAOBA CON BRONCES compuesto de: aparador bajo con espejo y mármol grueso, gran vitrina bombé, un trinche con espejo, mesa redonda de correderas y 12 sillas tapiz seda, 1 cortinaje y 1 biombo seda igual, **rico servicio de porcelana Limoges** con fileto dorado, **RICOS CUBIERTOS CINCELADOS, DE PLAQUE CHRISTOFLE, rico servicio Bacarat cortado,** gran jardinera de plaqué Christefle, fuentes con tapas de plaqué inglés, servicio plaqué fino para té, licorera inglesa antigua, compoteras, pieza para frutas y diversos útiles, servicio de porcelana para frutas, **LINDO MANTEL DE ENCAJES DE FILET,** lámparas cinceladas con pantalla, etc., etc.

COSTURERO.— Amoblado estilo inglés de caoba con marquetería compuesto de: 1 lit de repos y 2 sillones, sofá esquinero, mesa escritorio de Maple, reloj inglés de caoba, pieza marfil japonés, estatuas, reloj de mármol negro, 1 cortinaje, lámpara plaffond, **alfombra persa,** etc.

DORMITORIO 1.o.— Gran amoblado de caoba con marquetería y bronces estilo Luis XVI, compuesto de: ropero de 3 cuerpos, toilette, chiffonier, 1 marquesa y 2 veladores; 1 diván y 2 berger tapiz azul, 4 cortinajes de seda azul, sillitas de marquetería con bronces, cuadro al óleo La Virgen, de Murillo, cuadros, medallones, **alfombras de Smyrna,** 2 lámparas de plaffond, etc.

DORMITORIOS 2.o y 3.o— Dos juegos de dormitorios de caoba con marquetería estilo inglés compuesto cada juego de: 1 ropero de 3 cuerpos, 1 toilette y 2 veladores, catres de bronce grueso, juegos de: sofá y 2 sillones tapiz felpa labrada, lámparas, etc.

VARIOS.— 3 tinas de baño enozados, (1 desagüe central), lavatorio de mármol con patas niqueladas, bidet, 2 califont Vesuvius, lluvias, niqueladas, cocina a gas Richmonds, muebles lava y seca platos, mueble de despensa con puertas, 2 bancas de jardín, juego de muebles de Maple de caoba con marquetería, vitrina, escritorio señora, etc.

SE VENDE LA CASA

A LA VISTA HOY DE 2 A 6 P. M.

JORGE Y VICTOR EYZAGUIRRE H.,
MARTILEROS DE HACIENDA.

Inspección de Casas de Préstamos

SALDOS DE REMATES

Se comunica al público que, en conformidad a lo dispuesto por el artículo 2.o de la ley 3055, de 17 de Enero de 1916, la suma de cinco mil trescientos veinticuatro pesos veinte centavos ($ 5,324.20), resultante de los saldos de los remates de prendas que no cobraron los empeñantes y que corresponden al mes de Noviembre de 1917, pasa a disposición del Consejo Superior de Habitaciones para Obreros, para incrementar los fondos destinados a poblaciones higiénicas.

Santiago, 2 de Diciembre de 1920.

EL INSPECTOR.

Remate de Prendas de plazo vencido

El Viernes 3 de Diciembre a las 9 A. M., el martillero señor Rivas rematará en la **Casa de Préstamos "LA MAESTRANZA", calle Maestranza N.o 676,** las prendas no rescatadas y comprendidas entre los números 83,176 a 84,978.

Hay: gran surtido en ropa interior y de cama, sillas de comedor, servicio de mesa de plaqué, pañuelos de rebozo, ternos de casimir, vestidos, blusas y calzado en gran cantidad, catres de fierro con bronce colchones, sommiers, cortes de casimir, retazos de géneros, mantos de seda, velo y espumilla, manteles y servilletas, etc., etc.

El Viernes 3 de Diciembre, a las 2 P. M., el martillero señor Aldunate rematará en la **Casa de Préstamos "LA REINA", calle San Diego N.o 1103,** las prendas no rescatadas y comprendidas entre los números 86.362 a 89.479.

Hay: relojes de oro, plata y acero, mantos de seda, velo y espumilla, sombreros de paño y de pita, pañuelos de rebozo, gran cantidad en ropa interior y de cama, cuellos y manguitos de piel, carpetas, ternos de casimir, vestidos, blusas y calzado en gran cantidad, sillas de Viena, servicio de loza y de plaqué para mesa, etc., etc.

El Sábado 4 de Diciembre, a las 9 A. M., el martillero señor Jorquera rematará en la **Casa de Préstamos "LA SAN PEDRO", calle San Pablo N.o 2112,** las prendas no rescatadas y comprendidas entre los números 22,099 a 23,400.

Hay: sobrecamas, gran surtido en ropa interior y de cama, mantos de seda, velo y espumilla, paraguas de seda, mantas y ponchos, servicio de mesa de plaqué, prendedor con diamante, catres de fierro con bronce; colchones sommier, relojes y cadenas de oro y plata, sillas de Viena, máquinas de coser, hojas de cortinas, etc., etc.

El Sábado 4 de Diciembre, a las 2 P. M., el martillero señor Aldunate rematará en la **Casa de Préstamos "EL ROTO CHILENO", calle San Diego N.o 1477** las prendas no rescatadas y comprendidas entre los números 55, 062 a 56.670.

Hay: ternos de casimir, ponchos y mantas, capita de piel, anillos, prendedores y rosas de oro, cuellos y manguitos de piel, sombreros de pita y de paño, gran surtido en ropa interior y de cama, pañuelos de rebozo, manteles y servilletas, sillas de Viena, servicio de mesa de plaqué, hojas de cortinas y muchas otras especies.

Las prendas estarán a la vista desde dos horas antes del remate.

PAGO AL CONTADO.

EL INSPECTOR.

REMATE

El 31 de Diciembre, a las 3 1|2 P. M., ante el señor Juez del Primer Juzgado de Letras en lo Civil de esta capital, tendrá lugar el remate de la propiedad número 912 (187) de la Avenida San Joaquín, Población Montel, Comuna de San Miguel, de este departamento, embargada en la ejecución seguida por desposeimiento contra doña Mercedes Saavedra de Martínez.

MINIMUM: $ 9,500

Bases y antecedentes en la Secretaría del Juzgado indicado, expediente N.o 22468.

M. J. LIRA, Secretario.

Remate de las Bodegas

MATERIALES DE CONSTRUCCION, CARRUAJES Y 1 AUTO CAMION

En THOMPSON 3432

a una cuadra de la Estación Central y Avenida Latorre, entrando por Capitán Orella

HOY VIERNES 3

A las 2.30 P. M.

HAY:

100 quintales de pasta de tomates, puertas de calle y comunicaciones de lujo, ventanas con postigos, alambre y rejillas, máquina para cortar pasto, madera suelta, **3 Breaks de 4 ruedas en perfecto estado, 1 carretela de dos ruedas, 1 cochecito de 2 ruedas, 4 paradas de arneses, un auto-camión nuevo liviano y económico en perfecto estado, etc., etc.**

Pago al contado.

ENRIQUE MANDIOLA E.
Martillero de Hacienda

3-D

Ventajoso Remate

Por acuerdo de los herederos de doña Matilde Sotomayor v. de Rojas, y ante el juez compromisario don Ramón Fernández Bañados, y en la Notaría de don Manuel Gaete Fagalde, Santiago, Huérfanos núm. 1242, se rematará el Viernes 10 de Diciembre, a las 3 P. M., la

Hacienda "Concón Alto"

ubicada en el departamento de Limache, Comuna de Concón, subdelegación 6.a. Mide 2,920 hectáreas, de las cuales 100 son de riego y las demás de rulo. Tiene buenas casas habitación, numerosas posesiones de inquilinos, bodegas, galpones, etc.

La hacienda está situada a 17 kilómetros de la Estación de Viña del Mar y frente a la Estación de Colmo (Ferrocarril de Quintero).

Reconoce una deuda a la Caja Hipotecaria de $ 100,000 en bonos del 8 por ciento con 1 por ciento.

Mínimum rebajado: $ 381,450

(Valor de la tasación de la Caja Hipotecaria)

Condiciones: tercera parte al contado, tercera a seis meses y tercera a un año plazo, con el 8 por ciento de interés anual.

Tiene un arriendo vigente hasta el 1.o de Mayo de 1922.

Títulos en la Caja Hipotecaria. Antecedentes y demás detalles en la oficina del árbitro, don Ramón Fernández Bañados, subsecretaría de Instrucción Pública, Moneda.

Para ver la hacienda se darán facilidades, avisando a las casas del mismo fundo por Teléfono Inglés N.o 5, Concón.

Viaje por ferrocarril desde San Pedro, y en coche desde esta misma estación y desde Viña del Mar a hora y media.

Gran Remate Agrícola

DE LOS

ENSERES Y MAQUINARIAS

del FUNDO "Lo PINTO" ubicado en Colina

Por acuerdo de los herederos de la **SUCESION DE DON FIDEL NEIRA,** se

Rematarán el Domingo 5 de Diciembre

A LAS 9 A. M.

en las mismas casas del Fundo "Lo Pinto" todas las maquinarias y enseres de dicho fundo.

— HAY: —

Un motor "Marshall" 12 H. P. en perfecto estado.
Un motor de 8 H. P. en buen estado.
Una máquina trilladora "Niágara Second" muy buen estado.
Una máquina segadora y atadora "Marshall".
Una aprensadora pasto (colizas) "Columbia".
Una picadora N.o 12.

Dos máquinas segadoras "Albión" y desgranadora maíz, una harneadora "Boby", 10 carretas, cinco carretones, una carretela, un toneau, un victoria con arneses, una romana de 800 kilos, Rodillos, Rastras varias clases, Palas Buey, Arado Acequiador, Arados de una y dos puntas, Cultivadores, Rastrillos para pasto, Banco aserrador completo, Taladro, Torno, Fuelles, Máquina estirar alambres, Sierras circulares, 400 tablas álamo 1|2 pulgadas, Yugos carreteros, aperados, Aradores, Coyundas, Horquetas, Palas, Chuzos, Balancines, Cuartas de fierro, Corbinas, Tijeras descornadoras, dos sillas para señoras, una silla inglesa, monturas; 400 sacos nuevos; Semilla de trébol, Maíz morocho, curagüilla, porotos, salitre, etc., etc.

Los interesados pueden dirigirse por tren que sale de la Estación Mapocho, a las 7 y cuarto A. M. y podrán regresar por el tren que pasa por Colina a la 1 P. M. En la Estación habrá facilidades de carruaje para trasladarse al fundo.

Los enseres y maquinarias estarán a la vista desde el Viernes.

Pago al contado. Más datos: **R. Guzmán, Huérfanos 1287.**

4-D

REMATE

de 2,500 Planchas de Fierro Galvanizado Inglés para Techos

POR CUENTA DEL SEGURO

Depositadas en las Bodegas

CATEDRAL N.o 2861

El Sabado 4 del pte. a las 10 de la mañana

Por orden del Lloyd's, representado por los señores Huth y Cía.

— HAY: —

2,500 planchas de fierro galvanizado inglés, marcas Stanley, averiado por agua de mar; 35 atados de 6 pies, 56 de 7 pies, 67 de 8 pies, 34 de 9 pies y 39 de 10 pies.

El remate se hará en lotes desde un atado, con derecho.

PAGO AL CONTADO.

Víctor Araya L.,
MARTILLERO DE HACIENDA.

Gran Remate Judicial y Voluntario

DE MENAJES DE CASAS Y AUTOMOVILES

(SECCION MUEBLES)

HOY Viernes 3 de 10 a 12 y de 2 adelante en

865 - AGUSTINAS - 865

Por orden del 2.o y 5.o Juzgado Civil.—Juzgado Especial Apelaciones.—Compañías de Seguros, Liga Comercial y Consignatarios.

— HAY: —

SALONES.—Piano de cola Dysen, 10 amoblados estilo inglés Bergere, Luis XVI, Medallón, Americanos y Mouquett, tapiz seda, cachemira, felpa y yuto, con cortinajes; espejos biselados con marco dorado, Boules antiguos con incrustaciones de bronce y cubierta de mármol, Mesas de centro y arrimo de caoba y jacarandá, mesas de centro y arrimo de caoba y jacarandá, Mesitas de centro Luis XV, Vitrolas de roble americano, Mesitas con marquetería, Mesas de juego, Sillas y banquetas de fantasía doradas, Jardineras con pedestales, Vitrinas, Jarrones mayólica y alabastro, Bustos y figuras de terracota, sofáes antiguos de caoba y jacarandá, Alfombras de una pieza y tripe cortado, Pisos delanteros, Choapinos, Cuadros al óleo y grabados en acero, 10 grabados de músicos célebres, Marcos para retratos, Lámparas a gas y luz eléctrica, etc., etc.

ESCRITORIOS.— Estritorios de cortina de roble americano, Archivadores de cortina, Escritorio de nogal con casilleros, Mesas talladas para escritorios, Escritorios altos para oficina, Amoblados de asiento tapiz cuero y pergamoid, Estantes para libros con y sin vidrios, Cajas de fondos, Prensas de copiar, Columnas, Estatua de bronce, Lámparas de pié para escritorios, con pantallas, útiles de escritorio, gran lote de libros en medicina, Leyes, Literatura, etc., Alfombras, Cortinajes.

COMEDORES.— Diez juegos de diversos estilos inglés, americano, holandés y Luis XV, compuestos de aparador, trinche y vitrina con mármoles rosados y espejos biselados, Mesas de corredera y fijas, Sillas respaldo alto y bajo diversos tapices y enjuncadas, Carpetas, mantelas y caminos de mesa; Servilletas, Servicios de mesa y loza suelta, Plaquées, cristalería y cuchillería, Relojes de pared, Cortinajes, Alfombras, Lámparas eléctricas y a gas.

DORMITORIOS.— Diez amoblados diversos estilos inglés, Luis XV, Renacimiento en color caoba, natural y corrientes, compuestos de: ropero de uno y dos cuerpos, Cómodas chiffonier, Peinadores y veladores con mármoles rosados, espejos biselados, y cristales, guarda-ropas, peinadores, roperos, cómodas y veladores sueltos, Catres de bronce y fierro con bronce, marquesas de nogal, coches y cunas para guaguas colchones, de lana, crin y mezclados, ropa de cama, almohadas y almohadones, sobrecamas, chaislongs, biombos, W. C. portátiles, bidets, útiles de toilette, cortinajes, alfombras.

VARIOS.— Motor a vapor Ruston Proctor de 4 HP., adaptable a toda clase de maquinaria agrícola, tres automóviles Itala, Overland y Ford; carrocerías para autos, Baños de fierro enlozado y zinc, calentadores a gas y carbón, gran refrigerador y otros pequeños, Cocinas económicas y gas, fiambreras y lavaplatos, Linoleum, sillas de montar, destiladores, tazas de fierro enlozado, llaves niqueladas, alfombras usadas, etc., etc.

VICTOR ARAYA L.,
MARTILLERO PUBLICO Y DE HACIENDA.

LA NACION

Santiago, 3 de Diciembre 1920.

LA ESTADISTICA DEMOGRAFICA EN 1919

La publicación de algunas observaciones estadísticas, de orden demográfico, no está de más en parte alguna y mucho menos en un país como el nuestro, que ha menester de una constante y activa propaganda de lo que la estadística significa como instrumento científico y como cosa de utilidad práctica, y en el cual el movimiento demográfico exige una rectificación que le acerque en lo posible a lo que es normal en esta materia.

La agrupación y exhibición de cifras relativas a fenómenos sociales, por relevantes que éstos sean, poco atraen, y más bien alejan la mirada del lector común; pero esas cifras dan alimento abundante a las mentes reflexivas, y a los hombres de Gobierno pueden servirles para estimular y orientar su acción en un sentido de reformas benéficas.

¿Cómo no ha de ser elocuente revelación de las cifras el contraste que ofrecen las condiciones climatéricas del país, elogiadas como ideales, con el hecho de que el índice de mortalidad haya sido durante el año 1919 el más elevado que jamás hayamos tenido? ¿Cómo no pensar, en seguida, en la necesidad humanitaria de propender a que cese eso que en realidad puede ser calificado de inexplicable anomalía?

La población de nuestro país ha ido en crecimiento, naturalmente; y la información fidedigna que nos sirve de base, calcula en 47.8 por mil el aumento de ella, habido en el curso de los últimos veinticinco años. Pero no se puede decir que esa cifra sea satisfactoria, porque no corresponde a las de otros países en análogos períodos de tiempo, y porque a la vista está la posibilidad de aumentarla, con sólo reducir a lo normal las pérdidas de vida que año tras año se producen, y que en el período indicado tuvieron un coeficiente medio de 30.4, apenas inferior en 9 unidades al coeficiente de natalidad (38.3).

Y si la mortalidad general debe considerarse excesiva, con mayor razón debe causar alarma la mortalidad infantil, respecto de la cual la estadística allega datos desconsoladores. Por cada mil nacidos en 1915, fallecieron 254, o sea más de la cuarta parte; bajó un poco esa cifra en 1916; en 1917 subió a 269; en 1918 fué igual a la de 1915; y en 1919 la cifra de niños muertos antes de cumplir un año, fué de 306 por cada mil nacidos.

Si nos fijamos en que el índice de natalidad de 1919 fué inferior al del último cuarto de siglo, y que dentro de esa natalidad mínima ha habido el máximo de mortalidad, tendremos que reconocer que nos hallamos en presencia de un problema al que urge poner atención y remedio.

La acción filantrópica privada dedica entre nosotros grandes esfuerzos al cuidado y alimentación de la infancia; y hay instituciones de protección de ésta que son motivo de satisfacción nacional, por la organización esmerada y por la amplitud y eficacia de sus servicios.

No nos faltan tampoco leyes dictadas en favor de la niñez, como la llamada ley de las salas-cunas y otras; ni leyes generales destinadas a autorizar y facilitar la acción de las autoridades en materia de salubridad: el Código Sanitario y la Ley de Municipalidades.

Pero falta aún mucho que hacer en este terreno, para lograr que las cifras sobre natalidad y mortalidad se modifiquen en un sentido favorable a nuestro progreso y a la buena apreciación de nuestra cultura. En esta obra de prevención de la salud general podría o debería corresponder participación importante a los Municipios que tienen a su cargo la inspección o fiscalización de las materias alimenticias, y entre cuyas atribuciones figura la de velar por el aseo e higiene de las poblaciones. La estadística de 1919 nos manifiesta que un tercio de los fallecidos en ese año lo fueron a causa de enfermedades del aparato digestivo, y aunque no toda, alguna culpa han debido tener en ello los malos alimentos ingeridos confiadamente como buenos.

La lección que nos deja el examen de las estadísticas demográficas de 1919, es apenadora: la menor natalidad y la mortalidad máxima infantil coincidiendo en un mismo año. Eso reclama un esfuerzo triple de la acción privada, del Estado y del Municipio, para ir en defensa de la raza y en fomento racional y lógico de la población del país.

DOS EXPOSICIONES EN EL SUR

Manifestaciones de la actividad progresista de las provincias, en pocos días más deben celebrarse en dos ciudades del Sur del país dos grandes torneos de la agricultura y la industria.

En Concepción, se inaugurará una Exposición Agrícola e Industrial, bajo los auspicios de la Sociedad Agrícola del Sur. En Osorno tendrá lugar la Exposición Agrícola y Ganadera, que desde hace cuatro años viene organizando, con éxito creciente, la Sociedad Cooperativa que lleva el mismo nombre.

Una y otra servirán para poner de relieve la potencia productora, en los órdenes fabril y agro-pecuario, de una vasta y rica zona del territorio nacional, y en verdad ha despertado entre los propietarios de la tierra y los fabricantes. el interés que era de esperar.

Porción considerable de los productos de elaboración nacional que consumimos, y exportamos, reconoce su origen en la laboriosidad y el ingenio de los fabricantes de las provincias del Sur, donde la pujanza del chileno, unida a la iniciativa y al tesón del europeo, han desarrollado una civilización industrial en cierto sentido característica. Y por otra parte, la feracidad del suelo, la dilatada extensión de los terrenos de cultivo, la abundancia de las lluvias y el poder de trabajo del hombre, en ruda lucha con la naturaleza, han dado a esa zona en calidad y cuantía una capacidad de producción, que sobrepasa con mucho a sus condiciones fabriles, aun siendo éstas dignas de la más favorable apreciación.

Osorno y Concepción resumirán así, en sus exposiciones, la capacidad de trabajar y producir de una de las porciones más extensas y más ricas del país, y servirán de centro de reunión a los agricultores, industriales y comerciantes, interesados en conocer las manifestaciones del esfuerzo laborioso y en aprovechar las oportunidades a que ese conocimiento dé origen.

Aparte de su aspecto práctico, si así puede decirse, ofrecen las Exposiciones de este género un aspecto social y económico inmediato, como que dan ocasión para viajes y excursiones, y para que se congreguen numerosas personas en los centros urbanos en que ellas se celebran. En el caso actual, la presencia del S. A. R. el Infante don Fernando, el Presidente electo señor Alessandri y las Embajadas, dará a estas reuniones mayor resonancia y de seguro contribuirán a completar y abrillantar su éxito.

En todo caso, las iniciativas industriales y agrícolas de las ciudades de Concepción y Osorno, que hemos comentado, merecen el estímulo y el aplauso que les enviamos desde estas columnas.

LA SANTA CRUZADA

Transcribimos a continuación un vibrante artículo entregado a la señora Sofía Eastman de Huneeus por una de sus colaboradoras en la Cruz Roja de las Mujeres de Chile:

"Aquel día llovía torrencialmente...

Desde temprano había habido gran movimiento en las calles de la ciudad y en los hogares se hacían los últimos preparativos para el viaje de uno o más miembros de la familia que partían al Norte, llamados por los clarines guerreros. Y llegó la hora de la partida, y grandes y chicos, viejos y jóvenes, hombres y mujeres de todas las clases sociales, haciendo caso omiso de la lluvia y del frío, se agolparon en la Alameda y en la Estación para dar su adiós a los regimientos que partían.

El viento henchía las banderas que la lluvia trataba en vano de empapar; el entusiasmo patriótico encendía los corazones y brillaba en los ojos de las madres, las esposas y las novias, a pesar del llanto que pugnaba por inundar sus almas.

Si **ellos** iban a ofrendar sus vidas en los campos de batalla, **ellas** ofrecían sus amores y sus manos y la Cruz Roja de la Mujeres de Chile recibía por ciento las solicitudes de admisión.

La alarma, a Dios gracias, era prematura, pero nuestro legendario enemigo halló una vez más que, si bien las contiendas políticas nos separaban, todos éramos uno cuando la Patria lo pedía y todos nos aunábamos al pie de su bandera.

Hoy ha sonado en todos los ámbitos de la nación un nuevo clarín guerrero. La Patria nos llama a hombres y mujeres, no a los campos de batalla, donde se pasea triunfante la segadora de vidas; no a ganar los laureles de la gloria y del triunfo; no a defender la integridad territorial.

Nó.

La Patria nos llama hoy a los tugurios y a los salones, a los palacios y a los conventillos, donde el vicio, la vergüenza y el dolor pretenden asentar sus reales; la Patria nos llama a luchar con un enemigo que amenaza la integridad de nuestros hijos, la estabilidad de nuestros hogares, las fuerzas y la vida de la nación entera. Aquí no se pavonea la ambición ni campea la vanidad, aquí son la abnegación, la paciencia y la voluntad las que han de darnos la victoria. ¡En estos campos de batalla no se cosechan laureles de gloria y sí se alcanza la palma del martirio!

¡Qué más justo y natural, entonces, que la mujer chilena, representada por la Cruz Roja, se adelante a ofrecer sus servicios, a ofrendar sus corazones llenos de amor maternal y de amor patrio!

La tarea será larga, amarga y muchas veces estéril. Luchamos, no contra hombres, sino contra los espíritus del mal; trabamos combate, no con enemigos exteriores, sino con los que han penetrado en la nación arteramente, en cada uno y todos nuestros pueblos, y quizá en cada uno de nuestros hogares. Peleamos contra las costumbres sociales toleradas por generación tras generación, contra los gustos y apetitos de los seres que nos rodean, quizá—Dios no lo quiera—contra los de los miembros de nuestro propio hogar o de nosotros mismos. ¡Son tan arteros, tan audaces, tan astutos los enemigos con los cuales pretendemos combatir, que, sin que nosotros sepamos cuándo ni cómo, los hallamos en nuestra mesa, riendo en nuestros salones, durmiendo en nuestros lechos!

El alcohol, las enfermedades sociales, la esclavitud blanca...

Sus nombres son de todos conocidos, sus peligros ignorados por muchos, sus efectos mortales y certeros siempre. El alcohol es, sin duda alguna, raíz de todos los males y de todos los crímenes. Una copita y otra hacen arder la sangre, envenenan el cerebro, corrompen el alma. Un muchacho de cuerpo sano y alma pura pierde, gracias al alcohol, su juicio y su conciencia, busca las diversiones fáciles y encuentra la corrupción, la enfermedad, la desgracia para sí y los suyos, la locura y la muerte para sí y para sus hijos. La maldición divina y la maldición humana caen sobre el infeliz que por el alcohol ha sido arrastrado al vicio y a la deshonra. La maldición divina—llámesele Dios o simplemente Naturaleza—se cumple en los padres, en los hijos y en los nietos, hasta la tercera y cuarta generación. La locura, la epilepsia, la degeneración física y moral, la pérdida de todos los más nobles y puros sentimientos son obra del alcohol y de su compañera inseparable. Y los hogares se ven devastados, la desgracia visita a las familias, la vergüenza y la desesperación hace presa de los hijos, víctimas inocentes del vicio, de la poca voluntad, de la indolencia de los que les rodean.

—Se le ha pasado la mano; está un poquito alegre—decimos de aquellos que han bebido demasiado, y sonreímos al escuchar sus disparates o al verlo dando traspiés. ¡Y la sonrisa no es de compasión!

—Son cosas de muchacho; luego asentará el juicio; todos los hombres son así—agregamos más tarde, cuando el hijo, el esposo, no regresan a su hogar.

—Son unas perdidas, unas malas mujeres— murmuramos con desprecio, alejándonos horrorizadas cuanto se aproxima una infeliz, una miserable "esclava blanca."

Pero, esas cuantas copitas de licor, bebidas talvez a nuestra propia mesa, han despertado una insaciable sed.

Pero, esas diversiones "cosas de la juventud", han traído la maldición y el contagio maligno al hogar. La hija idolatrada es la víctima del joven cuya mala vida nos pareció cosa del pasado, locura de muchachos y con ella caen sus hijos y los hijos de sus hijos.

Pero, esas infelices fueron, quizá, niñas modestas y puras, arrebatadas a su hogar y a la virtud con falaces mentiras.

Nuestra indiferencia, nuestra ignorancia, nuestro menosprecio, consiente lo uno, conviene con lo otro y ampara lo de más allá y pretendemos disimular que todo ello es vicio, que todo ello **no tiene razón de ser.**

Las estadísticas nos están abrumando con la fría e inconmovible lógica de los números; los médicos alzan la voz de alerta, a la cual hace eco doloroso el gemir de los niños, el llanto de las madres, el pavor de los hombres de Estado.

¿Cuánto tiempo más permaneceremos insensibles, cuánto tiempo más consentiremos que el alcohol y las enfermedades sociales se posesionen de lo más hermoso, de lo más amado de nuestra tierra: la juventud?

¡Madres, esposas, hijas! Despertad del letal sueño en que nos ha sumido la ignorancia y quebrantad las cadenas con que el vicio pretende sujetarnos! ¡Decid a los hombres de Gobierno que no queremos, que no toleraremos más alcohol, ni más esclavitud blanca! ¡Decid a los esposos y a los padres que no les permitiréis acercarse a vosotras ni sus hijos cuando vienen de sus diversiones; decid a vuestros hijos que el alcohol y el vicio enervan, degradan y matan; decid a vuestras hijas que la pureza de costumbres y de palabras son índice seguro de un alma sana en un cuerpo sano; decidles que no deben tolerar una caricia de un hombre que guste beber, que sea conocido como joven alegre y paseador! Decidles, en fin, que el vicio mata y enloquece y que todos, hombres y mujeres, niñas y jóvenes, debemos aunar nuestra voluntad y nuestros esfuerzos para combatir y vencer a estos tres enemigos de los hogares chilenos.

Hoy empezamos en la nación una nueva y santa cruzada. Hoy nos reunimos todos a defender la vida de la nación, la salud y la dicha de nuestros hogares. ¡Qué nadie falte, que nadie se haga atrás! Luchemos todos con denuedo y sin desmayar, llevando en nuestros albos pendones un lema mil veces más sublime que el de los antiguos paladines.

Por Dios, por nuestra Raza, por nuestra Patria, por nuestro Hogar.

AURA."

Sobre los Ferrocarriles del Estado

Insertamos en seguida la contestación dada por el ingeniero señor Marín Vicuña, a la interesante carta del Ministro Irarrázaval Zañartu que publicamos días atrás:

"Santiago, 20 de Agosto de 1919. —Señor Alfredo Irarrázaval Zañartu.—Río de Janeiro.— Estimado Alfredo:

Ayer recibí su interesante carta de 11 de Junio último, en la que me anuncia el envío de una serie de publicaciones sobre los ferrocarriles brasileros. Le quedo muy agradecido por su exquisita atención, que retribuyo enviándole por la valija diplomática, un paquete con algunos libros míos, que pueden serle de mucha utilidad en su Legación.

Paso ahora a contestar su carta y usted me excusará que lo haga con alguna latitud, ocasionada por el tema que usted toca y analiza con tanto brillo y fogosidad.

Empezaré por decirle que estimo que la cariñosa filípica que usted me endereza por patrocinar aquí la idea de arrendar la explotación de los Ferrocarriles del Estado, no es del todo justiciera, pues, si usted vuelve a leer mi anterior carta, fechada en 1.o de Mayo, se podrá convencer que yo no me pronuncio ahí sobre tan delicada materia, sino que me limito a pedirle datos sobre los resultados obtenidos en el Brasil por el arrendamiento parcial de la red ferroviaria fiscal, a fin de estudiarlos y tenerlos a la vista en la redacción de un trabajo que pensaba presentar a un Congreso y relativo a las finanzas de los ferrocarriles de nuestro país; pero ya que usted me empuja a dilucidar ese tema, paso a esbozarle mi pensamiento íntimo al respecto, lo que le permitirá conocer que en esta materia tengo un criterio relativamente ecléctico.

La administración fiscal de nuestra red ferroviaria va, desde hace ya años, de tumbo en tumbo y lleva derecho al país a una hecatombe,—que es patriótico prever y más todavía evitar; descalabro que, a mi juicio, es más hijo de los sistemas administrativos en vigencia, que de los hombres que en ellos han tenido o tienen actuación.

Durante 23 años nos mantuvimos en el régimen **descentralizado** establecido por la ley de 1884 y eso no nos evitó una cruenta crisis de **transporte**, que tuvo al país a mal traer; pasamos después al sistema **centralista** de la ley de 1907, que degeneró a los 7 años de ensayo en una no menos cruenta crisis **financiera**, que usted, según mis recuerdos, fulminó como diputado y periodista y así entramos al actual régimen de administración autónoma, consagrado por la ley de 1914, el que antes de un lustro de aplicación nos tiene ya sumidos o al borde de una doble crisis, de **movilización** y **económica**; crisis que preocupa hoy hondamente y con sobradísima razón a todo el país y, sin embargo, en cada uno de esos períodos administrativos hemos contado con Directores como los señores Hermógenes Pérez de Arce, Omer Huet y Manuel Trucco que tan prudente, concienzuda y abnegadamente han ejercido, cada cual en su época, las ingratas y laboriosas tareas de sus funciones.

Soy amigo y colega del último y apreciador sincero de sus reconocidas aptitudes y merecimientos técnicos.

Puedo aun agregarle que yo, hace años, desde las columnas de la prensa y desde la tribuna del Instituto de Ingenieros, patrociné convencidamente el sistema de autonomía hoy vigente; pero que cuidé entonces de decir que la generación del Consejo en la forma propuesta por el Gobierno y aceptada después por el Congreso, no tardaría en traducirse en un ruidoso fracaso y que producido esto tendríamos fatal y dolorosamente que encarar la idea de ir al arrendamiento, al **affermage** de toda o parte de la red fiscal.

—¿Ha llegado ya el momento previsto?

Muchos creen que sí; pero nadie podrá aun decir que yo, con mi firma me haya pronunciado al respecto, ya que sólo me he limitado al acopio de datos que puedan o no servirme en lo futuro para tratar documentadamente esta cuestión.

Por lo demás, sin miedo y con absoluta sinceridad, le declaro a usted que el problema de arrendar la explotación de nuestra red fiscal no lo contemplo yo con el pesimismo que usted con tan apasionada violencia, analiza en la interesante carta que contesto y para ello tengo, como es lógico suponerlo, mis razones, que en forma del todo sucintas paso a exponérselas.

Chile tiene actualmente nueve mil kilómetros de ferrocarriles en explotación, de los cuales el 65 por ciento pertenecen al Estado y el saldo a empresas particulares y es digno de observar que sólo la administración de los primeros motive la preocupación y queja casi constante del país y en cambio la explotación de los segundos sigue un inveterado camino de eficiente movilización y de discreto régimen financiero.

—Y por qué pasa esto?

Seguramente porque la explotación de los ferrocarriles particulares satisface las necesidades locales llamadas a servir, y porque sus tarifas son, asimismo, equitativas, como queda de manifiesto además si se analizan los resultados generales de la explotación.

Si usted lee la estadística, por ejemplo, podrá imponerse que los ferrocarriles particulares y del Estado, a pesar de que la cuota de los primeros, como se lo he dicho, solo alcanza a un tercio de los que hoy se explotan en el país, tuvieron el año pasado un tráfico sensiblemente **igual**, 5 millones de toneladas de carga, y 13 millones de pasajeros, lo que se tradujo en una entrada **bruta** también igual, de unos cien millones de pesos, equivalencia que estuvo **muy lejos** de conservarse en los gastos.

El mayor o a lo menos el más impresionante argumento que usted formula en su carta en contra del arrendamiento de la red fiscal lo constituye el peligro que usted ve o profetiza de que los futuros concesionarios absorban el Gobierno de la República; pero si usted analiza lo que pasa en Chile y en los Estados limítrofes se convencerá que los hechos no corroboran sus temores.

El 85 por ciento de los ferrocarriles en explotación en la Argentina, por ejemplo, y la totalidad de los del Perú y Bolivia pertenecen a empresas particulares y sin embargo en cada uno de esos dos países el Gobierno no ha sido absorbido por ellas y aun a la inversa, controla las respectivas administraciones en forma muy eficaz y muy estricta, y si analizamos lo que pasa en nuestro propio país, ¿ha oído alguna vez usted, que la empresa del ferrocarril de Antofagasta, dueña de cerca de 2,500 kilómetros de línea férrea, o la de Tarapacá, que se ramifican por todas las Oficinas salitreras de ambas provincias hayan alguna vez hecho presión política, en el sentido de favorecer señaladas doctrinas o a determinados candidatos?

Por mi parte puedo decirle que siempre he oído a los gerentes de esas empresas, que ellos se han esmerado en dejar a su personal absolutamente libre de obrar y, todavía, que han cuidado en no abanderizarse en la política interna y a veces apasionada del país.

Volviendo a lo que señalaba a usted con respecto a la administración del Estado, creo útil dejar constancia aquí de un hecho reciente, que constituye, a mi juicio, una prueba aplastante y sobre todo decisiva en su contra.

La administración de los ferrocarriles norteamericanos, como usted lo sabe, atendida por empresas particulares, constituyó siempre un modelo de eficiencia comercial y prudente retribución financiera; pero tan pronto como las exigencias de la gran guerra obligaron al Gobierno central a tomar las riendas de la explotación, ha degenerado ella en una inquietante desorganización, que se ha traducido no sólo en un cuantioso **déficit**, sino también en un caos de movilización, seguramente no soñado por la más pesimista previsión. No hace una semana leía una información oficial del Administrador General, Mr. Hilnes, y en ella se expresaba que los dos años de obligada explotación fiscal ha significado al Gobierno de los Estados Unidos un déficit de mil millones de dólares, o sea más de cinco mil millones de nuestros diminutos pesos...!

Apaga y vámonos.

Pero esta cuestión de dinero no suele ser la más importante cuando se considera el problema administrativo de la explotación de una red férrea y con respecto al momento-chileno actual debo decirle que lo que mayores preocupaciones origina al público es la absoluta y ruinosa deficiencia del tráfico, que tiene en peligro el desarrollo industrial y la vida misma de la nación.

Hace poco preguntó en el Senado don Gonzalo Bulnes, cuál era el monto efectivo de la carga estagnada en las estaciones de la red central y la Dirección contestó que, aparte de unos mil doscientos carros de animales, ésta se podía estimar en unas 250,000 toneladas de cereales, harinas, frejoles, pastos, etc...

Como usted comprenderá, en nuestro diminuto mercado aquellas cifras son aplastantes y seguramente las originarias de la crisis alimenticia que aqueja hoy a los grandes centros, como asimismo de la gran carestía de los productos.

—Y a qué se debe esto?

—A falta de equipo, dice la Empresa; a mala distribución del mis-

Colchones

A los comerciantes, dueños de Hotel y establecimientos de beneficencia, ofrecen a precios sin competencia.

Fabrica, Copiapó 333

Al llegar a Maestranza.—11-D

Señorita - farmacéutico

ofrece sus servicios para regentar en Santiago.

Dirigirse:

S. M. Z.—CASILLA 3705

PRO-PATRIA Y HOGAR

¿Quiere Ud. contribuir a la felicidad de miles de hogares chilenos? Contribuya a la colecta Pro-Patria y Hogar.

En Santa Cruz
(CURICO)
VENDEMOS O ARRENDAMOS
para siembras y ovejerías

Fundo de más de 800 cuadras de buenos rulos, con abundantes aguadas y gran cantidad de montes.

PRECIO: $ 150,000

CANON,

comprendiendo la explotación de montes:

$ 18,000

DEPARTAMENTO DE FUNDOS

Freudenburg & Balmaceda

330 MORANDE 330

ALQUILO

Alonso Ovalle.— Extensos bajos y altos con 25 piezas en total, hall con parquet, gas y luz eléctrica, calefacción, 3 baños, garage. **Canon: $ 2,500.**

Dieciocho.—Altos con 6 dormitorios, 3 piezas toilette, 2 salones, comedor, escritorio, gas y luz eléctrica. **Canon: $ 1,300.**

Delicias.—Altos con 13 piezas, casa nueva con galería de vidrio, hall, gas y luz eléctrica. **Canon: $ 1,200.**

Arturo Prat.—Cómodas casas en alto recién terminadas, con toda clase de confort. Una vale 1,000 pesos y la otra $ 1,200.

Cochrane.—Bajos con 12 habitaciones, 4 espléndidas piezas de toilette al lado de los dormitorios, calefacción, gas y luz eléctrica. Tiene tres patios. **Canon: $ 1,000.**

Delicias.—Altos con 14 piezas en total, baños, W. C., gas y luz eléctrica, etc. **Canon: $ 800.**

Cárlos Ossandón B.

168 BANDERA 168

Revistas Extranjeras

Suscriciones para 1921

Pida usted precios a

ZAMORANO Y CAPERAN

Los más bajos de plaza.

—o—

VOLUNTAD

Gran revista española dirigida por Ricardo León. Solicítese número de propaganda.

ZAMORANO y CAPERAN

COMPAÑIA 1015 :-

:- CASILLA 362

Sorteo Ratanpuro

$ 4,000 MENSUALES

EL CANJE DE 9 A 12 Y DE 2 A 6, LOS SABADOS DE 9 A 12

Catedral 2861
San Diego 444
San Diego 2101
B. Guerrero 802
Maestranza 502
Independencia 592
Campo de Marte 197
San Miguel 64
Providencia 800
Providencia 797
San Diego 2699
Manuel Montt 2901

Delicias 299
10 de Julio 92
Las Rosas 2298
San Pablo 2901
San Pablo 1699
Matucana 877
Copiapó 1458
San Diego 898
San Diego 101
Constitución 101
Av. Vicuña Mackenna 697

LA VELOCE

COMPAÑIA ITALIANA DE NAVEGACION (VIA PANAMA)

El magnífico vapor

"BOLOGNA"

(8,000 toneladas), llegará a Valparaíso el 10 del corriente, para salir después para los puertos del norte, Perú, Ecuador, Centro - América, Barcelona y Génova.

Para pormenores referentes a carga y reserva de pasajes, dirigirse a los señores

Reiser, Petitbon & Co.

SANTIAGO: ESTADO 91 — (DEPARTAMENTO DE VAPORES) — VALPARAISO: BLANCO 890

LIBROS

DE GENEALOGIA Y HERALDICA HISPANO-AMERICANA

PIFERRER.—Apuntes Históricos ... ... $

ZALAZAR Y CASTRO.—Historia Genealógica de la Casa de Silva, Madrid 1635, 2 vols. en folio, pergamino, ejemplar único conocido actualmente en venta . . $

ZALAZAR Y MENDOZA.—Monarquía de España. Madrid 1761, 3 vols. en folio, pergamino . $ 180

BERNI Y CATALA.—Creación, antigüedad y privilegios de los títulos de Castilla. Valencia 1769. Folio mayor, pergamino, con ilustraciones ... ... $

VIGNAU.—Indice de pruebas de los caballeros que han vestido el hábito de Santiago, Calatrava, Alcántara y Monteza, desde el año 1501 hasta la fecha. En 4.o, pergamino ... ... $ 80

REGLA Y ESTABLECIMIENTOS DE LA CABALLERIA DE SANTIAGO con la historia y principios de ella. En folio, con grabados, pergamino 1603 . . $ 120

ARAQUISTAIN. — Tradiciones vasco-Cántabras. "La Emparedada de Irarrázaval", etc. Obra ya muy rara ... ... $ 60

MENDIBURU (MANUEL DE). —Diccionario histórico biográfico del Perú. Epoca de la dominación española. Lima 1874-90, 8 tomos en 4.o, pasta. Con retrato. $ 450

—APUNTES HISTORICOS.— Lima 1891.—En 4.o, pasta. Muy escaso ... ... $ 50

VARELA. — Apuntes para la historia de la sociedad colonial. "Los Valle, los García, los Ruiz, los Díaz, los Abello-Fuentes, los Santiago-Concha, los Torres del Castillo, los Zavala, etc.", en 4.o Lima 1905. Ejemplar con interesantes anotaciones manuscritas ... ... $ 75

JIMENEZ DE LA ESPADA (MARCOS).—Libro del conocimiento de todos los reinos, tierras y señoríos, escrito por un franciscano español a mediados del siglo XIV. En 4.o, con señales y escudos en colores. Pasta . . $ 50

VALDES (ANTONIO).—Noticia del Real Instituto Asturiano. Oviedo 1795. En 8.o, pasta, con un retrato ... ... $ 30

NOBILIARIO DE CONQUISTADORES DE INDIAS, ilustrado con 50 láminas de escudos en colores. Vol. en 4.o Tela . . . . $ 100

GANDARA.—Nobiliario, armas y triunfos de Galicia, hechos heroicos de sus hijos y elogios de su nobleza y de la mayor de España y Europa, Madrid 1677. Grueso vol. en folio, pasta, frontis grabado y un escudo. (Marqueses de Valparaíso, etc.) $ 200

GARCIA CARRAFFA.—Enciclopedia heráldica y genealógica Hispano-Americana. Publicados: 2 volúmenes con profusión de escudos en colores. En 4.o mayor, pasta ... ... $ 180

ALBANO DA SILVEIRA.—Reseña Das Familias, titulares e grandes de Portugal. "Los Correa, Roa, Braganza, Carvallo, Castro, Chavez, Costa, Cruz, etc." Ejemplar muy raro ... ... $ 180

ARGAMASILLA DE LA CERDA.—Nobiliario y armería general de Navarro Madrid 1899-1902. En 4.o, con profusión de grabados ... ... $ 55

LIZASO.—Nobiliario de los palacios, casas solares y linajes nobles de la M. N. y M. L. Provincia de Guipúzcoa. Casa solar de Latorre, Aguirre, Echeverri, Zamora, Irarrázaval, Isaguirre, Lazcano etc. Vol. folio, pasta ... ... $ 60

ELIZONDO (P. MIGUEL DE). —Anales de Navarra. Pamplona 1732. Un volumen pasta. . $ 120

VILLARROYA.—Real Maestrazgo de Montesa. 1877. 2 vols. Folio, pasta, cortes dorados . $ 120

ISPIZUA.—Historia de los Vascos en América. 5 vols., pasta española ... ... $ 68

LOS VASKOS EN LA NACION ARGENTINA. 1816-1916. Vol. en folio mayor, con profusión de grabados, fotografías, retratos y escudos. Pasta ... ... $ 150

TORRES SALDAMANDO.—Libro primero de Cabildos de Lima. 2 vols. Folio, con numerosos escudos, en colores, árboles genealógicos, etc. Pasta . . . . $ 380

TORRES SALDAMANDO.—Alcurnias chilenas ... ... $

URREJOLA (AGUSTIN).—Relación de los méritos y servicios de don Agustín Urrejola, de Concepción de Chile, 1819. . . . $ 40

SANTIAGO LOPEZ.—Historia y tragedia de los templarios. Madrid 1813. Con grabados . . . $ 30

ARGOTE DE MOLINA.—Nobleza de Andalucía.—En folio con 500 grabados y escudos intercalados en el texto. Pasta. (Arrieta, Altamirano, Calderón, Cifuentes, Cuevas, Figueroa, Godoy, Guzmán, Garrido, Hurtado, Montenegro, Marín, Pereira, Santa Cruz, Torres, Valdivieso, etc.) . . . $ 280

VIGIL (CIRIACO MIGUEL).— Colección Histórico - Diplomática del Ayuntamiento de Oviedo, 2 vols. Folio, pasta (texto y láminas) ... ... $ 120

LABAYRU Y GOICOECHEA.— Historia General del señorío de Biscaya, 6 vols. Folio profusamente ilustrado. Pasta ... ... $

HISTORIA de la muy noble y real villa de Villa-Robledo en la provincia de la Mancha-Alta en el reino de Toledo, con algunos elogios y vidas de sus varones ilustres. Scribióla el P. Francisco de la Caballería y Portillo. Madrid 1751. Vol. en 8.o, pasta ... ... $ 50

LOS REYES NUEVOS DE TOLEDO. Descríbense las cosas más augustas y notables de esta Ciudad Imperial: quienes fueron los Reyes nuevos, sus virtudes, sus hechos, sus proezas, sus hazañas; y la Real Capilla que fundaron en la Santa Iglesia, Mausoleo suntuoso, donde descansan sus cuerpos. Escrito por el doctor don Cristóbal Lozano. Madrid 1764. En 8.o, pasta ... ... $ 50

R. P. SEBASTIAN DIAZ.—Noticia general de las cosas del mundo por el orden de su colocación para el uso de la casa de los señores marqueses de la Pica y para instrucción común de la juventud del Reyno de Chile. Lima 1781. 8.o, pergamino ... . $

ANTONIO DE MOYA.—Rasgo heroyco, declaración de las empresas, armas y blasones con que se ilustran y conocen los principales reynos, provincias, ciudades y villas de España, etc. Vol. en 8.o, pergamino. Madrid 1756. $ 50

MARQUES DE AVILES.—Ciencia heroica reducida a las Leyes de Blasón, profusamente ilustrada, 2 vols., en 8.o, pasta . . . $ 80

AMUNATEGUI.—Mayorazgos y Títulos de Castilla, 3 vols. en 4.o, pasta, Santiago 1903 ... ... $ 180

J. T. MEDINA.—Los Errázuriz. Santiago 1898 ... ... $

FIGUEROA.—Diccionario Biográfico de extranjeros en Chile, tela. Santiago 1900 ... ... $ 25

—Diccionario Biográfico de Chile. 3 vols. 4.o mayor, pasta. Santiago 1897 ... ... $ 200

A. VALDES.—Carrera. Genealogía de la familia del General. Vol. en 4.o, pasta ... ... $ 70

CORTES.—Diccionario Biográfico Americano. Vol. en 4.o mayor, tela. París 1875. ... ... $ 25

LETELIER.—Ensayo de Onomatología. 8.o pasta. Santiago 1906 ... ... $ 8

CUADRA. — Familias Coloniales ... ... $ 12

ESPEJO.—Nobiliario de la Antigua Capitanía General de Chile Santiago 1917. ... ... $ 50

VERGARA. — Arboles de los Valdivieso y los Zañartu. Vol. en 4.o, pasta ... ... $ 15

Zamorano y Caperán

Compañía 1015 :-: Casilla 362

NEOSALVARSAN
ALEMAN (legítimo)
$ 38 SERIE
La inyección falsificada, quiere decir la muerte de quien la usa.
Adquiera del importador directo.
COMPAÑIA GENERAL COMERCIAL
(Importadores)
MORANDE 350

mo, dicen otros; a la desorganización administrativa, agregan los demás.

Probablemente cada uno, si no todos, están en la razón, de lo cual se **puede** concluir que la administración, (entendiéndose por tal el conjunto de la Dirección, el Ejecutivo y el Congreso), es mala o deficiente, por haber descuidado punto tan importante y decisivo como es el de dotar a la Empresa de elementos que le son indispensables para su gobierno y eficiente tráfico.

De ahí **que están** en la razón, a mi juicio, quienes aseveran que el Estado es un pésimo administrador, sobre todo cuando se trata de empresas como la de ferrocarriles, de suyo tan complicadas y llenas de detalles, por carecer de la plasticidad y de la flexibilidad indispensable al manejo de esos negocios, que requieren siempre resoluciones prontas e incompatibles, generalmente con las rigideces de presupuestos fijos y tener todavía por delante las trabas que originan las discusiones parlamentarias, cuando no las encrucijadas de la política menuda...

—No lo estima usted así?

Previo estos antecedentes cabría pues formular los remedios aplicables a la anormal situación en que nos encontramos, los que, a mi humilde entender, podrían ser:

1.o O se **modifica** parcialmente el régimen consagrado por la ley de 1914, dándole al Consejo una generación y un personal distinto del que tiene.

2.o O se **entrega** su administración propiamente dicha, a concesionarios autónomos, limitando la acción del Estado al control de las tarifas y haciéndole partícipe, desde cierto límite, de las entradas brutas que éstos perciban.

Los actuales y anteriores Consejeros son y han sido hasta hoy personas muy estimables y abnegadas; pero no debe olvidarse que, todos ellos, a más de ser políticos activos y dirigentes, tienen grandes atenciones personales que atender, por lo cual es indudable que no pueden prestar, dentro de la Empresa, los servicios a que están llamados. De ahí que yo haya propuesto que el Consejo sea formado por personas especialistas, con funciones remuneradas y que sean nombrados directamente por el Presidente de la República, con intervención del Senado, si se quiere, tal como pasa hoy con los Ministros Diplomáticos.

Volviendo pues, a las dos ideas que dejo consignadas más arriba, creo que la primera sería fácilmente viable, como asimismo que la segunda encontraría, hoy por hoy, formidable resistencia que vencer, a pesar que esa solución no significaría otra cosa que arrendar la explotación de la red o sea constituir con el Estado una verdadera Sociedad explotadora, más o menos similar a la establecida con éxito, según mis noticias, en el Brasil con señaladas redes fiscales de San Pablo, Río Grande, Bahía y Paraná.

Soy franco, pues, al confesarle que estimo que el actual Congreso difícilmente propiciaría esta segunda solución (que he denominado más atrás **ecléctica**), porque ella tropezaría con un obstáculo de granito, que usted denomina **la Conciencia Pública**; otros, **la idiosincrasia del país** y yo, más modestamente, **los intereses creados**...

Y dejo con esto consignadas la situación y las necesidades que conviene sean del todo apreciadas y resueltas; pero cuando se habla y se aconseja de perpetuarse en la inactividad del presente, siento que una ira santa me sube a la cabeza y cuando el autor o consejero de semejante estagnación es una persona tan distinguida y progresista como usted, entonces la ira se deshace en desaliento, como la nube se convierte en lluvia.

Perdone la extensión de mi carta y creáme en todo tiempo su amigo affmo.

SANTIAGO MARIN VICUÑA".

Terreno con desvío
Apropiado para depósito de maderas, necesito arrendar.
CASILLA 800 — SANTIAGO

PARABRISAS
especiales para FORD, realizo:
DELICIAS 2474
D-7

NOTAS POLITICAS Y PARLAMENTARIAS

LA REUNION DE AYER DE LAS MESAS DIRECTIVAS DE LA ALIANZA

La Mesa unionista de la Cámara de Diputados firma ayer su renuncia, después de aprobarse el voto de los Comitees Aliancistas, modificado por el señor Arancibia

HOY SE ELEGIRA NUEVA MESA

El subcomité aliancista dejó muy avanzado ayer el estudio de la ditribución de candidaturas. — Seguramente este asunto quedará terminado en la próxima semana

La Asamblea Liberal Aliancista proclamó anoche al señor Javier A. Figueroa candidato a senador por Santiago y desechó la renuncia que el señor Tomás Ramírez hacía de su candidatura a diputado

Esta tarde se reunirá el Directorio General Liberal-Democráticos

El Ministerio retirará hoy su renuncia

REUNION DE LAS MESAS ALIANCISTAS

Ayer, a las 3 P. M. se reunieron en la casa del Presidente electo, señor Alessandri, los presidentes y vice-presidentes de los Partidos constitutivos de la Alianza Liberal y se ocuparon en algunos asuntos relacionados con la próxima administración.

Esta reunión quedó pendiente para la noche. En efecto, a las 10.30 se reunieron nuevamente los dirigentes aliancistas y cambiaron algunas ideas sobre rumbos administrativos y sobre algunos proyectos de ley.

Las mesas aliancistas se reunirán nuevamente en casa del señor Alessandri a mediados de la próxima semana.

EL MINISTERIO

Se nos informa a última hora que los Ministros de la Alianza retirarán, posiblemente hoy su renuncia, en atención a que se ha restablecido la mayoría parlamentaria aliancista en la Cámara de Diputados.

Los representantes de la Unión Nacional procederán, así mismo, a retirar la suya.

CANDIDATURAS ALIANCISTAS

En la tarde, de ayer se reunió en la Sala de la Presidencia de la Cámara de Diputados el subcomité aliancista encargado de estudiar la distribución de las candidaturas a congresales.

El estudio quedó muy avanzado y, seguramente, la distribución de candidaturas quedará definitivamente acordada en la próxima semana.

Con este objeto se reunirán en el curso de ella los comitées ejecutivos de la Alianza.

DIRECTORIO GENERAL LIBERAL DEMOCRATICO

Como estaba anunciado, hoy Viernes, a las 6 P. M., celebrará sesión ordinaria el Directorio General del Partido Liberal Democrático.

MESA DE LA CAMARA

En sesión de ayer, la Cámara puso en segunda discusión el proyecto de acuerdo formulado el día anterior por los Comitées Parlamentarios aliancistas, conjuntamente con la siguiente modificación propuesta por el diputado por Santiago señor Arancibia Laso:

"La Cámara declara que la Mesa actual no refleja la voluntad de la mayoría de ella, y en consecuencia, no cuenta con su confianza".

En esta forma fué aprobado el proyecto de acuerdo en contra de la Mesa, por 42 votos contra 34 y 1 abstención.

Votaron por la afirmativa, los señores:

Adrián, Aguirre Cerda, Arancibia Laso, Arellano, Balmaceda, Bañados, Barrenechea, Binimelis, Briones Luco don Carlos, Briones Luco don Ramón, Burgos Varas, Celis, Concha de L. Ambrosio, Cubillos Pareja, Fernández, Ferrera, Gallardo Nieto, Gutiérrez, Lavanderos, Martínez, Medina, Navarro, Orrego Luco, O'Ryan, Oyarzún, Paredes, Porto Seguro, Ramírez Frías, Ramírez don Pablo, Rivas Vicuña don Pedro, Rodríguez don Saladino, Rodríguez Mac-Iver, Rosselot, Ruis don Carlos A., Señoret, Serrano Arrieta, Sierra, Silva Campo, Silva don Matías, Somarriva, Urrutia Manzano, Vargas.

Votaron por la negativa, los señores:

Alemparte, Boza Lillo, Bustamante, Castro de, Cruzat Vicuña, Díaz Garcés, Errázuriz Tagle, Ferrada, García de la H., Gumucio, Guzmán Moreno, Hederra, Herrera Lira, Lezaeta, Lyon, Opazo, Peragallo, Pereira don Guillermo, Pereira don Ismael, Prat, Prieto Echaurren, Rodríguez don Aníbal, Sánchez, Silva Cortés, Silva Maureira, Silva Rivas, Silva Somarriva, Smitmans, Urrejola, Urrutia Ibáñez, Valdés F., Vidal Garcés, Irarrázaval don Arturo, Irarrázaval don Miguel Luis.

Se abstuvo de votar el señor Rengifo.

Después de la sesión, se reunieron en la secretaría de la Cámara los señores Guillermo Edwards Matte y Oscar Urzúa, Presidente y primer Vice, respectivamente y procedieron a firmar la renuncia de sus cargos, la cual está concebida en los términos siguientes:

"En vista de la mayoría producida hoy en la votación del proyecto de acuerdo aprobado por la Honorable Cámara, resignamos los cargos que hemos desempeñado en la Mesa Directiva.

Agradecemos a la Honorable Cámara la honrosa designación que se sirvió hacernos".

El segundo Vice-Presidente de la Cámara, señor Octavio Reyes del Río, que se encuentra enfermo, adhirió a la renuncia de sus colegas.

En la sesión de hoy se dará cuenta de la renuncia de los señores Edwards Matte, Urzúa y Reyes del Río.

En la tarde de hoy se reunirán posiblemente los comitées parlamentarios de los partidos aliancistas a fin de ponerse de acuerdo respecto de la elección de la nueva mesa.

Como se ha dicho, en la Alianza habría el propósito de reelegir en sus cargos a los señores Briones Luco, Arellano y Gutiérrez, quienes procederían a renunciar en forma indeclinable.

Para este caso, se dan los nombres de los señores Enrique Oyarzún y Carlos A. Ruiz, como presidente; Manuel Vargas y Arturo Cubillos Pareja, como primer vice, y Róbinson Paredes, como segundo vice.

DIPUTADOS QUE VAN A LAS FIESTAS MAGALLANICAS

La siguiente es la comisión que irá a Punta Arenas en representación de la Cámara de Diputados a las fiestas del Centenario del Descubrimiento del Estrecho de Magallanes, señores:

Octavio Señoret, Pedro Rivas Vicuña, Arturo Irarrázaval, Manuel Cruzat Vicuña, Manuel J. O'Ryan, Róbinson Paredes, Miguel Luis Irarrázaval, Luís Urrutia Ibáñez, Alejandro Rengifo, Enrique Balmaceda, José Manuel Larraín, y el secretario de la Cámara, señor Alejandro Errázuriz Mackenna.

ASIGNACION AL PRESIDENTE DE LA REPUBLICA

La Cámara de Diputados despachó ayer el proyecto que asigna al Presidente de la República el sueldo anual de $ 120,000 y le asigna, asimismo, para gastos de representación la suma de $ 30,000.

Esta ley regirá desde el 1.o de Enero próximo.

ASAMBLEA LIBERAL ALIANCISTA

Anoche celebró sesión esta asamblea, presidida por el vice-presidente doctor don Jorge Lezaeta Rivas, actuando de secretario el titular don César Jiménez Fuenzalida y con una asistencia de más de cincuenta asambleistas.

Se dió cuenta: 1.o De una comunicación de don Tomás Ramírez Frías por la cual renunciaba la candidatura a diputado por Santiago para que había sido elegido en la lucha interna de la asamblea. 2.o De una presentación para candidato a senador por la provincia de Santiago a favor del prestigioso correligionario y presidente del Partido don Javier A. Figueroa Larraín; y de otra presentación para municipal, a favor del doctor don Jorge Lezaeta Rivas.

Respecto de la comunicación del señor Ramírez Frías, la Asamblea acordó por aclamación rechazar dicha renuncia y manifestarle que todos y cada uno de los asambleistas le prestarían su más entusiasta concurso hasta obtener el triunfo de su candidatura. Se nombró una comisión para que le comunicasen estos acuerdos al señor Ramírez Frías, el cual impuesto de ellos, se trasladó al Club del Partido y manifestó que en vista de la unanimidad que existía entre los miembros de la institución, para llevarlo a la lucha de Marzo como candidato a diputado liberal aliancista, se ponía incondicionalmente a las órdenes de la Asamblea.

En seguida dió a conocer su programa de trabajo el que fué ampliamente aceptado por la institución.

La Asamblea pasó a conocer después de la presentación a senador a favor de don Javier A. Figueroa L., acordando proclamarlo, desde luego, por unanimidad, y en medio de entusiastas aplausos.

Finalmente, la asamblea procedió a proclamar como candidato a municipal al vice-presidente doctor don Jorge Lezaeta Rivas, en atención a que la presentación hecha a su favor contaba con la unanimidad de los asambleistas.

El siguiente es el texto de la nota enviada por el señor Ramírez Frías a la Asamblea:

"Santiago, 26 de Noviembre de 1920. — Señor vice-presidente:

He meditado seriamente sobre el resultado de la elección de candidato a diputado para el próximo período, que usted se sirvió comunicarme con otros correligionarios en comisión de la Asamblea; y he decidido renunciar al honor que se me ha discernido.

No me ha decidido a esto ninguna razón de amor propio, ya que, en luchas democráticas como la ocurrida, apenas si cabe hablar de ello en muy determinados casos, en ninguno de los cuales cabría el presente en cuanto a mí se refiere; ni tampoco algún desagrado personal para con ninguno de mis correligionarios, pues respeto demasiado el derecho que cada cual tiene para las determinaciones de su voluntad.

Es simplemente el temor que abrigo de que, habiéndose dividido los votos de la Asamblea casi por mitad, la candidatura triunfante pueda no contar con el apoyo general y decidido que se requiere para el éxito de las urnas; a lo cual se une la idea de que, habiendo triunfado sólo por pocos votos, mi candidatura no aparezca rodeada, ante la opinión en general y ante los liberales especialmente, de todo el prestigio que sería de desear.

He recibido, es cierto, la adhesión de algunos de los correligionarios que no sufragaron por mí, según ellos mismos me lo han manifestado; pero a pesar de todo debo con franqueza decir que ignoro si cuento con la cooperación general que me sería indispensable.

Por estas consideraciones le ruego presentar a la Asamblea la renuncia que hago de aquella candidatura, y manifestarle al mismo tiempo mis profundos agradecimientos por el honor que nuevamente había pensado conferirme y por la forma como rechazó la renuncia de presidente que había presentado y que queda, en consecuencia, retirada.

De Ud. Affmo. amigo y correligionario. — **Tomás Ramírez Frías**"

COMITE ELECTORAL UNIONISTA

En estos días se reunirá el Comité electoral de la Unión Nacional para ocuparse de la senaduría de Colchagua.

SENADO

Por falta de número no celebró sesión ayer el Honorable Senado.

DIPUTACION RADICAL DE CHILLAN

El diputado señor Galvarino Gallardo Nieto envió ayer el telegrama que sigue a los dirigentes de la Asamblea Radical de Chillán:

"Diciembre 2 de 1920.— Señores José M. Sepúlveda Bustos, Rodolfo Bahamonde, Pedro Espinosa, Lisandro Latorre, David Opazo, Alfonso Muñoz.— Chillán. —Reciente acuerdo unánime Convención departamental radical, presidida por ustedes, eligiéndome nuevamente candidato a diputado, es prueba de confianza que agradezco, y estímulo para aceptar mandato con el propósito de servir el programa radical que nos une, y las orientaciones democráticas que buscamos, convencidos de que los Gobiernos para mantener el orden y alcanzar el progreso necesitan respetar las instituciones y las libertades de los ciudadanos. El desbarajuste financiero que dejan los últimos cinco años de desgobierno no permitirá a los diputados del próximo Congreso servir de procuradores de los intereses de los correligionarios, sino cuando existan títulos calificados de justicia, pero seguiré armonizando mi actuación parlamentaria con las indicaciones y resoluciones de ustedes, correligionarios y amigos, porque el cumplimiento de este deber envuelve una legítima satisfacción.—**Galvarino Gallardo Nieto.**"

DIRECTORIO DEPARTAMENTAL NACIONAL

Se ha citado a sesión para mañana, a las 6 P. M., con el objeto de elegir candidatos a municipales y llenar una vacante de director.

EL PRESIDENTE DEL PARTIDO DEMOCRATA

Ha regresado de su jira por las provincias del sur, el presidente del Partido Demócrata, señor Guillermo Bañados. Viene muy bien impresionado del espíritu de disciplina y del entusiasmo por la causa aliancista que dominan en todas las agrupaciones departamentales que tuvo ocasión de visitar, circunstancias que hacen esperar un éxito completo en la jornada de Marzo.

Al regreso, dió cuenta de su mandato parlamentario a las agrupaciones de Tomé y Talcahuano.

ASAMBLEA RADICAL DE SANTIAGO

Esta noche se reunirá nuevamente la Asamblea Radical para oír la conferencia que sobre las enfermedades de trascendencia social comenzó a desarrollar el doctor Fernández Peña en la reunión de antenoche.

EN EL CLUB RADICAL DE LA 10.a COMUNA

Con todo entusiasmo continúan las adhesiones a la manifestación que se llevará a efecto mañana Sábado en esta institución política en honor del presidente del Partido, don Pedro Aguirre Cerda, y de la representación parlamentaria de Santiago.

A la lista anterior hay que agregar las siguientes personas: señores Pedro Paglial, Humberto Sanhueza, Alberto Labarca, doctor Juan A. Orellana, Néstor Torres, Daniel A. Espejo, Nazario Chacón, Enrique Navarrete, Froilán Olavarría, Manuel Fernández, Samuel Arancibia, Bartolomé Esteba, Julio Rojas, Adolfo Waissblouth, M. Gazpez, Pedro Basso, Luis Galdámez, Manuel Galaz, Carlos Donoso, Alberto Silva, Ovidio García, Alberto Ahumada, Antonio Alcalde, Demetrio Saavedra, Doroteo Oñat, Ricardo Dinator, Luis Romero, Felipe Morales, Horacio Mena y Melquíades Carvallo.

Las personas que deseen adherirse a esta simpática manifestación, pueden hacerlo en la secretaría del Club Radical 10.a Comuna, San Diego 1749, y Club Central, Ahumada 242.

Las inscripciones se cerrarán hoy día a las 10 P. M.

PARTIDO LIBERAL-DEMOCRATICO

ASAMBLEA LIBERAL DEMOCRATICA.—El Sábado próximo se desarrollará la conferencia que ofrece don Virgilio Figueroa sobre los servicios cooperativos de consumo y producción y mutualismo, que se implantarán muy en breve en el Partido Liberal Democrático.

Se han invitado especialmente a dicha conferencia a los parlamentarios y dirigentes del Partido.

7.a COMUNA "MAESTRANZA".—Se ha citado a los correligionarios de esta comuna a una reunión que se efectuará hoy Viernes, a las 6 P. M., en el local del Club Presidente Balmaceda, Compañía 1238.

PARTIDO DEMOCRATA

COMITE VICENTE ADRIAN.—De orden del presidente, senador señor Zenón Torrealba, se ha citado para hoy Viernes, a las 9 P. M., en San Pablo 1549, a todos los correligionarios que simpaticen con la reelección del diputado don Vicente Adrián.

En esta reunión se tomarán los últimos acuerdos para la elección interna del próximo Domingo, por lo cual se encarece la asistencia de todos los adherentes, especialmente a los correligionarios de la Comuna Quinta Normal.

Se pone en conocimiento de los demócratas doctrinarios, que el candidato es el actual diputado don Vicente Adrián, que representa genuinamente esta tendencia en nuestro partido, y por lo tanto el voto debe ser acumulado dos veces con su nombre.

CANDIDATURAS CORREA-QUIROGA.—Para esta noche a las 9 están citados todos los miembros que forman el Comité Central, a objeto de tomar los últimos acuerdos para la lucha interna del Domingo próximo.

Se encarece especialmente la asistencia de los presidentes comunales y la de los adherentes que deseen concurrir a imponerse de la marcha de los trabajos u ofrecer su concurso para formar parte de alguna de las comisiones que deberán actuar en la elección.

El Comité advierte a los amigos que del mayor esfuerzo que gaste cada uno por cumplir con su deber en la elección del Domingo 5, depende el triunfo del candidato a diputado don Luis Correa Ramírez; uno sólo que dejare de concurrir a esta elección puede ser causa de un resultado inesperado.

CANDIDATURA JUAN ARAYA ESCON.—Se ha citado para hoy a las 8 1|2 P. M., a todos los adherentes de la candidatura del señor Juan Araya Escón, en el local de costumbre, Matucana 826. Se ruega la asistencia de los comitées comunales.

CANDIDATURAS MARTINEZ Y RETAMALES.—Numerosa concurrencia de electores demócratas asistió a la asamblea a que habían convocado los vecinos de las poblaciones de San Eugenio y Mirador. Presidió el señor Juan de Dios Ramírez, quien, a grandes rasgos, dió a conocer el objeto de la asamblea. Le siguieron en el uso de la palabra los señores: diputado don Juan B. Martínez; segundo Alcalde, don Nicasio Retamales; y los correligionarios señores José Valenzuela, Alejandro Barañao, Amador Díaz, Luis A. Mardones, Julio Abarca, Manuel Romo, Arturo Ramsay, Carlos González, Jesús M. Silva, augurándoles un espléndido triunfo a los candidatos de la democracia.

En seguida el comité de vecinos invitó a los asistentes a unas once que fueron servidas por señoras y señoritas del barrio, como demostración de gratitud y aplausos para los señores Martínez y Retamales, a quienes las poblaciones nombradas les deben señalados servicios de adelantos locales.

5.a COMUNA.—Habiendo fallecido el correligionario don Oscar Espina, ayer Jueves, a las 2 de la madrugada, se ha citado a todos los correligionarios y a los que fueron sus amigos, a los funerales que tendrán lugar a las 5 P. M. de hoy Viernes. El cortejo partirá de su casa-habitación, Nueva de Matte N.o 1418.

El señor Espina muere a la temprana edad de 26 años, en la plenitud de la vida.

Los demócratas de la 5.a comuna se asocian de todo corazón a esta sensible pérdida, porque en él cifraban grandes esperanzas y porque se pierde un leal soldado de las filas democráticas.

"AVANCEMOS".—Está en circulación el número 15 de este periódico semanal demócrata. Además de los grabados de los señores Retamales y J. Esteban Torres, trae el siguiente material de lectura: "¡Avancemos!"... Don Ricardo Guerrero O.—Democraticémosnos! (los nombres bautismales de los santos...)—La Convención Provincial Demócrata de Coquimbo.—Reportaje al 2.o Alcalde, señor Nicasio Retamales.—Partido Laborista nonato.—Un tirano.—Manifestación.—Aniversario demócrata.—Política.—Actividades democráticas.—Crónica Provincial, etc.

Dirección postal de este periódico: Casilla 4559, Santiago. Precio del ejemplar: 10 centavos. Redacción: calle Compañía 1065, oficina N.o 1. Abierta de 10 a 12 M. y de 2 a 6 P. M.

CENTROS ALIANCISTAS

CENTRO ALIANCISTA CHILLANEJO.—Cítase a reunión general para mañana Sábado, a las 9 1|4 P. M., en 21 de Mayo 859, altos.

Se dará término a la aprobación de los estatutos.

A esta sesión se recomienda la asistencia de los aliancistas ñublenses, con el objeto de que vayan firmando los registros de la institución, para facilitar su labor en los trabajos de la próxima campaña.

Durante el primer cuarto de hora de la sesión de mañana habrá una disertación sobre actualidad política, y a continuación el Centro se ocupará de las siguientes candidaturas a diputados por Chillán: señor Manuel A. Guerra, proclamado por la Asamblea Demócrata; señor Galvarino Gallardo N., proclamado el 30 del mes pasado por la Convención departamental radical; y señor Alejandro Rengifo, proclamado por la Asamblea Liberal unionista.

Silver-Salvarsan
(Argento-Salvarsán) de la fábrica de Meister, Lucius, Bruning y Co., ofrece para entrega inmediata:
SOCIEDAD COMERCIAL HOLANDESA DEL PACIFICO
Moneda 738, Santiago. — Casilla 3461

18
NACIONAL
Existe en nuestra mente un respeto y una fe única por todo lo que es de origen extranjero; sin embargo, se fabrican en el país artículos tan buenos y eficaces como los importados.
Nosotros declaramos con satisfación y orgullo, que todos nuestros productos que llevan la marca 18, son hechos en Chile. Además, en lo que a eficacia se refiere, en nada desmerecen a los productos extranjeros. Su bajó precio de venta los pone al alcance de la gente menesterosa.
Daube y Cia.
Fabricantes de Productos Químicos y Farmacéuticos

CAMARA DE DIPUTADOS

Se aprueba el proyecto de acuerdo presentado por los Partidos de la Alianza para manifestar su desconfianza a la Mesa

SE APRUEBA TAMBIEN UN PROYECTO DE LEY QUE ELEVA EL SUELDO DEL PRESIDENTE DE LA REPUBLICA Y AUMENTA SU ASIGNACION PARA GASTOS DE REPRESENTACION

EL Sr. BAÑADOS EXPLICA EL PROPOSITO QUE TUVO AL PEDIR QUE SE VOTARA LA PROPOSICION DEL Sr. ADRIAN PARA NOMBRAR UNA COMISION PARLAMENTARIA QUE FUERA A PUNTA ARENAS

PRESIDIO ACCIDENTALMENTE EL Sr. RAMON BRIONES LUCO

Sueldos y gastos de representación del Presidente de la República

Se puso en discusión un proyecto que fija en 36,000 pesos el ítem para gastos de representación del Presidente de la República.

El señor SILVA CORTES.—Darán su voto favorable al proyecto en favor del ciudadano que va a regir los destinos del país durante el próximo quinquenio, no obstante el retardo que sufre el aumento de sueldos de los demás empleados públicos, porque lo consideran justo, porque piensan que el Presidente de la República debe dedicación absoluta a los negocios del Estado y porque esperan que el futuro primer mandatario habrá de cumplir sus promesas de libertad electoral y dedicación efectiva a la resolución de los problemas de todo orden que el país reclama.

El señor PRO-SECRETARIO.—Los señores Celis y Briones Luco don Carlos proponen que el proyecto se redacte en la siguiente forma:

"Artículo único. — Asígnase al Presidente de la República el sueldo anual de ciento veinte mil pesos ($ 120,000).

Asígnasele, asimismo, para gastos de representación la suma anual de treinta mil pesos ($ 30,000).

Derógase la ley N.o 2434 de 27 de Diciembre de 1910".

El señor RODRIGUEZ (don Aníbal).—Estima que la materia de aumento de sueldo a que se refiere la indicación de los señores Celis y Briones no está incluída en la convocatoria, y, que, por lo tanto, la Cámara debe resolver si admite o no a votación esa indicación.

—Usaron también de la palabra los señores Silva Somarriva, Celis, Herrera Lira y Silva Rivas.

—Cerrado el debate la Cámara consideró que estaba incluída en la convocatoria la materia a que se refiere la indicación de los señores Selis y Briones Luco, y que, por lo tanto, debía admitirse a votación.

—Votada la modificación propuesta por los señores Celis y Briones Luco don Carlos, fué aprobada por 42 votos contra 25, absteniéndose de votar 1 señor diputado.

—Se aprobó en seguida una indicación del señor Prat para que la ley rija desde el 1.o de Enero de 1921.

—Se acordó tramitar el proyecto sin esperar la aprobación del acta.

Suplemento al Presupuesto del Interior y Correos

Sin debate se aprobó un proyecto que concede un suplemento al Presupuesto del Interior para gastos del servicio de correos en lo relativo a la traslación de correspondencia.

—Se acordó tramitarlo sin esperar la aprobación del acta.

Representación de la Cámara en las Fiestas Magallánicas

A proposición de la Mesa, la Comisión que irá a las Fiestas Magallánicas en representación de la Cámara quedó compuesta de los siguientes señores diputados:

Octavio Señoret, Pedro Rivas Vicuña, Arturo Irarrázabal, Manuel Cruzat Vicuña, Manuel J. O'Ryan, Róbinson Paredes, Miguel Luis Irarrázaval, Luis Urrutia Ibáñez, Alejandro Rengifo, Enrique Balmaceda, José Manuel Larraín, y el secretario de la Cámara, Alejandro Errázuriz Mackenna.

Mesa Directiva de la Cámara

Se puso en segunda discusión el proyecto de acuerdo de los comitées de Alianza que dice: "La Cámara estima que la actual Mesa no representa su mayoría".

El señor SILVA SOMARRIVA.—Encuentra que esta proposición adolece de falta de claridad, porque, en realidad, no se sabe si es un voto de confianza o censura para la Mesa.

Siempre ha entendido que la Mesa la elige la mayoría de la Cámara, pero que una vez elegida, no representa ya ni a la mayoría ni a la minoría, sino a la Cámara entera.

Y estima peligroso el precedente que se quiere sentar al abanderizar la Mesa a la mayoría de la Cámara, es decir, a una de las combinaciones en que se divida.

Por eso propone la siguiente modificación al proyecto presentado:

"La Cámara estima que la Mesa ha resguardado el derecho de los diputados y ha aplicado en todo momento el Reglamento".

El señor PRO-SECRETARIO.—El señor Arancibia Laso propone también la siguiente modificación:

"La Cámara declara que la Mesa actual no refleja la voluntad de la mayoría de ella, y en consecuencia, no cuenta con la confianza".

Oficina de Estadística

El señor HERRERA LIRA.—Hace observaciones sobre la justicia y necesidad de despachar el proyecto que aumenta los sueldos de la Oficina de Estadística, haciendo ver que la justicia de esta medida resalta tanto más después de haber despachado la Cámara un proyecto que beneficia sólo a un funcionario público, aunque de alta categoría.

El señor CUBILLOS.— De las palabras de su señoría parece desprenderse un cargo para la Alianza por haber aprobado este proyecto. Mientras tanto, su señoría olvida que el proyecto sobre el cual la Alianza se ha limitado a pronunciarse favorablemente, ha sido un proyecto que ha tenido su origen en un mensaje del actual Presidente de la República.

Obreros de los Ferrocarriles

El señor CUBILLOS.— Aprovecha estar con la palabra para pedir al señor Ministro de Industria que influya ante el Consejo de los Ferrocarriles para que se solucione una cuestión relacionada con la devolución de jornales dobles que se adeudan a algunos obreros por trabajos extraordinarios en días Domingos y festivos.

Mesa Directiva de la Cámara

El señor HERRERA LIRA.— Agrega otras consideraciones sobre la actitud de la Alianza al descubrir solo hoy, después de 15 días, que la Mesa de la Cámara no tenía mayoría.

Para no seguir cambiando de Mesa todos los días, propone la siguiente modificación al proyecto presentado sobre la Mesa Directiva:

"La Cámara estima que la situación de equidad en que se dividen las dos corrientes que la forman, exige que no se rompa la armonía que debe reinar en su seno".

Marina Mercante Nacional

—Se aprobó una indicación de los señores Silva Rivas, Señoret y De Castro, para que se asigne el 3.er lugar en la tabla de las sesiones de los Lunes y Martes a los siguientes proyectos sobre Marina Mercante:

Reforma de la Caja de Crédito Naval.

Reforma de la ley de tonelaje.

Creación de una Corte en Valparaíso

El señor CUBILLOS. — Formula breves consideraciones en favor del proyecto que crea una Sala en la Corte de Apelaciones de Valparaíso, y hace indicación para que se exima del trámite de Comisión el proyecto respectivo.

—Quedó para segunda discusión.

Nombramiento de la Comisión Parlamentaria investigadora de los sucesos del 27 de Julio

El señor BAÑADOS. — Ha lle-

Sensacional Información
sobre el escándalo de la Asociación de Football de Chile.
La Coima de $ 10,000.00
¿Quién fué el GESTOR?
Todo el proceso de este silenciado escándalo aparecerá
—: EN :—
"EL RECORD"
DE MAÑANA

Al Precio Fijo
AHUMADA 51 - 57
Liquida un gran lote de vestidos blancos de velo mercerizado, para niñas, diferentes hechuras y adornados; de 1 a 6 años,
A ELEGIR $ 11.60
De 8 a 12 años,
A ELEGIR $ 18.50
En bordados, piqués, crépes y velos de color, realizamos también un gran surtido de vestidos para niñitas, a precios de
Verdadera Oportunidad

BUICK
6 cilindros, 5 neumáticos, repuestos garantidos, vendo ocasión, maquinaria, tapicería y pintura nuevas, Verlo y tratar: BULNES 3-B.
D-3

PRO-PATRIA Y HOGAR
Las víctimas del alcohol y de los males sociales formarían en Chile un Ejército de más de quinientos mil hombres.

gado a mi conocimiento que el señor Ministro del Interior se ha sentido molesto por el proyecto de acuerdo aprobado en la sesión de ayer, relativo a que se nombre una comisión parlamentaria para que investigue los sucesos delictuosos ocurridos el 27 de Julio último en Punta Arenas.

Declara el que habla que, al pedir la votación de ese proyecto de acuerdo que quedó pendiente al terminar su interpelación, no estimó que envolviera censura alguna para ninguno de los miembros del Gabinete.

En esta materia sencillamente me guía el propósito de que se haga una investigación lo más serena y severa posible, sobre los hechos gravísimos que han tenido honda repercusión en Chile y que exigen, en bien de la justicia y del respeto a la Constitución y a las leyes, que se castigue, con inflexible rigor, a los que hayan sido causa de los hechos delictuosos a que me referí ampliamente en sesiones anteriores.

La aprobación de este proyecto de acuerdo llevará una sensación de alivio para las personas que aún sufren las consecuencias de los hechos producidos, y sólo servirá, indiscutiblemente, para que las fiestas Magallánicas se desarrollen en una atmósfera más serena entre los elementos populares de esa región.

Creo que con las explicaciones que he dado, el señor Ministro del Interior modificará su parecer sobre el proyecto de acuerdo aprobado ayer, y se convencerá de que no hay en esto nada que pueda molestarlo.

Votaciones. Mesa Directiva de la Cámara

Se puso en votación la modificación propuesta por el señor Herrera Lira y en votación nominal fué rechazada por 44 votos contra 34, absteniéndose de votar 4 señores diputados.

Votaron por la afirmativa los señores:

Boza Lillo, Bustamante, de Castro, Cruzat Vicuña, Díaz Garcés, Errázuriz Tagle, Ferrada, García de la Huerta, Gumucio, Guzmán Moreno, Hederra, Herrera Lira, Lezaeta, Peragallo, Pereira don Guillermo, Pereira don Ismael, Prat, Prieto Echaurren, Rodríguez don Aníbal Ruiz de Gamboa, Sánchez, Silva Cortés, Silva Maquieira, Silva Rivas, Silva Somarriva, Smitmans, Urrejola, Urrutia Ibáñez, Valdés Fontecilla, Vidal Garcés, Irarrázaval don Arturo, Irarrázaval don Miguel Luis.

Votaron por la negativa los señores:

Adrián, Aguirre Cerda, Arancibia Laso, Arellano, Balmaceda, Bañados, Barrenechea, Binimelis, Briones Luco don Carlos, Briones Luco don Ramón, Burgos Varas, Celis, Concha don Luis Ambrosio, Correa Roberts, Cubillos Pareja, Fernández, Ferrera, Gallardo Nieto, Gutiérrez, Lavanderos, Lyon, Martínez, Medina, Navarro, Orrego, O'Ryan, Oyarzún, Paredes, Porto Seguro, Ramírez Frías, Ramírez don Pablo, Rivas Vicuña, Rodríguez don Saladino, Rodríguez Mac-Iver, Rosselot, Ruiz don Carlos A., Señoret, Serrano, Sierra, Silva Campo, Silva don Matías, Somarriva, Urrutia Zañartu, Vargas.

Se abstuvieron de votar los señores:

Alemparte, Opazo, Reyes del Río, Urrutia Manzano.

El señor BRIONES LUCO (Presidente accidental). — Corresponde votar la modificación propuesta por el señor Arancibia Laso, que declara que la Mesa no refleja la voluntad de la mayoría de la Cámara, y por consiguiente no merece su confianza.

El señor ARANCIBIA LASO.— Quiere decir dos palabras para explicar el alcance de su modificación.

El señor BRIONES LUCO (Presidente accidental).— Con la unanimidad de la Cámara puede usar de ella su señoría.

El señor ARANCIBIA LASO.— El honorable señor Silva Somarriva echaba de menos en el proyecto que presentaron los miembros de los comités de la Alianza, cierta falta de claridad y mayor franqueza.

Los miembros del Comité de la Alianza habían querido presentar un proyecto en forma de no rasgar en lo más mínimo la epidermis de los honorables miembros de la actual Mesa de la Cámara; pero el honorable señor Silva Somarriva, como miembro de la minoría de la Cámara no se encuentra satisfecho con esta forma de voto, que era una verdadera ofrenda de cortesía de la mayoría de la Cámara para con la actual Mesa.

Sin consultar a los miembros del Comité, partidario también como el señor Silva Somarriva, de la claridad y franqueza, y de dar a cada cosa su nombre, he presentado una modificación al proyecto de acuerdo presentado por los miembros del Comité de la Alianza, que, en su esencia es la misma proposición presentada por ellos, pero que tiene esa ruda franqueza que echaba de menos el honorable diputado por Cachapoal, dándole a las cosas su verdadero nombre, que, por lo demás, es lo que corresponde dentro del régimen parlamentario, en el que ordinariamente se manifiesta confianza o desconfianza a un Gabinete o a la Mesa de la Cámara, sin que por esto puedan sentirse ofendidos las personas que lo forman.

He querido dar estas explicaciones a los señores diputados para fundamentar la modificación que he formulado.

El señor SILVA SOMARRIVA.—Aplaude la franqueza del señor Arancibia; cree que la forma propuesta es mejor que la anterior.

Por lo demás, estima que los miembros de la Mesa no tienen por qué darse por ofendidos o molestos.

—Puesta en votación nominal, la modificación propuesta por el señor Arancibia Laso, para que la Cámara declare que la Mesa no refleja la voluntad de la mayoría de la Cámara y que por lo tanto no merece su confianza, fué aprobada por 42 votos contra 34, absteniéndose de votar 1 señor diputado.

Votaron por la afirmativa los señores:

Adrián, Aguirre Cerda, Arancibia Laso, Arellano, Balmaceda, Bañados, Barrenechea, Binimelis, Briones Luco don Carlos, Briones Luco don Ramón, Burgos Varas, Celis, Concha don L. Ambrosio, Cubillos Pareja, Fernández, Ferrera, Gallardo Nieto, Gutiérrez, Lavanderos, Martínez, Medina, Navarro, Orrego Luco, O'Ryan, Oyarzún, Paredes, Porto Seguro, Ramírez Frías, Ramírez don Pablo, Rivas Vicuña, Rodríguez don Saladino, Rodríguez Mac-Iver, Rosselot, Ruiz don Carlos A., Señoret, Serrano Arrieta, Sierra, Silva Campo, Silva don Matías, Somarriva, Urrutia Manzano, Vargas.

Votaron por la negativa los señores:

Alemparte, Boza Lillo, Bustamante, Castro de, Cruzat Vicuña, Díaz Garcés, Errázuriz Tagle, Ferrada, García de la H., Gumucio, Guzmán Moreno, Hederra, Herrera Lira, Lezaeta, Lyon, Opazo, Peragallo, Pereira don Guillermo, Pereira don Ismael, Prat, Prieto Echaurren, Rodríguez don Aníbal, Sánchez, Silva Cortés, Silva Maquieira, Silva Rivas, Silva Somarriva, Smitsmans, Urrejola, Urrutia Ibáñez, Valdés F., Vidal Garcés, Irarrázaval don Arturo, Irarrázaval don Miguel Luis.

Se abstuvo de votar el señor Rengifo.

Durante la votación:

El señor OPAZO. — Estima que la Mesa, una vez elegida, es la Mesa de la entidad Cámara de Diputados y que puede ser removida cuando se reclame de su conducta por anormalidades o incorrecciones de procedimiento. Como en este caso, no se ha reclamado de la conducta de la Mesa, no comprende con qué conciencia los señores diputados proponen este voto.

Por su parte no se presta a apoyar estos procedimientos y vota que no.

El señor OYARZUN. — La Mesa de la Cámara debe corresponder a la situación política del momento, que tiene su más alta representación en el Parlamento, que es donde se generan y terminan las evoluciones políticas de los partidos.

La Mesa actual no corresponde a la situación política del momento; en consecuencia, a plena conciencia, voto que sí.

El señor RAMIREZ (don Tomás). — La teoría del señor Opazo sería la negación del régimen parlamentario. Voto que sí.

ORDEN DEL DIA

Asociación de Productores de Salitre

—En la orden del día continuó la discusión general del proyecto sobre Asociación de productores de salitre.

—Usó de la palabra el señor Ramírez don Tomás.

—Quedó la Sala sin número y se levantó la sesión a las 6.10.

BAILE

Enseñanza rápida de todos los bailes modernos. Clases diurnas y nocturnas. Clases particulares. El 6 del corriente se iniciarán dos cursos, uno diurno y otro nocturno, para jóvenes y señoritas.

Escuela de Baile CARMEN 109, Director R. Barroso, profesor del Savoy Hotel. Casilla 558.

D-3

Tostador

automático Rapid-Ideal, con aspirador y ventilador, capacidad 100 Kg. por hora.

CLASIFICADORA

5 clases café, única en Santiago, y

MOLINO p. CAFE

Realizo todos por $ 5,500
CASTRO 70

D-3

Bonito
AUTOMOVIL

Se arrienda diariamente hasta las cinco de la tarde y en las noches.

Moneda 1015. Tel. 1476

D

FESTIVAL DEPORTIVO HUMORISTICO

Sábado 4 de Diciembre, a las 3 1|2 P. M., en los Campos de Sports de Ñuñoa. (Avenida Cañas). A beneficio de la Sociedad Católica Protectora de Estudiantes. Organizado por el Green Cross y el Regimiento Cazadores.

Habrá servicio especial de carros.

VIDA SOCIAL

DOÑA NICOLASA CARRASCO DE MENDEZ.—

Ayer ha dejado de existir en Viña del Mar, la respetable señora doña Nicolasa Carrasco de Méndez.

De carácter bondadoso y de gran corazón, contaba con las raras prendas de inteligencia y de cultura superior que distinguieron a todos los miembros de su familia.

Hija del señor don Manuel Carrasco, era tal vez la única hija que quedada de un padre de la patria, pues don Manuel Carrasco Albano fué uno de los que nos dieron la Constitución Política de Chile.

Se formó en un hogar de gran cultura y vieja tradición social con sus hermanos Manuel, Daniel, Adolfo, Alejandro Carrasco Albano, quienes se distinguieron en las letras, la política y la sociedad, por sus altas condiciones intelectuales.

Supo formar un hogar, al que legó esa ilustre herencia e inculcó ese amor por el estudio y por la labor honrada y modesta.

MATRIMONIO CONCERTADO. —

Ayer se concertó el matrimonio de la señorita Elisa Lihn Doll, con el señor José Antonio Fernández Fernández.

Hizo la visita de estilo, el señor don Belfor Fernández.

PASEO CAMPESTRE.—

Reina gran entusiasmo entre los empleados de las diferentes compañías de seguros, por asistir al paseo que los socios de la Sociedad de Empleados de Seguros han organizado, para el día 4 del presente, en celebración de la fundación de dicha sociedad.

Se nos encarga avisar que el punto de reunión es en Avenida Delicias esquina de San Diego, a las 2½ P. M.

BENEFICIO EN EL TEATRO MIRAFLORES. —

El Sábado próximo se llevará a efecto en el Teatro Miraflores, la función a beneficio de las monjas de Belén, que ha organizado la Asociación de Señoritas "Arte y Caridad".

Como lo hemos anunciado, esa noche, se estrenará la obra "El primero que pasa", original de los señores Vicente C. Valdés y Luis Muñoz.

ALLA COLONIA ITALIANA. —

Domenica prossima, 5 del corrente, secondo il solito alle ore 10 e 1|2 nella nostra chiesa della Gratitud Nacional, vi será la messa e la predica per la nostra colonia. Siamo nel bel mese della Madonna e perció approfittiamo per ricorrere ad Essa e dimandarle che una vera pace e pace completa sorrida sopra la nostra cara Italia.

Se qualche famiglia avesse ragazzi o ragazze per preparare per la prima comunione si possono ancora preparare prima delle feste natalizie.

LA FIESTA HIPICO-SOCIAL DEL DOMINGO PROXIMO. —

Esta fiesta, organizada por el Deutscher Sportverein en su amplio estadio de Los Leones, promete ser todo un éxito. Hay gran entusiasmo entre las familias por concurrir a este torneo y las inscripciones a las diferentes pruebas son numerosas, tomando parte en ellas oficiales de todos los cuerpos montados y civiles de los clubs de paperchase de la capital.

Una banda de músicos amenizará la fiesta y los aficionados al baile podrán aprovechar las espaciosas canchas de tennis. Habrá servicio de buffet.

Las entradas se pueden adquirir en la cigarrería Kahni, Ahumada esquina Huérfanos ($ 4), o en la cancha ($ 5), el día del concurso.

CONCIERTO EN EL CLUB DE SEÑORAS.—

Mañana Sábado, a las 6 P. M., se verificará el concierto a dos pianos y piano sólo, por alumnos del distinguido profesor señor Laureano Estrada. A continuación publicamos el interesante programa:

I. A dos pianos:
Mozart-Grieg. — Sonata en sol mayor.—a) Allegro; b) Andante; c) Presto.
Primer piano, original de Mozart, señorita Rebeca Gacitúa Alvarez; segundo piano, de Grieg, señorita Carmen Urzúa Gormaz.
II. Sinding.—Rustle of Spring; Paganini-Liszt, La Campanella, señorita Carmen Urzúa Gormaz.
III. Chopin.—Nocturno en fa sostenido menor; Liszt, Le Rossignol; Chopin, Estudio en mi mayor; Liszt, Rhapsodie Hongroise N.o 11, señorita Rebeca Gacitúa Alvarez.
IV. A dos pianos:
Saint-Saens.—Danza macabra, señorita Rebeca Gacitúa Alvarez, señorita Carmen Urzúa Gormaz.

MATRIMONIOS.—

Se ha fijado para el 26 del presente, el matrimonio del señor Pedro Arroyo Concha con la señorita Teresa Correa Pereira.

—Circula la siguiente invitación:

"Ismael Cruchaga y Virginia Santa María de Cruchaga, participan a usted el matrimonio de su hija Clara con el señor Rubén Rodríguez Velasco e invitan a usted a la ceremonia religiosa que se efectuará en la capilla del Purísimo Corazón de María (San Ignacio 416), el 6 del presente, a las 11 A. M.—Santiago, Diciembre de 1920."

Hoy se efectuará privadamente en casa de la novia el matrimonio del señor Darío Pardo Lastra con la señorita María Aguirre Errázuriz. Servirán de padrinos el señor Manuel Pardo Correa y señora Virginia Lastra de Pardo, y el señor Gonzalo Aguirre Errázuriz y la señora Herminia Errázuriz de Aguirre.

Testigos serán los señores José Manuel Ríos, Emilio Orrego Pardo, Jorge Lavín Urrutia, Benjamín Errázuriz, Benjamín Montt, Ricardo Searle y don Manuel Echeverría Blanco.

—Ha quedado concertado el matrimonio de la señorita Raquel Perey Mourgues, con el señor René Baudraud Marques. Hizo la visita de estilo don Roberto Baudraud E.

—Circula la siguiente invitación:

"Emilio Germain y Rosa Duprat de Germain participan a usted el matrimonio de su hija Eugenia con el señor Eduardo Gutiérrez Magnan y le invitan a la ceremonia religiosa que se efectuará en la Capilla de San Pedro (Claras 668), el 8 de Diciembre a las 11 A. M.—Santiago, Noviembre de 1920".

—Circulan las siguientes invitaciones:

"Humberto Galasso y Corina Vicari de Galasso participan a usted el matrimonio de su hija Cesarina con el señor Eduardo Camus Flores y le invitan a la ceremonia religiosa que tendrá lugar el Domingo 5 del presente a las 12 M., en el templo de la Gratitud Nacional.

"Eduardo Camus Flores participa a usted su matrimonio con la señorita Cesarina Galasso Vicari y le invita a la ceremonia religiosa que tendrá lugar el Domingo 5 del presente a las 12 M. en el Templo de la Gratitud Nacional.— Santiago, XII-1920".

ENFERMOS.—

—Ha sido operada en el Pensionado de San Borja, la señorita Julia Ruiz Herrera, por los doctores Salas y Doren. Su estado es satisfactorio.

—Se encuentra enferma de cuidado la señora Laura Covarrubias de P.

VIAJEROS. —

Se dirigió al fundo Peumo Negro el señor Pedro León Gallo, señora Lola Peers-Jones de Gallo y su hijito Peter.

Rectificación

A los Sres. Weinstein y Cía.

Haciendo honor a la verdad, y después de haber examinado las facturas de Neosalvarsán, cuyo facsímile han publicado ustedes en los diarios de anteayer, me hago un deber en declarar:

1.o Que ellas son los originales otorgados por nuestra casa.

2.o Que como apreciación equivocada que hemos hecho de los signos de control colocados delante de las cantidades a que se refiere la factura, nos ha hecho caer en un error, venimos en rectificar y en reconocer que ellas corresponden en todo a nuestro original.

3.o Que al dar a ustedes esta satisfacción, cumplo con un deber de conciencia.

Santiago, 4 de Diciembre de 1920.—Por poder Brocados y Stheeman, Soc. Anóm. The Dutch Agencies Co.

A. KRUGER.

MAQUINITAS
LIMPIAR CUCHILLOS
$ 12.00
MERCERIA MATAS
Casa fundada en 1886
PRECIO FIJO
DELICIAS 2780,
PORTAL EDWARDS

MUEBLES

Los mejores en calidad y precio los hallará Ud. en la

FABRICA BRESCIANI
CALLE FREIRE 651
entre Argomedo y 10 de Julio, (Barrio Maestranza).

5-D

GRAN LIQUIDACION

Mme. LUCIENNE

ofrece a las distinguidas damas toda la existencia de modelos de las más afamadas casas de París, a $ 50 c/u. — Maletines, Trajes, etc. Pasar aunque sea por ver.

HOTEL ODDO.
PIEZA 29

BIBLIOTECA POPULAR
JOSE BERNARDO SUAREZ
CHILOE ESQ. ÑUBLE
Abierta de 2 a 9 P. M.
Agradece cualquier envío de obras que se le haga. X

Vestidos y Abrigos

elegidos en París por la señora María de Richarg, se exhiben en el

HOTEL SAVOY

Departamento 48.

4-D

Curso de Vacaciones

Instituto San Martín. San Martín 64. — Teléfono Inglés 213. — Sistemas concéntrico y antiguo. — Humanidades y preparatorias. Recibe internos, medio-pupilos y externos. Profesores titulados.

5-D

La Flor de Cabañas
CIGARRILLOS
HABANOS EXTRA FINOS
X.

JUVENTUD ETERNA

Obtendrá Ud. empleando la

Tintura Instantánea

Francois

La Unica que devuelve al cabello canoso su color natural y brillante, con la frescura y lozanía de una blonda y sedosa cabellera.

Se usa en negro, castaño obscuro, castaño y castaño claro.

EN VENTA EN TODAS LAS FARMACIAS

~~Desagradable~~
~~e inútil vello~~

Como borra Ud. con una esponja húmeda lo escrito en una pizarra así el

Depilatorio del Dr. Martins

hace desaparecer el desagradable e inútil vello.

Espléndida
Casa Habitación

con renta, en Alameda de las Delicias, con vista al Cerro, venden

LUIS LARRAIN BULNES E HIJOS

Huérfanos 1326. — Of. 5

Hotel France
VIÑA DEL MAR

Gran Hotel
DE PAPUDO

La propietaria de estos establecimientos atenderá los pedidos de departamentos y piezas para la próxima temporada de verano, en el HOTEL SAVOY, desde el Martes 30 hasta el Sábado 4, inclusive.

MAQUINAS REGADORAS
MAQUINAS BARREDORAS

PARA CIUDADES, MUY RAPIDAS Y ECONOMICAS
LUTOCAR - CARRETONES - VOLTEAR
UNICO PROVEEDOR EN LA REPUBLICA.

ENRIQUE TORRES

MAESTRANZA YUNGAY :-: CARRASCAL 3390

5-D

LA BOTICA ITALIANA

vende únicamente

Neosalvarsan Alemán

importado directamente

1020-HUERFANOS-1020

WEINSTEIN y Cía.

4-D

POR DEMOLICION
DEL EDIFICIO
Gran Realización
DE
JOYAS

Relojes y un inmenso surtido de objetos para regalos a precios excepcionales. :

RELOJERIA Y JOYERIA
A. GODART y Cía.
AHUMADA 259

5-D

TEATRO SANTIAGO

GRANDIOSO EXITO DE LA COMPAÑIA LIRICA CHILENA

Hoy subirá a escena, dedicada a la distinguida Sociedad de Santiago, la sentimental Opera del inmortal Verdi.

TRAVIATA

Interpretada por los aplaudidos artistas Rosina Tasso, Manuel Núñez y Jorge Quinteros.

(LA FUNCION EMPEZARA A LAS 9.15 P. M.)

Mañana Sábado: "Vermouth Social".

CAVALLERIA RUSTICANA

INFORMACIONES DEL EXTERIOR

Servicios de nuestros Corresponsales Especiales, vías Eastern y Colón, de "The Associated Press", vía Colón, y de la Agencia Havas

LA ACTITUD DE D'ANNUNZIO COLOCA A LA REGENCIA DE FIUME EN SITUACION DE ABIERTA HOSTILIDAD CON EL GOBIERNO DE ITALIA

Ante la negativa de las fuerzas del poeta a retirarse dentro de las fronteras marcadas por el Tratado de Rapallo, el Gobierno Italiano resuelve establecer el bloqueo sobre Fiume

Los legionarios de D'Annunzio hacen fuego de fusilería sobre la escuadra italiana.—La boca del puerto habría sido obstruída por el Regente mediante el hundimiento del crucero "Cortellanzo"

Francia, Gran Bretaña e Italia, en una declaración conjunta, significan a Grecia que la restauración de Constantino en el trono será considerada como la ratificación, por el pueblo griego, de la política desleal de ese monarca para con la Entente

Hoy emprenderá viaje a Sur-América el Secretario de Estado norteamericano, Mr. Bainbridge Colby

GRAN BRETAÑA

PROYECTO APROBADO EN LA CAMARA DE LOS LORES

contra la voluntad del Gobierno

LONDRES 2. — En la noche de ayer el Gobierno sufrió una derrota en la Cámara de los Lores cuando el proyecto presentado por Oranmore y Browne, proveyendo al establecimiento de un Senado en el Sur de Irlanda, fué aprobado, a pesar de la resistencia del Gobierno, por siento veinte votos contra treinta y seis.

Oranmore y Browne explicaron que el objeto de la enmienda era salvaguardar la minoría de los unionistas del sur de Irlanda. El canciller lord Birkenhead, en representación del Gobierno, se opuso a la enmienda declarando que semejante Senado sería más bien nominativo, y que no había esperanza de forjar una segunda Cámara, en esa forma, en Irlanda, recalcando el deseo del Gobierno de que la cuestión referente a la organización de los senadores fuera dejada al Consejo Central.

La Cámara de los Lores había rechazado anteriormente otra enmienda propuesta por lord Midleton, cuyo objeto era crear un sólo Parlamento para el Sur de Irlanda, dejando los seis condados de Ulster bajo el Parlamento Imperial.

El Gobierno resistió esa enmienda estimando que destruiría toda la estructura del proyecto, y la moción fué rechazada por ciento once votos contra cincuenta y tres.

LA DECLARACION DE LOS GOBIERNOS ALIADOS A GRECIA

LONDRES 2. — La declaración de los gobiernos inglés, francés e italiano a Grecia, dice así:

"Los aliados que demostraron constantemente su interés por el pueblo helénico favoreciendo la realización de sus aspiraciones seculares, han quedado dolorosamente sorprendidos de los acontecimientos que se han desarrollado últimamente.

"Estos Gobiernos no quieren intervenir en los asuntos internos de Grecia, pero se ven obligados á declarar que el restablecimiento del soberano cuya deslealtad hacia los aliados, fué para éstos factor de pérdidas y graves dificultades, no podrá considerarse sino como una ratificación por parte de Grecia de los actos hostiles de Constantino.

"Como este hecho crea una situación desfavorable entre los aliados y Grecia, los tres Gobiernos se reservan una entera libertad de acción".

CONTINUAN LOS ALLANAMIENTOS DE LOS DOMICILIOS DE LOS SINNFEINERS

LONDRES, 2.— La policía de Liverpool y de esta capital ha continuado allanando los domicilios de los sinnfeiners y ha logrado secuestrar numerosos documentos.

LA POSIBILIDAD DE AMALGAMAR LOS PUNTOS DE VISTA FRANCES, INGLES E ITALIANO

LONDRES, 2.—En los círculos diplomáticos ingleses, franceses e italiano se encaraba anoche la posibilidad de amargamar hoy los puntos de vista de los Gobiernos de Francia, Italia y Gran Bretaña, redactando después una advertencia motivada que sería enviada inmediatamente al Gobierno de Grecia.

M. LEYGUES VUELVE A LONDRES

LONDRES 3. — M. Leygues llegará a esta capital a bordo del torpedero 715 hoy en la mañana.

El premier francés no conferenciará hasta mañana con los otros representantes aliados.

SOBRE EL INCIDENTE DE PLYMOUTH

LONDRES 2. — Según informaciones recogidas en los círculos autorizados se sabe que la carta del secretario de la Legación de Chile, señor Salinas, acerca del incidente del señor Gómez Carreño y publicada en todos los diarios importantes de esta capital, ha producido una favorable impresión y ha despertado un vivo interés sobre el asunto.

LOS PRISIONEROS SINNFEINERS

no serán tratados como prisioneros de guerra

LONDRES, 2.—El Secretario de los Asuntos Irlandeses, Mr. Greenwood, ha anunciado en la Cámara de los Comunes, que los sinnfeiners que se hallan internados en los campos de concentración irlandeses, no gozarán de las garantías que se conceden a los prisioneros de guerra.

LA DECLARACION DE LOS ALIADOS SOBRE LA CUESTION GRIEGA

LONDRES, 2.—A la conferencia de la tarde en Downing Street asistieron los señores Lloyd George, Curzon, Bonnar Law, Leygues, Berthelot, Sforza e Imperiali.

Después de un intercambio de vistas se redactó una declaración, la que se enviará conjuntamente al Gobierno griego mañana.

La nota que contiene esta declaración será comunicada por los Ministros de Francia, Inglaterra e Italia, quienes entregarán al mismo tiempo esta declaración a la prensa.

FRANCIA

LA RESTITUCION DE LAS VACAS LECHERAS A FRANCIA

PARIS 2. — Los diarios alemanes están haciendo una activa campaña a fin de no restituir a Francia las 800 mil vacas que fueron tomadas durante la guerra.

Parece que Alemania espera ver que Francia habrá de insistir acerca de la necesidad de que se le restituya este ganado que tanto necesita.

Informaciones recientes y que merecen fe prueban que los alemanes tratan todavía eludir el cumplimiento de esta devolución.

Estos mismos informes agregan que se mata tal cantidad de ganado en Alemania que la carne llegaría a quedar por cuenta de los carniceros si las municipalidades no las hicieran transformar en carnes congeladas.

EL REGRESO DE M. LEYGUES A LONDRES

PARIS 2. — El premier M. Leygues se dirigió ayer en la tarde a Londres después de conferenciar con varios diplomáticos, miembros del Gobierno y militares franceses, y con los Embajadores de Italia y Gran Bretaña.

LA OPOSICION BRITANICA A LA REVISION DEL TRATADO DE SEVRES

Impresiones de los círculos oficiales de París

PARIS, 2.—Según impresiones manifestadas en los círculos oficiales de París, después del regreso de M. Leygues, Gran Bretaña se ha resistido a permitir la revisión del tratado de Sevres por temor de perder la posesión de los estrechos de Constantinopla, que son los puertos de entrada al Oriente.

Se estima que Inglaterra, que está dominando en el cercano Oriente, gracias a la posición estratégica que obtuvo en el tratado de Sevres, no tiene apuro en participar en las mesas redondas internacionales, en las que podrían peligrar los derechos que consiguió a raíz de la guerra.

M. Leygues ha conferenciado sobre estos particulares con M. Millerand. Se cree que lo informó de la poca esperanza que hay de que se modifique el criterio de Mr. Lloyd George, alternativa en la cual la Francia está sujeta al programa trazado en Downing Street, dejando la última decisión sometida al juego de los acontecimientos.

CONVENIO SOBRE NAVEGACION AEREA

aprobado por la Cámara de Diputados

PARIS, 2. — La Cámara de Diputados adoptó un proyecto que aprueba el convenio celebrado entre numerosos países, entre los que figuran Bélgica, Bolivia, Brasil, Cuba, Ecuador, Guatemala, Portugal y Panamá, referente a la navegación aérea.

ESPAÑA

LOS PANADEROS VUELVEN AL TRABAJO

MADRID 2. — Los panaderos han vuelto a trabajar. Las autoridades declaran que en breve quedarán restablecidas las condiciones normales.

COMENTARIOS AL MARGEN DEL RECIBIMIENTO TRIBUTADO EN CHILE A LA EMBAJADA ESPAÑOLA

MADRID 2. — La prensa, desde la llegada a Chile del Infante don Fernando de Baviera y Borbón, del Embajador señor José Francos Rodríguez y de su comitiva, se dedica a reproducir y comentar en forma emocionante la acogida tan cariñosa de que en Chile se les hace objeto, tanto de parte de los círculos oficiales, como de los populares y dice que el acercamiento de las relaciones hispano americanas es una realidad de incalculables beneficios recíprocos.

Refiriéndose a Chile, dice uno de los diarios, que es un país joven, lleno de vida y optimismo y que Chile rinde a España el tributo de su gratitud y de su cariño filial.

El premier señor Dato ha manifestado su congratulación por el magnífico recibimiento que en Chile se ha hecho a la Misión Española, lo cual habrá de servir para estrechar los lazos entre España y Sur América.

SE TEME LA EXTENSION DE LA CRISIS FINANCIERA

de Barcelona a Bilbao

BILBAO, 2.—Los banqueros temen que la crisis financiera que afecta actualmente a Barcelona pueda extenderse a Bilbao, debido a la paralización de enormes cantidades de dinero invertidas en nuevas empresas y a la cuantiosa especulación del público en monedas extranjeras, durante los últimos meses.

En vista de ello, los banqueros adoptan precauciones.

PORTUGAL

CONSTITUCION DEL NUEVO GABINETE

LISBOA, 2. — El nuevo Gabinete ha quedado constituído. El coronel Liberato Pinto ha asumido la presidencia del Consejo.

HOLANDA

RENUNCIA DEL GABINETE

LONDRES 2. — El corresponsal de "The Central News Agency", en La Haya comunica que el Gabinete renunció en vista de la actitud de la segunda Cámara que rechazó un proyecto para aumentar los sueldos de los profesores. los profesores.

LA EX-KAISERINA CONTINUA EN EL MISMO ESTADO

DOORN, 2.—En la mañana de hoy no se ha observado cambio de importancia en el estado de la ex-Emperatriz de Alemania.

ITALIA

EL PROBLEMA DE FIUME

D'ANNUNZIO PROCLAMA EL ESTADO DE GUERRA CON ITALIA

TRIESTE 2. — Gabriel D'Annunzio ha enviado un ultimatum a Italia, declarando que el estado de guerra se iniciará mañana 3 de Diciembre.

DECLARACIONES DEL GENERAL CAVIGLIA

ROMA, 2. — Una información semi-oficial, procedente de Fiume, hace saber que el general Caviglia, que ha tenido a su cargo las negociaciones con D'Annunzio, dijo a sus tropas:

"Nos encontramos en la hora actual frente a un lúgubre tarea, pero confío en vuestra completa cooperación."

El general Caviglia, declaró a los corresponsales de la prensa que si su eliminación era necesaria para cambiar la actitud de D'Annunzio y de sus partidarios, se alegraría en sacrificarse en beneficio del país por cuanto ningún italiano que se aprecia se opondría a la voluntad de la nación.

CONGESTION DE EMIGRANTES EN EL PUERTO DE PALERMO

PALERMO, 2. — Setenta mil personas esperan en ésta el momento de emigrar a los Estados Unidos, congestionando el puerto, pues solamente pueden embarcarse mil quinientos al mes.

LAS AMENAZAS DE D'ANNUNZIO NO SON TOMADAS EN SERIO

TRIESTE 2. — La amenaza de D'Annunzio, de iniciar la guerra contra Italia, no son tomadas en serio en esta ciudad, a pesar de los preparativos bélicos del poeta. Sin embargo, se oye el eco del cañoneo y fuego de rifles y ametralladoras en las orillas de la bahía de Quarnero.

Los oficiales superiores continúan desertando de las filas del ejército de D'Annunzio, quien ha restablecido las restricciones impuestas a la movilización hacia y desde Fiume. Los trenes son detenidos varias horas en la frontera, donde se lleva a cabo un prolijo registro para evitar el contrabando de armas, propaganda y dinero.

BLOQUEO DE LAS COSTAS DEL ESTADO DE FIUME

ROMA 2. — Se anuncia semi-oficialmente que, como la orden del Gobierno, invitando a la Regencia de Fiume a retirar sus tropas detrás de la frontera, no ha sido obedecida, el general Caviglia notificó a la Regencia de Fiume para que no impidiera el libre zarpe de los buques de guerra italianos que se encuentran en los puertos de Quarnero, proclamando además el bloqueo de las costas del Estado de Fiume y de las islas de Arbe y Veglia y aguas vecinas.

LA DEMOSTRACION NAVAL FRENTE A FIUME

TRIESTE, 2.— Toda la maniobra realizada ayer por la flota italiana frente al puerto de Fiume formaba parte de una demostración destinada a permitir la apreciación de los recursos que están a la mano.

En tierra, los carabineros tomaron posición a lo largo de la línea de demarcación.

Los soldados de D'Annunzio, enardecidos por los llamamientos del poeta, parecen pensar seriamente en la guerra y su número se hace subir a cerca de cuatro mil, entre los que se cuentan unidades destacadas de artillería, ingenieros, caballería, fuerzas aéreas, carros blindados y secciones de ametralladoras.

CAVIGLIA ESTA RESUELTO A EMPLEAR LA PERSUACION

para convencer a D'Annunzio

TRIESTE 2. — El general Caviglia informó al corresponsal de la Associated Press que empleará todos medios persuasivos para inducir a Gabriel D'Annunzio a ceder, antes de recurrir a la coerción.

LA FLOTA ITALIANA DE POLA DESFILA FRENTE A FIUME

TRIESTE 2. — La flota italiana estacionada en Pola y que consta de un dreadnought y varios destroyers, se hizo a la mar con rumbo a la bahía de Quarnero y, el Miércoles, maniobró para acercarse a Fiume desfilando después lentamente y como en una revista, frente a la entrada del puerto.

Esas embarcaciones de guerra, con sus cañones a la vista, aparecían poderosísimas y formaban un gran contraste con la flota de D'Annunzio: un dreadnought, cuatro destróyeres y embarcaciones menores, fondeada en Fiume.

Los soldados de D'Annunzio, desde la costa, vaciaron sus rifles contra el dreadnought, sin ocasionar baja alguna a su bordo.

EL BLOQUEO IMPUESTO A FIUME

ROMA 3. — El bloqueo impuesto al puerto de Fiume impide a los legionarios de D'Annunzio violar las fronteras fijadas por el tratado de Rapallo, pero deja subsistente el tráfico comercial.

La noticia del bloqueo que fué dada a conocer en la tarde provocó una impresión favorable en todos los círculos, pues se ve en ella la intención del Gobierno de obrar en forma enérgica y hacer respetar el tratado de Rapallo, llegando a la total pacificación.

CONFIRMACION DEL BLOQUEO DE FIUME

BUENOS AIRES 2. — La Legación de Italia ha comunicado a la Cancillería que se ha hecho efectivo el bloqueo de Fiume y de sus alrededores.

GRAVEDAD DE LA SITUACION CREADA POR LA CONDUCTA DE D'ANNUNZIO

ROMA, 2. — El Rey Víctor Manuel conferenció más de una hora, ayer Miércoles, con el Ministro de la Guerra, señor Bonomi, acerca de la cuestión de Fiume.

Después de su entrevista con el monarca, el señor Bonomi tuvo una larga conversación con el premier señor Giolitti y con el Ministro de Marina señor Secchi.

Debido a la gravedad de la situación creada (por la conducta de D'Annunzio, el señor Bonomi ha postergado su viaje a Ginebra.

El Ministro de la Guerra continúa confiado en que el bloqueo y aislamiento de Fiume, y las medidas destinadas a impedir las expediciones de los voluntarios de D'Annunzio evitarán mayores perturbaciones.

La situación de Fiume causa gran ansiedad, y, según lo estima "Il Giornale D'Italia", amenaza degenerar en una tragedia.

D'ANNUNZIO HABRIA OBSTRUIDO LA ENTRADA DE FIUME

ROMA, 2.—El escuadrón naval de D'Annunzio había bloqueado el puerto hundiendo a su entrada el crucero "Cortellanzo".

El corresponsal de "Il Tempo" en Trieste comunica que no es imposible que D'Annunzio cambie de idea pues ya ha enviado un ajente confidencial a Roma, para explicar su punto de vista al Gobierno.

LA CAMARA ADOPTA EL PROYECTO DE REFORMA ELECTORAL

ROMA 2. — La Cámara adoptó ayer, por 153 votos contra 116, el proyecto de reforma electoral que establece la representación proporcional y sufragio femenino.

IMPRESIONES DEL VATICANO

sobre el reciente voto de la Cámara Francesa

ROMA, 2.—El Vaticano ha recibido con la mayor satisfacción la noticia de que la Cámara de Diputados francesa ha aprobado el restablecimiento de las relaciones diplomáticas con la Santa Sede.

HUNGRIA

RENUNCIA DEL GABINETE

BUDAPEST, 2.—Ha renunciado el Gabinete presidido por el señor Teleky.

NORUEGA

GRAVEDAD DE LA SITUACION ALIMENTICIA

LONDRES, 2.—Según un despacho enviado desde Cristianía y trasmitido por el corresponsal de "The Exchange Telegraph Company" en Copehangue, la situación alimenticia de Noruega se consideraría como bastante seria debido a la huelga ferroviaria.

La información agrega que sólo hay trigo para una semana y que corren rumores de que es posible que se proclame una huelga de solidaridad entre los marineros de cabotaje y empleados de los ferrocarriles eléctricos.

ALEMANIA

APERTURA DEL CONSULADO URUGUAYO EN HAMBURGO

BERLIN 2. — El Consulado uruguayo en Hamburgo ha sido abierto por el Cónsul señor Crosimbo Dasigaluz Susvella.

ADOPCION DE LA NUEVA CONSTITUCION PRUSIANA

BERLIN 2. — La nueva Constitución prusiana ha sido adoptada en la asamblea prusiana, por 280 votos.

RUMANIA

EL ARRENDAMIENTO DE LOS FERROCARRILES RUMANOS

a un sindicato británico

VIENA, 2. — Según informaciones procedentes de Bucarest, han sido terminadas las negociaciones referentes al arrendamiento de los ferrocarriles del Estado rumano a un sindicato británico, por un plazo de veinticinco años.

El material rodante será aumentado con material británico.

CHECOESLOVAQUIA

EL MINISTRO CHECOESLOVACO EN POLONIA

PRAGA, 2.—El doctor Girsa ha sido nombrado Ministro de Checoeslovaquia en Varsovia.

RUSIA

EL "PRAVDA" ANUNCIA QUE YA HA SIDO FIRMADO EL CONVENIO COMERCIAL CON GRAN BRETAÑA

LONDRES, 2.—Según un mensaje inalámbrico procedente de Moscow, el diario "Pravda" anuncia que el Ministro de Comercio maximalista, Krassin, tiene ya en su poder, y firmado un convenio comercial con Gran Bretaña.

En Londres no ha sido posible obtener información oficial alguna acerca de la noticia publicada por el "Pravda".

CHINA

LOS DESMANES DE LAS TROPAS AMOTINADAS

SHANGHAY 2. — Las tropas chinas amotinadas continúan saqueando e incendiando Ichang, donde las pérdidas son cuantiosas.

Cañoneras británicas y norte-americanas se dirigen apresuradamente a ese punto, pero se estima que la vida de los extranjeros no corre peligro inmediato.

ESTADOS UNIDOS

LA INMIGRACION A LOS ESTADOS UNIDOS

NUEVA YORK, 2. — Según los informes que el comisario de inmigración, Mr. Wallis, ha recibido de diecisiete compañías de vapores, hay en Europa quince millones de personas, entre hombres, mujeres y niños, que luchan por obtener pasajes a los Estados Unidos, encontrándose representadas entre ellas todas las clases sociales, económicas y todas las nacionalidades. Cinco millones de alemanes y austriacos estarían listos para embarcarse en cuanto se firme la paz con Alemania y Austria.

No há mucho que el Ministerio de Relaciones Exteriores de Polonia recibió, en un solo día, 311 mil peticiones de pasaportes.

Los establecimientos destinados en Nueva York a la recepción de los forasteros, están completamente congestionados.

PROYECTO PARA SUSPENDER POR SEIS MESES

la inmigración a los Estados Unidos

WASHINGTON, 2. — La completa paralización de la inmigración, durante los seis meses en que el Congreso se ocupe en redactar nuevas leyes que legislen toda la materia será propuesta en un proyecto que el senador Mr. King tiene intención de presentar en el período de sesiones que se inaugura el Lunes.

Mr. King estima que deben ponerse mayores trabas a la inmigración a los Estados Unidos, por cuanto es necesario alejar del país a todas las personas inoculadas con las tendencias maximalistas.

EL OFRECIMIENTO DEL PERU

para obsequiar un edificio a la Embajada norteamericana

WASHINGTON, 2. — Los funcionarios del Departamento de Estado, al comentar el reciente ofrecimiento del Gobierno peruano, de obsequiar un edificio para la Embajada de los Estados Unidos, han declarado que la aceptación de esa oferta es imposible sin que la apruebe el Congreso.

Sin intentar hacer ninguna predicción acerca de la actitud que adoptará el Congreso, los funcionarios hacen notar que, hasta la fecha, semejantes ofrecimientos han sido rechazados, pues el Congreso sostiene que el Gobierno de los Estados Unidos no debe recibir "remuneración" de otros Gobiernos.

LOS PREPARATIVOS PARA LA CONFERENCIA INTERNACIONAL DE COMUNICACIONES

WASHINGTON, 2. — Los comités técnicos de la Confeerncia Internacional de Comunicaciones han terminado prácticamente su labor y muchos de sus miembros se preparan a regresar a su patria.

En breve se dará a conocer los acuerdos definitivos a que se ha llegado.

MR. COLBY SE EMBARCARA EL SABADO A BORDO DEL "FLORIDA"

WASHINGTON 2. — El Secretario del Departamento de Estado, Mr. Colby, tiene la intención de embarcarse en Hampton Roads, el Sábado, a bordo del acorazado "Florida", para dirigirse al Brasil y a la República Argentina.

EL RECONOCICIENTO DEL NUEVO GOBIERNO MEXICANO POR BELGICA

SAN ANTONIO (Texas) 2. — El vice-cónsul belga en Cincinnatti ha pasado por esta ciudad, en viaje a México, donde se dirige en misión especial de su Gobierno, con el objeto de llegar finalmente a un acuerdo para reconocer el nuevo gobierno mexicano.

LA SITUACION AGRICOLA EN LOS ESTADOS UNIDOS

WASHINGTON, 2.—Los Comitées agrícolas del Senado y de la Cámara de Representantes celebraron una reunión conjunta para ocuparse de la situación agrícola en general y de las proposiciones destinadas a auxiliar financieramente a los agricultores, iniciando hoy sus audiencias.

El ex-director de la "War Finance Corporation", Mr. Eugene Mayer, fué el primer testigo oído y, después de pasar revista a toda la situación agrícola dijo: "Prácticamente, no hay excepción alguna a la calamidad que se cierne sobre el país desde hace algunos meses. Hay una congestión completa en la movilización de los negocios."

El secretario de la Unión de Agricultores de Nebraska, Mr. Shroyer, declaró que los hacendados estaban furiosos y que algu-

Fábricas de Jabón

OFRECEMOS:
SILICATO de soda inglés
ACEITE de Palma
SODA cáustica inglesa
RESINA
CLORURO de cal inglés
AZUL ultramar
PRECIOS Y MUESTRAS:
DUNCAN, FOX & Co.
BANDERA 529-533

VENTILADORES ELECTRICOS
FIJOS Y GIRATORIOS
Ofrece a precios bajos el Departamento de Electricidad de :
AHUMADA 65-77
MORRISON & Co.
Santiago

Tome nota para adquirir SOLAMENTE en la afortunada y acreditada CASA E. TURRI (Casa Chilena) los billetes para las próximas

LOTERIAS

(TODAS YA EN CIRCULACION)

9 de Diciembre, de $ 100,000 argentinos
(35,000 billetes, con $ 490,000 argentinos en 6,900 premios).
Billete ENTERO, a $ 70; QUINTO de billete, a $ 14 CHILENOS

16 de Diciembre, de $ 80,000 argentinos
(35,000 billetes con $ 367,500 argentinos en 6,900 premios).
Billete ENTERO, a $ 55; y QUINTO de billete, a $ 11 CHILENOS.

22 de Diciembre, de DOCE MILLONES de pesetas
(40,000 billetes con 53 1|3 millones de pesetas en 6,211 premios).
Billete ENTERO, $ 2,500; MEDIO billete, $ 1,300; VIGESIMO, $ 140 CHILENOS.

23 de Diciembre, premio mayor UN MILLON de pesos argentinos
(46,000 billetes con $ 4.830,000 argentinos en 10,615 premios).
Billete ENTERO a $ 600; MEDIO billete, $ 325; DECIMO, a $ 65 CHILENOS.

30 de Diciembre, de $ 400,000 argentinos
(40,000 billetes con $ 1,680,000 argentinos en 8,000 premios).
Billete ENTERO, $ 270; MEDIO billete, $ 140; DECIMO, a $ 30 CHILENOS.

31 de Diciembre, premio mayor $ 500,000 ORO uruguayo
(20,000 billetes con $ 1.400,000 oro uruguayo en 2,200 premios).
Billete ENTERO a $ 700; MEDIO billete, a $ 375; décimo a $ 80 CHILENOS.

Casi la totalidad de los aficionados pide sus boletos a E. TURRI, la Casa preferida: 1.o Por ser la Casa más conocida; 2.o Porque es Casa con responsabilidad en Argentina y en Chile. 3.o Por ser Casa seria, puntual y discreta; 4.o Porque es la única Casa que ha vendido en Chile el PREMIO MAYOR DEL MILLON DE NAVIDAD, además de varios premios mayores en distintas fechas; 5.o Porque la Casa E. TURRI paga inmediatamente cualquier billete premiado de la Lotería Nacional Argentina, adquirido en la misma Casa E. TURRI.

Las REMESAS en pago de los billetes de lotería pedidos, pueden hacerse: por giro postal o telegráfico (Telégrafo Comercial), letras bancarias o de la Caja de Ahorros, billetes premiados, o, en último caso, enviando el dinero efectivo en carta certificada, y, al ser posible, lacrada. Diríjanse los valores y correspondencia solamente a la Casa

E. TURRI - SANTIAGO
Pasaje Balmaceda No. 10 - Casilla Correo 3217

Tanto a los señores aficionados de Santiago como a los de provincias, ruego EVITEN hacer sus pedidos o comprar billetes de Lotería a personas sin responsabilidad, que podrían sorprender su buena fe, y enviar sus órdenes exclusivamente a E. TURRI (Casa Chilena).

nos declaraban que estaban dispuestos a quemar sus cosechas ya que no lograban venderlas a un precio que les permitiera adquirir carbón.

Mr. Shroyer pidió que se concedieran créditos, arreglos financieros para la exportación inmediata, estabilización de los mercados y derechos aduaneros a los productos agrícolas.

HOY SERA DESPEDIDO MR. COLBY POR EL DIRECTORIO DE LA UNION PAN-AMERICANA

WASHINGTON 2. — El Directorio de la Unión Pan-Americana despedirá oficialmente mañana al secretario del Departamento de Estado, Mr. Colby, que se dirige a la América del Sur.

El Embajador de Chile, señor Beltrán Mathieu pronunciará un discurso en esa reunión.

PROYECTO DE EMPRESTITO PARA LOS AGRICULTORES

WASHINGTON 2. — El senador demócrata Mr. Hitchcock, después de conferenciar con el gobernador del Departamento Federal de Reserva, Mr. Harding, redactó un proyecto proponiendo al Gobierno un empréstito inmediato de sesenta millones de dólares, a los agricultores, para contrarrestar las consecuencias de la baja de los precios de sus productos.

Mr. Hitchcock, tiene la intención de presentar su proyecto cuando el Congreso se reuna en la próxima semana.

PROYECTOS QUE SERAN PRESENTADOS AL CONGRESO

WASHINGTON 2. — El senador Mr. Smoot ha anunciado que presentará un proyecto al Congreso, cuando este se reuna nuevamente, para establecer el embargo sobre la importación, de lanas, con el objeto de ayudar inmediatamente a los productores de ese artículo.

También abogará en favor de la imposición de derechos a los cueros lanares y aumento de los que gravan el azúcar y otros productos.

EL COMITE INTERNACIONAL DE COMUNICACIONES TERMINA SUS LABORES

NUEVA YORK 2. — Un despacho de Washington transmite una información oficial que dice que la comisión técnica del Comité Internacional de Comunicaciones ha terminado sus labores.

Los peritos técnicos de los distintos países se preparan para salir de Washington. La comisión francesa saldrá el Jueves próximo de regreso a Francia.

LA GIRA DE Mr. COLBY

WASHINGTON 2. — El Agregado Comercial a la Embajada brasileña, señor Sampaio, acompañará probablemente al Secretario de Estado, Mr. Colby, en su jira por Sur América.

EL PAGO DE LAS REPARACIONES DEBIDAS POR ALEMANIA

NUEVA YORK, 2.—Un despacho de París recibido por "The New York Herald" anuncia que la Comisión Financiera de la Cámara, decidió aceptar la indicación de Mr. Lloyd George, de fijar el monto total de las reparaciones debidas por Alemania, pero propondrá al mismo tiempo que la Comisión de Reparaciones fije las sumas definitivas que Alemania debe pagar durante los cuatro o cinco primeros años a fin de llenar las necesidades presupuestarias de Francia durante el período de la reconstrucción.

Se cree que este plan obtendrá la aprobación de Inglaterra.

EL MENSAJE ANUAL DEL PRESIDENTE WILSON

WASHINGTON, 2. — Wilson está aún empeñado en la redacción del mensaje anual que, según se cree, el Presidente tiene intención de enviar el Martes al Congreso, después de la sesión inaugural del Lunes.

Se espera que el Presidente haga en él algunas recomendaciones acerca de las contribuciones y finanzas del Gobierno.

Los agricultores, por su parte, confían en que el Mensaje hará algo a su favor, para solucionar la situación que tienen que afrontar en la actualidad, como resultado de la baja de sus productos.

PROYECTO PARA SUSPENDER DURANTE DOS AÑOS

la inmigración a los Estados Unidos

WASHINGTON, 2. — El presidente del Comité de Ingenieros de la Cámara de Representantes, Mr. Johnson, presentó hoy un proyecto al Comité para suspender virtualmente, durante dos años, toda inmigración a los Estados Unidos.

Esta medida permitiría únicamente la admisión de los parientes de los ciudadanos norteamericanos o de los extranjeros que declararen su intención de naturalizarse, autorizando también la presencia, por un período que no excediera de seis meses, a los viajeros y otros extranjeros admisibles, procedentes de Canadá, Terranova, Cuba y México.

La Asamblea de la Sociedad de las Naciones

SE HABLA CON INSISTENCIA DE LA POSIBILIDAD DE QUE LA DELEGACION ARGENTINA SE RETIRE DE LA ASAMBLEA

Determinaría esta actitud la acogida desfavorable dada a las proposiciones formuladas por el doctor Pueyrredón con respecto a la enmienda del convenio constitutivo de la Liga

La Asamblea, a propuesta de M. Hymans, declara que el voto contrario de Argentina no priva de su validez al acuerdo sobre aplazamiento de la discusión de las mociones sobre enmienda del pacto

El Consejo de la Liga expresa sus agradecimientos al Presidente Wilson por haber aceptado el rol de mediador en el conflicto armenio-turco

LA FUTURA DEFENSA DE DANZIG

GINEBRA, 2. — La Comisión Militar de la Liga de las Naciones, ha decidido que Polonia comparta la defensa de Danzig, en cualquiera guerra futura, conjuntamente con otra potencia que, probablemente, será Gran Bretaña.

Esta decisión será sometida a la aprobación del Consejo de la Sociedad de las Naciones.

LA RESPUESTA DEL CONSEJO

A LA ACEPTACION DE WILSON PARA MEDIAR EN LA CUESTION DE ARMENIA

GINEBRA, 2.— En la mañana de hoy fué despachada a Washington la respuesta del Consejo de la Liga de las Naciones a la nota del Presidente Wilson en que éste anuncia estar dispuesto a mediar en la situación de Armenia.

En dicha respuesta M. Hymans informa al presidente norteamericano que España ha declarado estar pronta a participar en cualquiera acción de carácter moral y diplomático y que el Brasil ha hecho saber igualmente su conformidad para participar en este asunto, ya sea solo o con otras potencias.

En vista de ello, el Consejo ha solicitado de España y del Brasil que se pongan en comunicación con el Presidente Wilson acerca del mejor método en que cooperarán a esta labor.

SE LEE LA RESPUESTA DEL PRESIDENTE WILSON

referente a la cuestión de Armenia

GINEBRA, 2.—M. Hymans, al abrir hoy la sesión, anunció que el Presidente Wilson había ofrecido su mediación entre los armenios y kemalistas.

La lectura del mensaje de Mr. Wilson fué recibido con aplausos y M. Hymans propuso a la Asamblea enviar un solemne mensaje de gratitud al Presidente norteamericano, por la forma en que había contestado la invitación.

LA ADMISION DE COSTA RICA, AZERBAIJAN Y LICHTENSTEIN

GINEBRA, 2.—El sub-comité encargado del estudio de las solicitudes presentadas por los pequeños Estados que desean ingresar a la Liga decidió recomendar la admisión de Costa Rica, pero se pronunció en forma adversa con respecto a las solicitudes de Azerbaijan y Lichtenstein.

POSIBILIDAD DEL RETIRO DE LA ARGENTINA

DE LA LIGA DE LAS NACIONES

El señor Pueyrredón tendría instrucciones definidas al respecto

BUENOS AIRES, 2.— Se estima que hay cada vez mayores probabilidades de que Argentina se retire de la Sociedad de las Naciones.

El corresponsal de la "Associated Press", ha sabido que el Gobierno espera recibir, de un momento a otro, un telegrama del doctor Pueyrredón, informando de su decisión al respecto.

Se cree que el fundamento del retiro de Argentina de la Liga será el fracaso de su delegación para lograr que la Asamblea apruebe la doctrina argentina en favor de la admisión de todos los Estados a la Sociedad, así como sus demás proposiciones.

Se estima que el señor Pueyrredón recibió instrucciones, antes de su partida, para retirarse de la Sociedad si ésta se negaba a aceptar a todos los Estados soberanos y si no se aprobaba la proposición de Argentina, referente a la constitución de un Consejo basado en la igualdad de representación de todas las naciones.

Se ha sabido que el señor Pueyrredón tiene poderes para adoptar una decisión de acuerdo con esas instrucciones, y hay indicios de que, en vista de los recientes acontecimientos ocurridos en el seno de la Asamblea y de la oposición encontrada por las proposiciones argentinas, el Gobierno no se sorprendería al recibir, de un momento a otro, un cablegrama anunciando que la delegación argentina se ha retirado de la Asamblea.

Las informaciones referentes a que Francia habría formulado preguntas acerca de la legalidad de los poderes de los delegados argentinos en la Asamblea de Ginebra, han sido desmentidas por el Ministerio de Relaciones Exteriores, que recalca que esas noticias no pueden ser relacionadas por el posible retiro de la delegación argentina.

"LA ASAMBLEA HA COMETIDO UN GRAVE ERROR"

DECLARACION DEL CANCILLER PUEYREDON

referente a la postergación del estudio de las enmiendas al Pacto de la Liga

GINEBRA, 2.— ''La Asamblea ha cometido un grave error al postergar la discusión de las enmiendas al Pacto de la Liga de las Naciones'', dijo el señor Pueyrredón al corresponsal de la ''Associated Press'', después de la reunión plenaria de hoy, y luego agregó: ''La Asamblea se ha colocado en la situación de quien construye el techo de un edificio antes de colocar sus cimientos, pues, estimo que las enmiendas argentinas son fundamentales. La Orden del Día proveía a la discusión de las enmiendas y una cuestión de tanta importancia no debería haber sido postergada hasta la próxima reunión de la Asamblea''.

''Esta es una asamblea constituyente y en ella debiera permitirse la discusión. Estimo que las enmiendas propuestas por Argentina, son absolutamente necesarias para robustecer las fundaciones de la Liga. Puedo hacer otra tentativa para traer el asunto ante la Asamblea si, después de estudiarlo cuidadosamente, lo considero posible''.

El señor Pueyrredón declaró que había recibido las felicitaciones de varios delegados suramericanos y de los países escandinavos por su actitud.

Las principales enmiendas propuestas por el señor Pueyrredón, incluyen el arbitraje obligatorio mediante una Corte Internacional de Justicia, forma de elección de los miembros del Consejo y admisión de todos los Estados soberanos.

El señor Pueyrredón no recusó la declaración del Presidente señor Hymans, aprobando la moción con el voto en contra de Argentina, por considerar que esta era una cuestión de procedimiento y no una moción de alcance internacional que exigiera, de acuerdo con los Estatutos de la Liga, la unanimidad de los votos de la Asamblea para ser aprobada.

LA RESPUESTA DEL CONSEJO A UNA PROTESTA ALEMANA

GINEBRA 2. — El Consejo de la Sociedad de las Naciones ha contestado la protesta alemana contra la aceptación de lo que los alemanes califican de "plebiscito falsificado", en los distritos belgas de Eupen y Malmedy.

El Consejo declara que no encuentra razón alguna para modificar su decisión anterior referente a la aceptación del plebiscito.

PUEYRREDON VOTA CONTRA LA MOCION QUE POSTERGA LA CONSIDERACION DE LAS ENMIENDAS AL PACTO DE LA LIGA

GINEBRA 2. — El delegado argentino señor Pueyrredón consternó la asamblea votando contra la moción que rechaza la consideración de las enmiendas al Pacto de la Liga en la actual sesión.

El presidente M. Hymans declaró que esta era una cuestión de procedimiento que no requería la unanimidad y, a pesar del voto contrario, del señor Pueyrredón, declaró aprobada la moción.

MR. BALFOUR PRESENTA EL INFORME DEL COMITE DE ENMIENDAS

GINEBRA 2. — Mr. Balfour presentó el informe del Comité de Enmiendas al Pacto de la Liga, y explicó que el Comité estimaba que el momento no era oportuno para introducir cambios en el pacto, a pesar de que no le consideraba como perfecto o inmutable.

Declaró que el Comité estimaba recomendable que se nombrara una comisión para estudiar las enmiendas propuestas y presentar su informe al Consejo que, a su vez, informaría a la próxima Asamblea General que debe reunirse en Ginebra durante el mes de Setiembre fecha en que podrían llevarse a cabo las enmiendas.

Los delegados noruecos y suecos aceptaron la resolución del Comité con respecto a sus proposiciones.

LA CUESTION ARMENIA

GINEBRA 2. — Mr. Balfour declaró a los periodistas que estaba extremadamente satisfecho de las contestaciones enviadas por los Estados Unidos, España y Brasil a la proposición hecha por la Sociedad de las Naciones, para que estos países sirvieran de mediadores en la cuestión de Armenia.

Mr. Balfour manifestó que este acontecimiento era muy importante y que los Estados Unidos están de acuerdo con Sur América y España, para ofrecer sus buenos oficios a fin de hacer cesar de una vez por todas los sangrientos atentados.

LOS PLANES MILITARES DEL SOVIET

INVESTIGACION SECRETA QUE HABRIA INICIADO LA SOCIEDAD

NUEVA YORK, 2.—El corresponsal del "New York World" en Ginebra, telegrafía:

"Una investigación secreta acerca de los planes militares del Soviet ha sido iniciada en nombre de la Sociedad de las Naciones.

"Aunque no se ha adoptado ninguna resolución oficial, se sabe de fuente autorizada que los dirigentes de la Liga, con la ayuda de consejeros militares, desean imponerse de fuentes particulares e independientes de la Entente de si en realidad el ejército rojo tiene el propósito de avanzar hacia el Oeste y poner en peligro a las fuerzas internacionales que próximamente se mandarán a Vilna".

LA MEDIACION DE Mr. WILSON EN LA CUESTION ARMENIA

NUEVA YORK, 2.—Aun cuando la aceptación de Mr. Wilson para servir como mediador entre Armenia y los kemalistas ha sido recibida con gran satisfacción en Ginebra, los delegados se preguntan si Mr. Wilson actuará personalmente o a nombre de los Estados Unidos.

Algunos dudan de que Mustapha Kemal, que ha desafiado a la Entente, se incline ante las naciones mediadoras, a menos que sea empleada contra él la fuerza material.

DIFICULTADES FINANCIERAS DE LA LIGA

EL PERSONAL DE SECRETARIA ESTA IMPAGO

GINEBRA, 2.—La Sociedad de las Naciones se halla en presencia de dificultades financieras inquietantes.

Hasta fines de Julio, solamente 21 estados de los 38 que en esa fecha eran miembros de la corporación, habían pagado la cuota que les correspondía, por tanto, no habiéndose reunido los fondos suficientes para atender los gastos no han sido cubiertos los sueldos del personal de empleados de Secretaría, los cuales los reclaman ya con insistencia.

Un caso típico lo ofrece la República de Haití, que se ha visto obligada a manifestar al Secretario General, M. Drummond, que no le es posible pagar la cuota que le corresponde para sufragar los gastos de la Liga porque los Estados Unidos tienen el control de las aduanas haitianas y esto ha hecho imposible reunir la suma necesaria para atender ese compromiso.

DECLARACIONES DE Mr. BALFOUR

PARIS, 2.—Mr. Balfour expuso a un corresponsal del "Excelsior" en Ginebra, la tarea realizada por la Asamblea, tarea que califica de inmensa.

"La nueva máquina puesta en movimiento, dijo, después de una quincena de activa e intensa labor ha realizado ya actos de importancia para asegurar la paz del mundo, tales como la solución dada a la cuestión de Danzig, la creación de una Corte de Justicia, los mandatos, las repatriaciones, las medidas en contra de la peste, los plebiscitos y finalmente la mediación en favor de Armenia".

Con respecto a esto último, manifestó que se necesitaba ser ciego para desconocer la importancia y utilidad de la cooperación internacional que se prepara entre América y Europa.

Mr. Balfour terminó expresando que actualmente se estudiaba y se procuraba resolver problemas concretos.

"Si nuestro objetivo lejano, dijo, es instaurar en el mundo una era de paz, nuestra tarea inmediata es restablecer la tranquilidad en una parte del mundo que la necesita mucho."

PARAGUAY ADHIERE A LA ACTITUD ARGENTINA

GINEBRA, 2. — La delegación del Paraguay adhirió a la actitud argentina, votando contra la moción que posterga la discusión de las enmiendas al Pacto de la Liga hasta la próxima Asamblea general.

EL NOMBRAMIENTO DE UN MEDIADOR EN LA CUESTION ARMENIA

WASHINGTON, 2.—El Presidente Wilson espera la aceptación oficial de la Liga de las Naciones a su ofrecimiento de mediar en la cuestión armenia para nombrar el mediador.

El Departamento de Estado ha anunciado que dicho mediador, una vez elegido, tendrá todo el prestigio e influencia del Gobierno de los Estados Unidos, que estará a sus espaldas durante las negociaciones.

Agrega que el Presidente espera también los ofrecimientos de España y Brasil para unirse a los Estados Unidos en su esfuerzo para restaurar la paz en Armenia.

LA COMITIVA QUE ACOMPAÑARA A Mr. COLBY

en su viaje a la América del Sur

WASHINGTON, 2. — El Secretario del Departamento de Estado, Mr. Colby, tiene la intención de dirigirse mañana a Norfolk, realizando la primera jornada en su viaje a la América del Sur.

La comitiva será llevada a Norfolk a bordo del yate presidencial "May Flower" y luego se embarcará a bordo del acorazado "Florida", que, según se espera, y de acuerdo con lo proyectado, zarpará el Sábado.

La comitiva incluye además del agregado comercial del Brasil, señor Sebastiano Sampaio, al mayor general Adelbert Cronkhite, al contralmirante F. B. Basset, al ayudante militar del secretario de Estado, coronel William Kelly, al capitán E. S. Ross, al doctor Chilermoa Sherwell, experto internacional de la Alta Comisión y consejero especial de Mr. Colby, al secretario de Mr. Colby, Mr. Williams Beck; Harry R. Young, tesorero de la comisión, y a los taquígrafos Edwin Evans y Guillermo Martínez.

Los ayudantes navales de Mr. Colby, serán escogidos entre el personal del acorazado "Florida".

BRASIL

RIO DE JANEIRO 2. — **Detención de un terrorista.** — La policía ha detenido al dinamitero portugués Joa Marqués Vello, en el momento en que lanzaba un petardo contra la residencia del gerente de la fábrica de tejidos Minerva.

En su poder se encontraron diversos documentos que revelan la existencia de un vasto complot terrorista de que su acción era una de las primeras manifestaciones.

Absolución del general Pintos. —La Alta Corte de Justicia ha dictado un fallo absolutorio en la causa seguida contra el jefe de la policía, general Pintos, a quien se imputaba el haberse inmiscuido en trabajos políticos durante las elecciones de 1919.

RIO DE JANEIRO 2. — **Descubrimientos de bombas.** — Un despacho procedente de Pernambuco anuncia que la policía ha descubierto 106 bombas, cuyo destino se ignora.

Captura de bandidos. — Las tropas de policía han capturado a los bandidos que operaban en la región del sur de Ceará.

URUGUAY

INCIDENTE PERSONAL

MONTEVIDEO 2. — Con motivo de una carta enviada por el Ministro de la Guerra, general Bouquet, al doctor Leonel Aguirre Director de "El País", desautorizando las noticias en que dicho diario afirmaba que la intervención del ejército en las recientes elecciones había decidido el triunfo del partido colorado, se ha producido entre ambos personajes un incidente.

El doctor Aguirre se consideró en el caso de enviar sus padrinos al general Bouquet. De acuerdo con la nueva ley sobre el duelo, los representantes del señor Aguirre designaron al senador Roxlo para integrar un tribunal de honor, y los del general Mouqu nombraron a su vez al doctor Carlos Traverso. El tribunal no consiguió hoy ponerse de acuerdo en vista de lo cual se designará mañana un tercer árbitro en discordia.

PARAGUAY

ASUNCION 2. — **Manifestaciones anti-clericales.** — Se han seguido repitiendo las manifestaciones anti-clericales.

ARGENTINA

EL BLOQUEO DE FIUME

Notificación oficial a la Cancillería argentina

BUENOS AIRES 2. — La Legación de Italia ha hecho saber a la Cancillería que desde las 10 de la mañana de ayer se ha hecho efectivo el bloqueo sobre Fiume y las islas de Arbe y Veglio, que se ha concedido un plazo para la salida de los buques mercantes de las naciones amigas.

BUENOS AIRES 2. — **Recepción a Fernando de Baviera.** — Se ha resuelto iniciar los preparativos para el recibimiento que se hará a don Fernando de Baviera y Borbón que será dentro de poco huésped de Buenos Aires, procedente de Chile.

Se ha designado una comisión española para que organice los festejos solicitando la adhesión de todas las sociedades argentinas y españolas residentes en Buenos Aires.

Adquisición de aeroplanos. —El Aero Club Argentino ha adquirido en Italia 36 aparatos Caudrón de 110 H. P. al precio de 12 mil pesos cada uno.

INTERCAMBIO MEDICO CHILENO-ARGENTINO

BUENOS AIRES, 2.—El Ministerio de Relaciones Exteriores ha puesto últimamente en conocimiento de la Intendencia Municipal que el Ministro argentino en Santiago, ha tratado con este Ministerio de la posibilidad de establecer un intercambio de médicos recién titulados entre ese país y Argentina.

El Intendente ha contestado que dada la naturaleza del intercambio que se proyecta, a fin de facilitar mejor y más ampliamente las corrientes de estudio entre ambos países, permitirá el internado en los hospitales municipales a cuatro o cinco médicos chilenos, como agregados, comprometiéndose a proporcionar todas las comodidades que deben merecer los facultativos que envíe el Gobierno de Chile.

VALPARAISO

Proceso de la I. W. W. — Ayer salieron en libertad bajo fianza hipotecaria los señores José Araneda Bravo, José M. Baeza, Milcíades Espinosa y Julio Canelo, que están procesados por la cuestión de la International World Works, o sea, la I. W. W.

Quedan todavía por salir en libertad, debido a no tener fianza hipotecaria, ni valores por las sumas que ha decretado el Ministro sumariante, catorce obreros, todos los cuales esperan la reposición de los autos que han solicitado para salir con fianzas nominales.

Es posible que todos estos obreros sean puestos en libertad entre hoy y mañana.

La lanchita del "Rivadavia". — A media noche del Miércoles, la lanchita a vapor del acorazado argentino "Rivadavia" chocó con unos restos náufragos de embarcaciones en la poza del muelle de pasajeros, montándose sobre los restos, quedando en situación delicada, sufriendo deterioros de consideración y pudiendo sacarse sólo en la mañana de ayer por personal del acorazado y por marinería de la Gobernación Marítima, que se puso a disposición de los que trabajaban en salvar la embarcación.

Comitiva a Punta Arenas.— Hoy partirá el vapor "Imperial" llevando la comitiva oficial que va a Punta Arenas a las fiestas del Centenario de Magallanes.

El contralmirante don Guillermo Soublette con su ayudante, teniente primero don Jorge López V., irá hasta Talcahuano para hacerse cargo de la escuadrilla que irá a las fiestas magallánicas.

Crónica marítima. — Salieron: El vapor Maple Branch para Liverpool e intermedios.

El vapor Florencia, para Iquique e intermedios.

Fiestas de Navidad
y
Año Nuevo
SENSACIONAL LIQUIDACION
HOY MISMO
VEA EN NUESTRAS VIDRIERAS LOS
Precios Asombrosos

ESTA
SEMANA
GRAN
BARATURA
COLLARES
RELOJES
PULSERAS
PRENDEDORES
MEDALLAS
y gran surtido en alhajas finas
JOSE HUBER
AHUMADA 302 esq. HUERFANOS

BOTICA DEL INDIO
AHUMADA ESQUINA ALAMEDA

Neo-Salvarsán Alemán

CERTIFICADO

CERTIFICO: Que con fecha 2 de Diciembre de 1920, visité La Botica del Indio, del señor Fernando Doggenweiler, con el objeto de comprobar la calidad del Neo-Salvarsán. Los análisis que practiqué me indicaron su pureza.

Con las facturas que ví, conocí la procedencia, y la cantidad adquirida, la cual asciende a cinco mil setecientos dos tubos.

Doy el presente certificado para los fines que convengan.

(Firmado).—R. Donoso G.

Hay un sello: "Inspección General de Sanidad, Chile.—Santiago. Diciembre 2 de 1920.

LA BOTICA DEL INDIO NO TIENE SUCURSAL EN CHILE

CEMENTO EDISON
GRIS
Ofrecen para entrega inmediata
Buchanan, Jones y Cía.
UNICOS IMPORTADORES
1055 - Huérfanos - 1055

MAÑANA

Estreno sensacional

Mis Puños te Salvarán

Intenso drama de aventuras, puñetazos y viriles amores.—La ciencia del pugilismo contra la fuerza bruta.— Box entre hombres salvajes.

Es un acontecimiento Realart, más fenomenal que una película en series.

ALHAMBRA
CHILEAN CINEMA CORPORATION

HOY EN ESPECIAL Y NOCHE

Regio estreno pasional poco apto para señoritas

LA INSACIABLE

Poderosa intriga dramática que a pesar de la crudeza de sus escenas, encierra una saludable lección de moral para ambos sexos.
Labor protagonista de la hermosa y elegante,
KITTY GORDON Y EL SIMPATICO GALAN IRVINGS CUMMINGS

FOX VIERNES 10 ESTRENO, LA MARCA DEL PECADO. FOX

DOMINGO

Regio estreno Paramount.

Dorothy Dalton

La gran favorita, reina de belleza y elegancia en el intenso drama de THOS H. INCE.

La Apache

IRIS (Castro 130) - HOY TARDE Y NOCHE - Gran Exito LA POUPEE - Según la graciosa opereta, por OSSI OSWALDA

Mañana Sábado en el **SPLENDID**

Estreno en Chile de la lindísima vista "SELZNICK", última creación de la ideal adorada de todos.

OLIVIA THOMAS "ESPOSA POR DESPECHO"

Encantador idilio de amor, romance de recién casados, presentado con exquisito arte y gran lujo y cuya belleza supera la de todas las anteriores creaciones de la ideal OLIVIA THOMAS.

TEATROS - MUSICA - CINES

Unión Central

"EL SOBRINO DE MALBRAN"

Comedia de don José León Pagano

La compañía argentina de Orfilia Rico se ha presentado anoche al público de Santiago en una nueva faz del trabajo que puede desarrollar, pues así como en la función del debut se interpretó un sainete en el cual el trabajo de la señora Rico empalidecía los demás roles, anoche se ha puesto en escena una alta comedia con presentación de la labor que pueden desarrollar principalmente la dama joven señorita Parodi y el galán señor Gutiérrez.

"El sobrino de Malbrán" pertenece a ese género de comedia fina en la cual la dialéctica, o sea la brillantez del diálogo y los conceptos que expresan los personajes, priman sobre los recursos teatrales y sobre la fuerza misma del argumento. Para que una obra de esta índole interese al público se necesita de un autor de verdadero talento y de una compañía que la interprete con toda corrección, y a este propósito manifestaremos desde luego que "El sobrino de Malbrán" gustó anoche por sí mismo y por la labor desarrollada por la compañía de Orfilia Rico.

José León Pagano nos presenta a un muchacho inteligente, vivo, dotado de un profundo sentido de la observación, que disfruta regaladamente de la enorme fortuna de un tío de quien es el único heredero. Julián, así se llama el joven, no trabaja ni hace otra cosa de mayor provecho que estudiar a las mujeres, a las que conoce en sus aficiones y sentimientos, con sólo mirarlas un instante.

Llega un momento en que el tío se disgusta con Julián y se difunde en el público, a raíz del incidente entre ellos y de la separación que sobreviene, que Julián ha sido desheredado de todos los millones que debían corresponderle.

Pasa entonces Julián a hacer una vida de prestado, a costilla de los amigos, y es ahora cuando en todas partes se empiezan a preocupar de él. Así las cosas le vemos entrar en un hogar formado por la madre, una hija viuda y un hijo, gran amigo de Julián. Sofía, la hija, ha perdido a su marido muy joven, y ha quedado atrayente y dueña de una fortuna, por lo cual vemos revolotear a su alrededor a numerosos pretendientes. Entre éstos se presenta Jorge, un individuo de dudosa reputación que más aspira a salvar su mala situación financiera que a conquistar el corazón de una mujer a quien quiere.

Julián, interesado íntimamente por la viudita, da a conocer los datos que él tiene de Jorge, pero no se le cree, y se llega a anunciar oficialmente el matrimonio de Sofía con este último. Entonces Julián hace decir a Jorge que Sofía no tiene el dinero que todos imaginan y que, por el contrario, su situación financiera es desesperada. Como por encanto, después de esta supercheria, las asiduidades de Jorge terminan.

Para Julián, que ya siente en su corazón golpear con insistencia el llamado del amor, se presenta entonces una situación de delicadeza que para él no tiene más solución que su alejamiento definitivo del lado de Sofía, puesto que estando desheredado de su tío y siendo Sofía rica, aparecería su maquinación para alejar a Jorge, no como el fruto de un sentimiento desinteresado, sino como el golpe afortunado de un cazador de dote.

Resuelve, pues, Julián marcharse a trabajar a las lejanías del Chaco, en donde un amigo le proporcionará bosques vírgenes en donde derribar árboles para hacerlos leña y carbón. Pero llega el señor Malbrán, que ha sabido los propósitos de su sobrino, y lo perdona, con lo cual Sofía y Julián pueden unirse sin los escrúpulos que debieron atormentarlos durante algún tiempo.

Repetimos que las escenas de "El sobrino de Malbrán" están hechas con talento. La comedia tiene en todo momento un diálogo sustancioso, ágil, de chispeante ingenio.

En la interpretación se distinguieron la señorita Silvia Parodi, dama joven de la que alcanzamos a decir ayer que nos parecía un elemento distinguido y simpático. Hoy confirmamos este juicio, agregando que el trabajo de la señorita Parodi se hace notar por la sencillez que lo inspira, una sencillez llena de sentimiento y de gracias naturales.

El galán señor Gutiérrez se reveló anoche un actor concienzudo, inteligente, que sabe decir y accionar sus personajes. En él descansa principalmente la parte interpretativa de "El sobrino de Malbrán", y por lo tanto a él se debe gran parte del éxito obtenido.

La señora Rico hacía anoche un papel de poco relieve al cual supo darle vida e importancia.

La señorita Sara Nuvolone se desempeñó con acierto en el rol de Meneca. Es una actriz de trabajo intencionado y liviano. La señorita Hortensia Martínez bien en la Luisita.

El actor Bastardi hizo un Jorge correcto. Los señores Vitale, Di Carlo, Rico, discretos.

La Compañía presentó "El sobrino de Malbrán" con gusto.

GAUDEAMUS

Con la obra "Las de Barranco" se hace el programa que hoy presenta la compañía argentina de Orfilia Rico. Esta obra tiene la particularidad de ser una de las grandes creaciones de la señora Rico, siendo una de las bases del triunfo escénico de esta actriz.

"Las de Barranco" mereció el premio primero en el concurso organizado por la Sociedad de Autores Dramáticos de Buenos Aires, y fué representada durante 183 noches consecutivas por la señora Rico. En la comedia actúan, además, las primeras partes del conjunto.

En esta función deberá debutar la pareja de bailes internacionales "Los Podestá", número que ha sido aplaudido en la vecina República.

Teatro Setiembre

PROPUESTAS

Se piden propuestas para la concesión del espacio y derechos de venta de refrescos y confites para el año 1921. Los interesados pueden presentar su oferta por escrito antes del 1.o de Enero próximo.

Teatro Santiago

Con un lleno completo se puso en escena anoche por la compañía chilena, "Rigoletto", de lo cual resultó un verdadero éxito para la compañía, pues tanto la señorita Tasso como los señores Núñez y Muzzio cantaron su rol como acostumbran. Total: un buen suceso artístico.

Esta noche se pondrá por primera vez por esta compañía, la "Traviata", en la cual se sabe que obtendrán el mejor éxito la señorita Tasso y los señores Núñez, Quintero y demás partes de la compañía. Es de esperar que el teatro se vea muy concurrido.

Teatro Comedia

Las representaciones de la alta comedia en tres actos "Aquella mujer era así...", y original del aplaudido autor nacional señor Guillermo Bianchi (Shanty), se sostienen con éxito creciente, mereciendo los más calurosos aplausos tanto el autor de la obra como sus intérpretes y especialmente la señora Membrives, que ha hecho una notable creación de la protagonista.

Hoy se repite la comedia de Shanty, finalizando el espectáculo con un selecto programa de tonadillas y estilos criollos por la señora Membrives. Esta distinguida actriz celebrará su función de beneficio el próximo Lunes, con un espectáculo extraordinario que será al mismo tiempo de despedida de la compañía, la cual partirá el Martes para la Argentina. En esa función se pondrá en escena la preciosa comedia "Toda una mujer", una de las más delicadas interpretaciones de la beneficiada.

Debut de la Compañía de Bailes Chilenos

Hoy, a las 9 y media P. M., en el Teatro Setiembre, hará su primera presentación pública esta compañía nacional, que se ha formado recientemente bajo la dirección del competente profesional coreógrafo señor Bricio Gatica Valverde.

Con este motivo, se distribuirá hoy al público la siguiente circular:

"La presentación de este conjunto debe ser mirado como la obra de unos cuantos chilenos que estiman que no todo necesita o debe llevar entre nosotros patente extranjera.

"Nuestro programa comprende una serie importante de bailes y danzas de reciente creación, que se desea publicar como nuevas manifestaciones de arte nacional.

"Basta con esto para decir que somos nacionalistas. Y siendo Ud. chileno, amigo o admirador de este suelo, seguramente se interesará por todo lo que de alguna manera tienda a dar mayor nombre a nuestro país. Es de creer, por esto, que usted querrá prestigiar esta presentación con su asistencia y la de su familia".

El programa es el siguiente:

Primera parte

1. — Obertura por la orquesta.
2. — Discurso.
3. — Variedad. Danza de presentación.
4. — Solo de baile, presentación de la primera danzarina "La Amandita".
5. — Presentación de la tonadillera "La Chilenita".
6. — Las pensadoras. Danza por 6 señoritas.
7. — Cotillón. Presentación de 4 parejas.
8. — Presentación de la tonadillera "La Bella Charito".

Segunda parte

1. — Obertura por la orquesta.
2. — Baile de sociedad. Presentación de la cuadrilla "La Penquista".
3. — Solo de baile, presentación de la segunda danzarina, "La Chita".
4. — Nuevo couplet por "La Chilenita".
5. — Tango de salón. Original del profesor Raúl Lagos, adaptación chilena por Bricio Gatica Valverde.
6. — Inspiración. Danza por 8 señoritas.
7. Couplets de moda, por "La Bella Charito".
8. — Hasta muy pronto. Marcha final.

Las entradas se venderán, el día de hoy, en las confiterías Palet y Olympia, en las boleterías de los teatros Setiembre y Brasil y en el domicilio del profesor señor Gatica Valverde, Cochrane 116.

Beneficio Julia Giordano de Valencia

Estamos seguros de que despertará grande entusiasmo entre los amantes del bello canto, la grata noticia de que el Miércoles 8 del presente mes, la empresa de la Compañía Lírica Chilena, que con tanto éxito actúa en el Santiago, ha querido hacer justicia a la soprano lírica señora Julia Giordano, ofreciéndole para ese día una función de gala en su honor, que la beneficiada dedica a la culta sociedad de Santiago.

Las localidades para el día 8 estarán en venta desde mañana Sábado en la boletería del Teatro.

La obra elegida es la partitura del maestro Massenet, "Manon", donde tienen actuación sobresaliente la cantante de que nos ocupamos, y su esposo, don Carlos Valencia C.

Estamos ciertos de que la sociedad de Santiago premiará con su concurso a estos artistas.

La emoción en el teatro

DESPUES DE UN ESTRENO

Vamos de prisa, muy de prisa. El siglo utilitarista y convencional en que vivimos transforma los medios emotivos, atenúa las responsabilidades futuras y destruye lo transcendental, convirtiendo poco a poco en cosas lo que ayer fué un asunto capaz de hacer variar la marcha individual de los hombres.

El problema pasional ya no interesa. Ha rendido su tributo a la modernización de las colectividades febriles, convirtiéndose en patrimonio aceptado sólo por los que conviven en los bajos fondos sociales. Una mujer para el hombre del día está sujeta a tantas fórmulas y debe llenar tantas exigencias que lo que antaño se llamaba amor ahora toma un nombre nuevo, sigue otros rumbos y con el deseo de simplificarlo todo, engendra seres destinados a satisfacer placeres fugitivos; seres enfermizos a quienes arrastra el mal aniquilador, obligándolos a sostener una irresistible lucha de pasiones y amarguras.

Guillermo Bianchi analiza en "Aquella mujer era así", el desenlace trágico de dos almas fatalizadas con el oprobio. Emilia, viuda casi adolescente, madre de un hijo concebido en el primero y único amor, siente llegar la miseria en medio del aislamiento a que la condujo su nuevo estado. Soporta con entereza las primeras mordeduras del hambre, se arrastra y sufre; pero al fin los balbuceos del ser que tiene en su regazo despiertan poderosamente las fuerzas instintivas que hay ocultas en el corazón femenino, obligándola a buscar un apoyo, un medio para vivir. El seductor adinerado aprovecha entonces el momento, hunde sus medios atractivos y Emilia cae, amparada por la juventud cegadora.

Enrique, entre tanto, crece al calor de un medio falso, distinto al de su madre. A medida que se hace hombre va recogiendo triunfos, cosechando afectos y cuando se detiene a pensar en la vida futura, su mente generosa lo lleva hacia la mujer amada, trazando todos los encantos que pueda tener un hogar sencillo y noble. Emilia lo escucha, pero cómo! si al fin la verdad es única y tiene que llegar, arrastrando consigo el desprecio, la injuria y cuanto pone de hórrido la sociedad para distanciar lo que ella misma destruyó.

Después de un parlamento hondamente observador, Bianchi nos presenta el encuentro del hijo bueno con la madre envilecida; la verdad poderosa se acerca, hiere, mata. El choque, demasiado violento, se produce dentro de un ambiente viciado por la infamia, tenaceando fuertemente el corazón de Emilia, la que va a morir en brazos del muchacho, soñando con la separación redentora que ha de poner un mundo de olvido encima de sus faltas.

El argumento desarrollado por Guillermo Bianchi acusa la evolución ascendente del autor sobre horizontes más amplios. La obra, llena de sentimientos emocionados, está escrita con sencillez y de la carcajada que el artista arranca al medio social puesto en escena, fluye una lección reveladora, noblemente inspirada.

"En aquella mujer era así" se revela el escritor de grandes cualidades de observación; el escritor sólido que sabrá llevar al teatro asuntos de vida interesantes, y por sobre todo esto, es el artista sincero; el artista valiente el que lucha hoy en la personalidad de Guillermo Bianchi, y nos promete cosas definitivas para el futuro.

Los críticos de corrillo, los aficionados a gustar de la emoción que brinda una película en series o un dramote de pantalla, tienen que abominar el esfuerzo gastado por Bianchi en bien del teatro nacional; pero los comprensivos, los que abandonan las plasticidades efectistas del escenario aburguesado, para buscar un poco de vida en estas bellas manifestaciones, aplaudirán al autor que ahora más que nunca ha sabido consagrarse.

En la comedia de Guillermo Bianchi hay condiciones que pueden servir de base para marcar defectos: el desarrollo parece precipitado, nos roba los minutos y casi podríamos decir que en un plazo estrecho hay amontonada una tragedia que, lentamente, debió llenar toda una vida.

Pero, nada veríamos de bello dentro de la perfección como no podría tampoco existir la moral si la vida honesta y perfeccionada no tuviera sus contrastes.

ALBERTO ROMERO.

Nueva obra de Guimará

El dramaturgo catalán, Angel Guimerá, está escribiendo una obra, que seguramente se estrenará en la actual temporada.

Se dice que en la nueva producción del autor de "Tierra baja", figurarán algunos episodios de la vida de Casanova.

Nueva obra de Felipe Sassone

"La noche en el alma"

La Compañía de María Palol, que está instalada en el Eslava, de Madrid, estrenó recientemente una obra de su director artístico, Felipe Sassone. Se titula "La noche en el alma", y según el decir de los diarios, ha constituído un buen éxito.

La nueva producción de Sassone —ha escrito el cronista del "A B C"— tiene por eje el fracaso sentimental, la desilusionada esperanza de una gran artista que, apenas iniciado el ocaso de sus triunfos, supo también de la ingratitud del amor. Cuando en el alma de Lucrecia se hizo la noche, quiso sobreponerse a la dura prueba, que a un tiempo, hería cruelmente, implacablemente, su orgullo de artista y sus ilusiones de enamorada. pero fué aquél su gesto de abnegada resignación, sombra fugaz de fortaleza de ánimo.

Lucrecia no pudo sobrevivir a la realidad de su desengaño, y aunque bien comprendía que Mario, aquella creación suya, en el que habían coles del triunfo, en el que habían colaborado la protección animosa de un Mecenas empresario y la ofrenda de un amor henchido de felicidad, de una felicidad que Lucrecia, en su vida errante y dolorosa, no había conocido— tal se trasluce— por lógica y fatal ley humana se sintiera atraído hacia otro amor de alegre juventud, la amargura de su desencanto rompió la vida.

En los dos últimos actos, la preponderancia patética absorbe el interés, y en aquellas escenas, escritas de cara al romanticismo más puro, María Paloi encontró los más inspirados acentos, poniendo sobre su corazón los propios sentimientos de la protagonista, viviendo en aquellos instantes con la más intensa emotividad sus mismos dolores.

La virtud en el teatro

(Anécdota)

Una señorita en París ardía en deseos de dedicarse al teatro. La madre se oponía rígidamente, pues pensaba que la virtud de la niña correría en escena muy graves riesgos.

—¡Se puede ser artista y dignísima!, decía la niña.

En la imposibilidad de ponerse de

TEATRO NOVEDADES

HOY. Especial y noche. Estreno.

MONEDEROS FALSOS

ODEON especial y noche

La Malla del Misterio

Fin de la notable serial por HEDDA NOVA y J. FRANCK GLENDOW.

ELECTRA especial y noche

Horas de Inconsciencia

hermoso drama pasional por YVONNE THEA

TEATRO LA COMEDIA

Huérfanos esquina Morandé

EMPRESA ERNESTO BOUQUET

Ultimas funciones de la Compañía Membrives-Isbert.

Hoy Viernes 3 de Diciembre Hoy

Exito sin igual de la celebrada comedia en tres actos de Guillermo Bianchi

AQUELLA MUJER ERA ASI...

Tonadillas y estilos por Lola Membrives.

Lunes 6.— Despedida de la Compañía y beneficio de Lola Membrives.

TEATRO SANTIAGO

Merced entre Plaza y San Antonio

EMPRESA ERNESTO BOUQUET

COMPAÑIA LIRICA CHILENA

Hoy Viernes 3 de Diciembre Hoy

La popular ópera en cuatro actos del maestro Verdi

LA TRAVIATA

por Rosina Tasso, Ludovico Muzzio, Manuel Núñez y M. Zaldívar.

En breve, debut de nuevos artistas.

Colón — JACK WARREN KERRIGAN EN **PRISIONERO de los PINOS** — **HOY**

TEATRO UNION CENTRAL

EMPRESA ANSALDO, QUEIROLO Y Cía.

HOY — VIERNES 3 — HOY

COMPAÑIA ORFILIA RICO

LAS DE BARRANCO

comedia en 4 actos. Gran creación de Orfilia Rico.
Debut de la pareja de bailes internacionales:
LOS PODESTA

SETIEMBRE: HOY

En la Vermouth:

EL REDIL

Drama de Bernstein.

NOCHE:

Cía. Chilena de Bailes

Domingo: "La Condesa Sara", por LA BERTINI.

BRASIL: HOY

Tarde y noche:

Monroe Salisbury

— EN —

La Lucha por las Mujeres

PABELLON DELICIAS

Alameda entre Morandé y Teatinos

EMPRESA ERNESTO BOUQUET

Hoy Viernes 3 de Diciembre Hoy

Ultimas Funciones del Gran Circo Ecuestre Australiano

Nuevos números y atracciones por toda la Compañía.

LUNES ESTRENO GAUMONT PAX, ESPLENDID THEATRE

LA CLAVE DEL ENIGMA

Un intenso drama desarrollado en la perfumada morada de la Corte d'Azur, Niza, en medio de sus bellísimos palacios y de su encanto señorial.

UN CLAMOROSO ENTUSIASMO

Se advierte entre los amantes del buen cine, por asistir a la presentación de la marca predilecta, la sin rival

1920 - FOX - 1920

en la que reaparece el simpático actor atleta GEORGE WALHS.
"A TODA VELOCIDAD".

VIERNES 17
SETIEMBRE - BRASIL

la monumental serial de aventuras formidables, en la que actúa un personaje misterioso, conduciendo "UN TANQUE FANTASMA".

EL MISTERIO DEL RADIUM

POLITEAMA - Hoy Especial y Noche - Los seis últimos episodios de

LAS AVENTURAS DE RUTH

(10-11-12-13-14-15) gran triunfo de la insuperable RUTH ROLAND

GARDEN. Especial y noche. (Mañana ALAMEDA). Episodios 1.o, 2.o y 3.o de la sensacional serie social de misterios e intrigas, por NEVA GERBER y BEN WILSON, inolvidables intérpretes de "EL BUQUE FANTASMA".

"LOS 9 PUÑALES"

ALAMEDA. Tarde y noche. Ultimas exhibiciones de la bonita comedia Paramount por WALLACE REID.

"EL VALLE DE GIGANTES"

SPLENDID-HOY Especial y noche Grandioso estreno!

DERECHOS de NACIMIENTO

Viril y emocionante drama de la vida cruel, obra de sublime nobleza, que narra un poema de gran belleza y emoción, desarrollado en los hermosos paisajes floridos del Japón y en la elegante Nueva York.
Hace en esta obra su creación suprema el gran trágico japonés SESSUE HAYAKAWA, el más grande actor dramático del cine.

MAÑANA

en la matinée inglesa a las 3.30 P. M., la grandiosa epopeya de valor y heroísmo,

EL INCREDULO

obra desarrollada en Francia durante la guerra con la cooperación del Ejército de los Estados Unidos.

BATALLAS REALES

SI DESEA USTED SABER COMO SON LOS BOLSHEVIKIS EN LA INTIMIDAD, VENGA EL

DOMINGO

— A VER —

La Señorita Bolsheviki

obra en la que la encantadora,

MAY ALLISON

hace un magistral retrato de ellos.

acuerdo, madre e hija decidieron consultar el caso a Coquelin.

—¿Cree usted— preguntó la madre— que una artista puede ser... virtuosa?

Y el gran artista respondió sinceramente:

—Señora, ¡no veo la necesidad!

MUSICA

EL CONCIERTO RODOLFO ZANNI

Como es ya de dominio público, se realizará el Lunes 6 del próximo, a las 6.30 P. M., en el Teatro Setiembre, el concierto de obras propias del talentoso y joven compositor argentino Rodolfo Zanni, dedicado a la sociedad santiaguina y a nuestros autores.

El señor Zanni nos hará oír sus mejores obras, las que en Buenos Aires han tenido los aplausos de la crítica en general; serán sus compañeros en la ejecución, las distinguidas señoritas Mercedes Neumann y Luisa Piñeiro, elementos del Conservatorio Nacional, quienes cantarán cuatro de los bellos poemas que ha escrito el señor Zanni. La señorita Wanda Mayokoff, una de las danzarinas preferidas por Mme. Anna Pavlowa, bailará dos números del exquisito Ballet "Las Ninfas", que dejara tan grato recuerdo en la audición que diera su autor la semana pasada.

Completan el interesante programa el poema sinfónico "En la selva", que como dijimos en otra ocasión, fué premiado con medalla de oro en el concurso de 1918 del Conservatorio de Buenos Aires; luego dos números más de piano, extractados de dos suites importantes del joven maestro Zanni.

Han adquirido localidades las familias Mac-Iver Cousiño, Honorato Cienfuegos, Izquierdo Matte, señora del Campo de Montt, Uribe M., Azócar Krefft, Sabioncello, Pizarro, Gormaz Lynch, Cintolesi, etc.

Los boletos están en venta en la casa Otto Becker y Confiterías Palet y Olympia.

CIRCOS

PABELLON DELICIAS

En este local donde actúa con éxito el Circo Australiano, han debutado nuevos números que han merecido los aplausos del público. Continúan los éxitos del capitán Kelly y Miss Kelly, cuyos ejercicios gustan más cada día. Las hermanas Ortaney también son muy celebradas.

La presentación de Shipp y Feltus

Se encuentra en esta capital el señor Ricardo Fernandez, representante del Circo Shipp y Feltus, conjunto acrobático-ecuestre, que deberá debutar en esta ciudad en los primeros días de la semana próxima. El recuerdo que ha dejado este circo de su anterior temporada es muy grato para nuestra sociedad, y en esta ocasión el espectáculo viene totalmente reformado, con actos nuevos y muchas novedades. Los conceptos de la prensa de otras capitales hablan muy bien del conjunto y en ellos se hace resaltar la nota interesante de la presentación de números de gran efecto, especialmente la troupe japonesa, en un trabajo de sensación, y muchas novedades más.

Shipp y Feltus actuará en el Teatro Politeama. Actualmente, el conjunto termina su temporada en Viña del Mar, que es bastante buena.

La prensa del vecino puerto se ha expresado en los términos más elogiosos acerca del valor del espectáculo.

El representante se ocupa en la actualidad en preparar el local.

NOTICIAS CINEMATOGRAFICAS

"LA SEMANA CINEMATOGRAFICA".—Hemos recibido el N.o 135 de esta publicación de cine, que trae el siguiente sumario:

Carátula, retrato en color de Olivia Thomas, protagonista de "Esposa por despecho".—Los próximos estrenos.—Crítica de películas.—Reaparición de René Cresté.—El Momento Cinematográfico: la Compañía Italo Chilena.—Viaje de Max Glucksmann a Europa y Norte América; su proyecto de traer a América a Ossi Oswalda, la protagonista de "La Poupée".—Noticias varias del cine.—Efectos de sol, artículo por Scout.—Página amena.—Grandes retratos en color de Ossi Oswalda, Pearl Shepherd, Mabel Normand y Corina Griffith.—Encuesta sobre los favoritos.—Buzón abierto.— Página de los lectores.—Escenas de actualidad.—Programas.

HOY ESTRENA EL CINE ALHAMBRA UNA COMEDIA POCO APTA PARA SEÑORITAS.—"La Insaciable".—El Cine Alhambra estrena hoy una comedia que la Empresa no la recomienda para señoritas, por la razón de ser un trabajo que difiere en mucho de ese eufemismo con que los norte-americanos acostumbran a tratar los temas más delicados. Se titula esta pieza "La Insaciable", y es la cristalización de la vida de la mujer pecadora, el poema eterno de la carne que vive siempre vibrando al impulso de las pasiones.

"La Insaciable" es el tipo de la mujer para quien todos los hombres son meros juguetes con los que, después de entretenerse, los arroja a un lado. Así es Cora, juvenil y hermosa mujer que no se cansa de jugar con el corazón masculino; todos los hombres no bastan a su capricho; se diría que una garra trágica la impele a ensañarse sobre aquellos que le confían sus cuitas y se rinden ante su belleza.

Primero es Valdés, un poeta sentimental que conquistó en fuerza de pasión y femeninas coqueterías. Cuando el pobre no puede ya vivir sin ella y prendada de un simpático americano, aprovecha la ocasión de encontrarlo en las puertas de la ópera en día de función de gala para despreciarlo y humillarlo delante de todos. Jorge, el ingeniero norte-americano, toma entonces su defensa y por ella se bate con Valdés en un duelo a fatal para el primer adorador.

Esta es una iniciación de la película. Luego el asunto se desarrolla en una forma emotiva que impresiona.

Fuera de su carácter de obra de tema es una pieza de arte "La Insaciable". Está filmada con muy buen gusto y sus cuadros son verdaderos motivos de belleza.

La interpretación se halla a cargo de Ketty Gordon, la escultural y genial actriz.

MAÑANA ESTRENA EL SPLENDID "ESPOSA POR DESPECHO", ULTIMA CREACION DE OLIVIA THOMAS.—Entusiasmo ha despertado entre nuestra sociedad y público en general el anuncio hecho por el Splendid, de estrenar en las funciones de mañana Sábado la última creación de la actriz que ha llegado a convertirse en la más grande favorita del público, Olivia Thomas, muerta hace poco en París, en todo el esplendor de su belleza y fama. Su última creación, que lleva por título "Esposa por despecho", es quizá la más linda de todas sus creaciones, y la que más grande campo presenta para el lucimiento de sus facultades artísticas que la han hecho célebre en el mundo entero. Sus escenarios que han sido elegidos personalmente por Mr. Lewis J. Selznick, uno de los más grandes directores americanos, son de belleza extraordinaria y de gran lujo.

Llamarán también en esta obra la atención del mundo femenino, las elegantísimas toilettes, modelos de la última moda parisiense, que son lucidos por la encantadora Olivia Thomas.

HOY ESTRENA EL SPLENDID "DERECHOS DE NACIMIENTO".— Creación de Sessue Hayakawa.—Tanto en la sección especial como en la función nocturna de hoy, ofrecerá el Splendid el estreno de la hermosísima producción de la "Extras Films" titulada "Derechos de Nacimiento", viril y emocionante drama de escenas de la vida real, obra de intensa emoción, cuyo argumento presenta uno de aquellos casos de nobleza y estoicismo de que son capaces los japoneses. Se desarrolla esta obra en el ambiente lujoso y mundano de Nueva York y en los encantadores paisajes floridos del Japón. Crea el principal rol, haciendo en él su suprema creación artística el gran trágico japonés Sessue Hayakawa. Logra dar un sello peculiar a cada una de sus creaciones, gracias a su excepcional talento interpretativo, a la sobriedad de su arte y a la ductilidad de su rostro. Mediante un sólo movimiento de los músculos de su cara, puede transmitir exactamente las más rudas luchas interiores, las más ardientes pasiones.

"LA SEÑORITA BOLSHEVIKI", POR MAY ALLISON.—Dentro de la producción americana, se destacan cada día con mayor relieve, las películas de la marca "Metro", en cuyo elenco se encuentran artistas tan populares como May Allison, Alla Nazimova, Harold Lockwood y Bert Lytell. De esta marca e interpretada por la gran actriz May Allison, se estrenará en las funciones de moda del Domingo del Splendid, "La señorita bolsheviki".

"EL SECRETO DEL RADIO".—Esta cinta es una narración de penetrante interés y misteriosa fuerza nunca vistas en otras películas en series. La Compañía editora de esta cinta consiguió en préstamo una pequeña parte de la sustancia más cara que hay en el mundo, el radio; pequeña parte avaluada en la suma de 120 mil dólares. Lo maravilloso del poder de esta sustancia se transmite al espectador a través de la fotografía, pues con su ayuda se han conseguido efectos sorprendentes. Esta serial se compone de 18 episodios y ha sido editada por la Pacific Producing Co. y sus estrellas principales son la bien conocida Eileen Sedwick, Cleo Madison, Edwin J. Brady, Bob Reeves y otros que han sido seleccionados especialmente. El argumento es debido a la pluma de Frederick Benett y su filmación ha sido dirigida por Roberto Hill, prestigioso meteur. Conviene recordar que la Sedwick fué la artista que acompañó a Eddie Polo en su serial "La tentación del circo".

El estreno se efectuará en la próxima semana, simultáneamente en los teatros Setiembre y Brasil.

"LA CLAVE DEL ENIGMA".—Reaparece en esta cinta uno de los actores que más simpatías cuenta en nuestro público, René Cresté, inolvidable creador de "Judex", acompañado por M. Mathe y Leubas y por una joven artista francesa de singular belleza y simpatía. La historia que desenvuelve esta cinta es una de aquellas apasionantes novelas de amores y de intrigas, en las cuales la intervención de lo extraordinario juega un papel importantísimo. La obra tiene por escenario las playas de la Cote D'Azur y las viviendas encantadoras que pueblan Niza. En las primeras escenas se pueden admirar los bailes clásicos en plena Naturaleza que ejecuta la protagonista.

El estreno de esta nueva película que pertenece a la nueva producción Gaumont, se anuncia para el Lunes de la próxima semana en el Cine Splendid.

TEATRO SETIEMBRE.— En la sección de tarde de hoy se repetirá "El Redil", adaptación cinematográfica del famoso drama de Bernstein ejecutada por la Casa Gaumont e interpretada por los artistas de la Comedia Francesa.

En la noche se efectúa la última función por la Compañía Chilena de Bailes. En otra sección damos detalles al respecto.

—El Domingo, tarde y noche, se exhibirá la hermosa película "La Condesa Sara", novela de Jorge Ohnet interpretada por la Bertini.

TEATRO BRASIL.—"La lucha por las mujeres".—En las dos funciones de hoy se estrenará la notable vista Universal "La lucha por las mujeres", interpretada por el gran actor Monroe Salisbury, especialista en papeles de hombres nobles y rudos. El argumento parece haber sido escrito por un autor muy resentido con el bello sexo, pues culpa a las mujeres de la mayoría de las desgracias que hacen infelices a los hombres en la tierra.

—Mañana tarde se exhibe el programa cómico de "Chaplin patinador".

—El Domingo en matinée va "Flor de Holanda", vista infantil por Mary Pickford.

—En vermouth: "Los hermanos corsos", cinta estrenada ayer con extraordinario éxito.

—En nocturna del mismo día se reestrena "Entre la niebla", por la Nazimova.

LA SERIAL QUE ESTRENA HOY EL GARDEN THEATRE. — Este confortable cine da a conocer en sus dos funciones de hoy los tres primeros episodios de una nueva serial norteamericana, "Los 9 Puñales o "El rastro del pulpo", interesante película folletinesca social manufacturada bajo procedimientos modernos, de argumento novelesco, lógico y humano, a base de misteriosas intrigas entre elementos del gran mundo. Pero no es solo su argumento el valor de esta nueva serial, sus intérpretes también constituyen un mérito, ya que figuran en su repertorio dos figuras prominentes de este género de películas, como son Neva Gerber y Ben Wilson, inolvidables protagonistas de "El buque fantasma".

Estos mismos episodios, o sea la primera función, estrena mañana el Teatro Alameda.

LA REPRISSE DE HOY EN EL TEATRO ALAMEDA. — Para hoy anuncia este cine las últimas exhibiciones de la bonita comedia Paramount intitulada "El valle de gigantes", creación del simpático actor Wallace Reid, estrella de primera magnitud del elenco Paramount Artcraft.

La importancia y bondad de la cinta justifica su reprisse. Va en las dos funciones.

LAS REUNIONES SOCIALES DEL GARDEN. — Las reuniones sociales de moda que da este elegante cine los Domingos, tendrán el próximo, o sea pasado mañana, un aliciente especial, cual es el de estrenar una de las últimas y mejores creaciones de la malograda estrella Ketty Gordon, como se sabe muerta recientemente en un accident automovilístico.

Se titula la pieza "La insaciable" y es una fina sátira social muy delicada e interesante.

TEATRO DE LA AVENIDA. — Hoy, día de moda, este teatro exhibirá en sus dos funciones de tarde y noche "Los hermanos corsos", obra maestra de Alejandro Dumas, en la cual Dustin Farnum desempeña el papel protagonista.

Es tal la propiedad con que este afamado actor de la Casa United interpreta el personaje central de la novela, que la crítica estima que en esta trajedia culmina el talento artístico de esta gloria de la pantalla.

La orquesta Del Solar, que ha sido aumentada, dará mayor amenidad al espectáculo, ejecutando un variado programa musical.

TEATRO NOVEDADES. — En las dos secciones de hoy se da el drama policial "Monederos falsos", obra en la que se muestra al espectador un momento interesante de la vida delictuosa de los Estados Unidos, especialmente en lo que se refiere a la violación de la ley científicamente.

Además se ven los procedimientos más modernos de que se valen los detectives norteamericanos para investigar y descubrir la pista de los delincuentes.

MUNDIAL CINEMA. — Hoy estrena esta sala el film de arte "Nobleza hereditaria", obra que pinta ese aspecto tan generalizado de las ambiciones aristocráticas de las multitudes norteamericanas.

La interpretación de esta pieza es magistral y pertenece a la simpática Bessie Love, actriz que es un verdadero talento escénico.

TEATRO DIECIOCHO. — Esta sala de la calle Dieciocho, hoy, como día de moda, presenta un sensacional estreno Paramount, interpretado por Wallace Reid, prototipo de belleza masculina y perfecto atleta, en la impresionante película "El valle de los gigantes".

Además, en función nocturna, fuera de programa, selectos números musicales por el concertista de violín señor Werner Fisher.

EL POLITEAMA PRESENTA hoy UN PROGRAMA EXCEPCIONAL. —Para hoy anuncia el Teatro Politeama el estreno de los episodios 10, 11, 12, 13, 14 y 15 de la serie de aventuras e intrigas editada por Pathé N. Y. y titulada "Las aventuras de Ruth", obra que ha alcanzado uno de los más lisonjeros éxitos del público. Interpretada por Ruth Roland, adquiere especial realce, con el magnífico trabajo efectuado por la simpática y única actriz, alcanzando a cada momento el aplauso expontáneo del público.

Serán exhibidos los seis episodios para no cortar la obra, ya que el estreno del Circo Shipp y Feltus habría obligado a suspenderla.

PROGRAMAS DE HOY

SANTIAGO.— Compañía Lírica Chilena.—Noche, "Traviata".

COMEDIA. — Compañía Membrives-Isbert.—Noche, 4.a representación de "Aquella mujer era así..."

UNION CENTRAL.— Compañía Argentina de Orfilia Rico.

PABELLON DELICIAS.— Noche, variado programa por el Circo Australiano.

ALHAMBRA.— "La insaciable", por Kitty Gordon.

SETIEMBRE.— Tarde "El redil", drama de Bernstein. Noche, única función de la Compañía Chilena de Bailes.

BRASIL.— Tarde y noche, "La lucha por las mujeres" por Monroe Salisbury.

SPLENDID.—"Derechos de nacimiento" por Sessue Hayakawa.

IRIS (Castro 130).—Especial y noche, "La Poupée", por Ossi Oswalda.

POLITEAMA. — Episodios 10, 11, 12, 13, 14 y 15 de "Las aventuras de Ruth".

ELECTRA.— "Horas de inconsciencia", creación de Yvonne Thea.

ODEON.— Episodios finales de "La malla del misterio", creación de Hedda Nova y J. Franck Glendow.

SELECTA.— "La piel de zapa", por J. Warren Kerrigan.

AMERICAN.— "El incrédulo", creación de Margarita Courtot.

DELICIAS.— Final de "El secreto negro" de Perla White.

CHILE.— "El hombre propone y Dios..."

DIECIOCHO. —"El valle de los gigantes" por Wallace Reid.

GARDEN.— Primeros episodios de "El rastro del pulpo".

ALAMEDA.— "El valle de los gigantes" por Wallace Reid.

Los elementos sindicados de subversivos

INCIDENCIAS OCURRIDAS EN EL PROCESO

Como informamos en nuestra edición de ayer, la Iltma. Corte de Apelaciones concedió la excarcelación incondicional y bajo fianza a la mayor parte de los reos acusados de subversión.

A los reos que se les concedía la excarcelación bajo fianza se les fijó una suma de 5,000 pesos para obtener su libertad.

Los detenidos en referencia encontrando excesiva la suma de dinero fijada como necesaria para la fianza, apelaron pidiendo se rebajara la mencionada cantidad.

Teniendo conocimiento de esta petición en la tarde de ayer la Ilustrísima Corte proveyó los escritos que proponían fiador, declarando que éstos debían acreditar su solvencia y que certificara el secretario del tribunal y los de los cuatro juzgados del crimen acerca de las fianzas para que hayan prestado estos mismos fiadores.

Habiéndose hecho la anterior declaración en las últimas horas de la tarde, no se alcanzaron a hacer las tramitaciones correspondientes.

Intendente de Linares

Por asuntos del servicio ha venido a la capital, el Intendente de Linares, señor Enrique Gazmuri Albano.

PRO-HOGAR Y PRO-RAZA

LA COLECTA DEL LUNES

Ayer se reunió en el Teatro Septiembre la Comisión Organizadora de la Colecta Pro-Raza bajo la presidencia de la señora Sofía Eastman de Huneeus y con asistencia de numerosas directoras y socias de la Cruz Roja y las Ollas Infantiles y directoras de Escuelas.

Después de un cambio de ideas se procedió a designar directoras de sectores urbanos a distinguidas damas y educacionistas.

Estas directoras deberán asistir nuevamente esta mañana a las 10 en el Teatro Septiembre y han de presentar la lista de señoritas que forman las diversas comisiones.

Se acordó además dar en la sesión de hoy a las directoras de sector todas las instrucciones pertinentes para el mejor cometido de las comisiones.

INSTRUCCIONES A LAS PRESIDENTAS DE COMISIONES

1.o—Las bolsas, estandartes e insignias se entregarán el Domingo 5, de 3 a 7 P. M., en el local de la Secretaría, Bandera 575, oficina No. 40.

2.o—La bolsa se entregará cerrada y se devolverá en igual forma.

3.o—Las presidentas de comisiones y sus ayudantes estarán dentro de su sector el Lunes 6 a las 8.30 A. M.

4.o—Se recomienda no salirse de su sector.

5.o—La colecta terminará a las 6 P. M.

6.o—La bolsa y estandarte se entregará el mismo día Lunes en la secretaría de la Liga, Bandera 575, oficina No. 40, al tesorero, el cual anotará la entrega.

7.o—Si se les concluye las insignias o tuvieren alguna dificultad durante la colecta, avisarán a la secretaría por teléfono No. 924.

LAS ESCUELAS Y LA COLECTA PRO-RAZA

El Comité organizador de la Colecta Pro-Raza nos encarga invitar para hoy a las 10 de la mañana, en el Teatro Septiembre, a las Directoras de las Escuelas Normales No. 3 y Santa Teresa, a las Directoras de las Escuelas Superiores Nos. 19, 44, 125, 21 y las de las Escuelas Superiores de Niñas del barrio de Yungay e Independencia, pues se ha asignado sectores de colecta sus respectivos colegios.

Se invita también especialmente a los señores Visitadores de Escuela a esa misma reunión.

ADHESIONES DE VARIAS FEDERACIONES Y SOCIEDADES

Trascribimos a continuación las adhesiones que se han recibido en la Secretaría del movimiento Pro Patria y Hogar.

"Señor presidente de la Liga Chilena de Higiene Social. Distinguido señor presidente: La Federación de Estudiantes de Instrucción Secundaria de Chile, formada por los estudiantes de la Facultad de Humanidades y Filosofía y estudiantes de comercio, agricultura y escuelas normales, tiene el agrado de adherirse a la gran cruzada pro-regeneración de la raza en que esa noble institución se encuentra empeñada.

"Van incluídas en esta Federación cuatro instituciones que ella mantiene, y que son: La Liga Estudiantil contra el Alcoholismo, la Federación Escolar de Deportes, el Ateneo Estudiantil y la Extensión de Veladas y Conferencias.

"La juventud no puede menos de ver con profundo agrado que hombres patriotas y de altos ideales se preocupen y trabajen por la felicidad y el bienestar de las futuras generaciones.

"En nombre de ella nos hacemos el deber de felicitar y adherir a la gran campaña pro-patria y hogar.—(Firmado): Urzúa, presidente.—Rolando Molina, secretario general."

LA FEDERACION DE ESTUDIANTES

El Sábado próximo se reunirá esta institución para tomar un acuerdo sobre el particular.

LA VELADA DEL SABADO

El gran interés que ha despertado la velada que celebrará el Sábado el Movimiento Pro-Patria y Hogar, ha quedado ampliamente demostrado en la gran demanda de entradas que ha habido. Ayer en la tarde ha quedado agotada toda la taquilla.

Se ha estado ensayando los coros y los otros números de música que se desarrollarán en el programa.

UN EJEMPLO SUGESTIVO

El comerciante de esta plaza don Alberto Contesse D., ha dirigido al presidente del Consejo Nacional Pro-Patria y Hogar la siguiente carta, que pone de relieve las enormes ventajas morales y económicas que llevan consigo los negocios honestos.

He aquí la carta:

"Distiguido señor:

Profundamente convencido de que el peor enemigo que mina el vigor y la virtud del heroico y sano pueblo chileno es el alcoholismo, principal factor de la propagación de las enfermedades sociales, y viendo personalidades como usted y muchos otros desde el nuevo Presidente don Arturo Alessandri que se interesan patrióticamente por la extirpación de este terrible pulpo nacional que amenaza concluir con la virilidad de la raza chilena, deseo, comunicarle que como luchador contra este flajelo y para dar el ejemplo a otros con mi proceder, he suprimido totalmente la venta de todos los venenos alcohólicos embotellados o nó y en cualquier forma, siendo que en este establecimiento cuando lo adquirí el ramo de licores era el que más producía por el barrio en que se encuentra.

Y no por eso me va más mal y además paseo la satisfacción personal y la de mi familia de no recibir el fruto de muchos infortunios en las familias, y de no contribuir a la ruina de mis semejantes facilitando la venta de esos brevajes.

Doy este testimonio sin pretenciones, sólo con el deseo de que sirva tal vez a decidir a otros hijos amantes del progreso material y moral de este querido Chile a no explotar esta clase de negocios, verdaderos depósitos de envenenamiento público.

Reciba Ud. señor y demás miembros de la Liga Chilena de Higiene Social este testimonio como un humilde estímulo en la gran obra en que están empeñados.

Haciendo votos de felicidad para Ud. y de progreso para la Liga de Higiene Social que encarna tan altos ideales de regeneración.

Me suscribo de Ud. Afmo. y S. S.—Alberto Contesse D."

SIMPATICA ACTITUD DE LA JUVENTUD HOMSIENSE

El Presidente de la Sociedad "Juventud Homsiense", ha enviado al señor don Javier A. Figueroa, la siguiente carta:

"Señor don Javier Angel Figueroa. — Presente.

Muy señor nuestro:

El movimiento pro-Patria y Hogar en que está empeñado el Comité que usted dignamente preside; formado y sostenido por las grandes instituciones de higiene, educación, temperancia, caridad, etc., no es una simple buena obra de esas que efectúan a diario una que otra persona o institución en un sentido determinado y en un reducido campo de acción, que pasan casi inadvertidas en medio del torbellino de las luchas y preocupaciones de la vida moderna. No. Este movimiento altruista, grande y noble por todos los aspectos: verdaderamente patriótico, humanitario, de fraternidad social y de prevención nacional, llama la atención de toda persona de conciencia, atrae las simpatías de los nobles corazones y asegura el apoyo de todo hombre de bien, amante de sus semejantes y, por consiguiente, enemigos de los terribles males morales y físicos que azotan y afligen a miles y miles de los habitantes del país.

Por esto, distinguido señor, y por ser los ideales de vuestra gran obra los mismos que sustenta la Sociedad "Juventud Homsiense" (siria), creemos un deber ofrecerle nuestra decidida adhesión y agregar nuestros votos de aplausos a los miles ya recibidos por el Comité de todas partes de la República.

Para la colecta del día 6, sírvase usted retirar de la presente un cheque por $ 200, suma con que esta sociedad contribuye a dicha colecta, rogándole aceptar su concurso modesto, pero sincero y a medida de los recursos con que ella cuenta actualmente.

Saludan a usted atentamente y tienen el agrado de ponerse a sus órdenes S. S. S.— **Benedicto Chuaqui**, Presidente. — **S. Y. Kassby**, Secretario".

En el Cuartel de Carabineros

Con motivo de ser hoy el onomástico del General don Francisco J. Flores, Comandante General del Cuerpo de Carabineros, los jefes y oficiales preparan en el Cuartel de Providencia, una fiesta, que tendrá lugar mañana Sábado, en honor del señor General y en favor de las clases y soldados del indicado Cuerpo.

Habrá misa de campaña, almuerzo para la tropa y en la tarde un lunch en honor del señor General al cual concurrirán algunos invitados, representantes de los diarios y revistas de Santiago y los jefes y oficiales y empleados civiles y asimilados del Regimiento de Carabineros.

Cátedra de Matemáticas

Mientras el profesor de Aritmética y Geometría de la Escuela de Artes y Oficios, señor Carlos Videla Varas, desempeña la cátedra de Matemáticas en el Instituto Pedagógico, será reemplazado por los señores Miguel Avila Alvear y Manuel Pérez Román.

Cruz Roja Chilena

El Comité Central, que está organizando el Comité Provincial de la Cruz Roja de Santiago, recibirá las adhesiones hasta fin de año, fecha en que esta nueva asociación entrará en funciones.

Se nos ha solicitado el pedir a las personas que hayan recibido la circular y estatutos respectivos se sirvan responder a fin de poder constituir el Directorio provisorio que deberá organizar definitivamente dicha institución.

Los que deseen ingresar como socios fundadores o activos del Comité de Santiago, y que no hayan recibido la circular, pueden dirigirse a la secretaría general, Correo 8, Casilla 7577.

Dirección de Obras Públicas

Renuncia de un ingeniero

El Jefe de la Inspección de Ferrocarriles, señor Sdmith, ha elevado a conocimiento del Director de Obras Públicas, la renuncia que hace don Eduardo Barriga, del cargo de ingeniero jefe de los estudios del Ferrocarril de Río Negro a Maullín.

LAS VIÑAS DE CHILE Y LA CAMPAÑA ANTI-ALCOHOLICA

Con motivo de los ataques hechos a los vinicultores por el movimiento contrario al alcoholismo, sus representantes exponen las consideraciones que siguen:

Los propietarios de viñedos y elaboradores de vinos puros de este país, han sido los que tomaron hace años la iniciativa de la campaña contra la embriaguez, encauzada hoy por tortuosas vías que pueden hacer peligrar, con ciegas y torpes imitaciones, la eficacia y sanidad de los propósitos en que están empeñados cuantos aman a su patria y quieren salvar a la raza de los excesos y desórdenes que la debilitan. Pensamos presentar a la serena y moderada acción de los legisladores las bases sociales, científicas y económicas, que se trata de falsear, para traer de nuevo el debate al terreno de justicia y de verdad que a todos conviene mantener para la eficacia de esta gran empresa.

Este numeroso gremio de trabajadores que fué, por el mismo Estado, inducido a poner esfuerzos, capitales y muchos años de estudio en el cultivo de las viñas y mejora de sus productos, no acepta ser combatido por sectarios que creen que esta campaña debe ser de destrucción y no de construcción; y está seguro de probar que va más lejos, por mejor y más seguro camino, a la extinción de los vicios populares.

La campaña debe adaptarse en cada país a sus modalidades. Calcar una legislación sobre otra es ya absurdo en materias simplemente jurídicas o que atañen sólo a los derechos y libertades humanas; mucho más lo es cuando se trata de cuestiones económicas, industriales, higiénicas, geográficas muchas veces. Nosotros queremos que cese, cuanto antes y radicalmente, la embriaguez; pero no con esas medidas draconianas de ensayo que hasta han causado perturbaciones y deformaciones en el alma de los pueblos, que han entristecido su literatura, ennegrecido la vida obrera, sembrado la discordia y conducido a un inmenso rebaño hacia hipocresías y desórdenes en que naufragan los que necesitan más consuelos y compensaciones físicas y espirituales.

Por radical que haya sido la prohibición en los Estados Unidos, su condición de país poco productor de vinos, dada su gran superficie; la calidad no superior de esos productos; el enorme número de habitantes y abundancia de capitales, que da mercados y medios expeditos para toda transformación industrial, ha impedido que este ensayo se hiciera destruyendo una riqueza y, por el contrario, conservándola. Hay allí un problema moral; pero no económico. En cambio, no se procederá jamás así en Francia y otras regiones del centro de Europa, donde los nombres de Bordelais, Champagne, Jura, Touraine, Anjou, Madiranais, Ermitage, Bourgogne, Yonne, Cote-d'Or, Charlonnais, Maconnais, Beaupolais, Rumania, Suiza, Ducado de Baden, España, Italia, hablan de los tesoros de esa industria, antigua como el mundo civilizado; de la amable y fina cortesía que rodó de esos viñedos, que hizo sobria la mesa, y preservó a grandes pueblos, durante siglos, de la innoble embriaguez de los países nórdicos.

Chile es en América el único productor de caldos puros y cultivador de viñedos finos, que hacen recordar los grandes tipos que en los Libros Santos, en el arte, en la literatura, en la medicina, en los poemas de guerra y en el mismo culto católico, son exaltados como nobles símbolos o estimulantes benéficos y no como brutales excitantes. No contando con población, ni grandes capitales para cambiar plantas, producir pasas, transformar totalmente la maquinaria, el envase, la industria toda; volverían algunas provincias hoy ricas a gran pobreza y, lomas secas, impropias para otros cultivos, mostrarían más tarde la ruina que acarrea la precipitación y exageración sectaria de ciertos apostolados.

En cambio, nosotros, — precursores de la campaña contra la embriaguez,—estamos ciertos de demostrar al elevado criterio de los legisladores, que ofrecemos, con generoso desprendimiento y resuelta voluntad, los únicos medios de obtener la extinción del alcoholismo en Chile, en forma práctica y sin temor de reacciones en el futuro.

Hemos sido presentados como reducido grupo de terratenientes; de ricos industriales, de miembros de determinados círculos, confesiones o partidos, todo lo cual es profundamente inexacto y tendencioso.

Desde la gran viña dotada de maquinaria y bodegas, cerca de las ciudades o en las haciendas de nombre más conocido en el centro de la República, hasta los lejanos y numerosísimos majuelos de extranjeros o de inquilinos o de pequeños propietarios que venden a otros sus caldos o los hacen consumir puros y en forma moderada en las regiones vecinas; se escalona una serie de hombres laboriosos, tenaces, que han trabajado personalmente, o en las escuelas del Estado o en Francia, para dar progreso y mejorar las condiciones de una difícil y complicada industria.

Estos hombres, que son los mayores enemigos de todo exceso alcohólico, los menos inclinados personalmente al consumo de espirituosos o destilados, quieren que se llegue cuanto antes a desterrar del país las enfermedades de la raza. Y lo quieren con sinceridad y sacrificio.

Limitar la producción de bebidas fermentadas y destiladas, hacer prohibitiva la internación de bebidas extranjeras, proteger eficazmente la adaptación del alcohol a usos industriales, restringir severamente y con fuerte contribución extraordinaria la extensión de viñas para que no aumenten los intereses en favor del vino, facilitar su exportación, gravarse a sí mismos con nuevo impuesto, destinar sumas a la enseñanza antialcohólica, aumentar con estos mismos fondos los campos de **sport** y demás entretenimientos populares, limitar las tabernas, aumentar y hacer efectiva la vigilancia del expendio y la penalidad de la embriaguez; he ahí los medios apropiados y estos medios son obtenidos gracias a un sacrificio nuevo, impuesto a la industria de las viñas y que presentaremos al Supremo Gobierno.

De esta manera no se hace labor de discordia, de fanatismo, de falsedades; no se destruye ni se empobrece al país; se cuida de la raza, se facilita la exportación de nuevos productos.

Los considerandos de nuestro programa, que habrán de hacerse públicos en breve, serán la manifestación más decidida y sincera de los propósitos patrióticos que animan a todos los vinicultores chilenos.

El contagio mental, factor de las convicciones populares, obra como una fuerza ciega, casi mecánica. Si los hombres de Estado deben aprovechar estos movimientos, a veces fecundos, también están obligados a controlarlos y ponerlos sobre los rieles de la razón, de la lógica y de la experiencia.

Hé aquí ahora un caso: la creencia casi mística, irreflexiva, de que destruyendo las viñas se logrará el bienestar, la felicidad, el orden, y se alzará rápidamente el nivel cultural del pueblo.

La estadística se esforzará tal vez en vano para demostrar en forma irredargüible que más del ochenta por ciento de las viñas no están en poder de propietarios ricos, **sino de pobres y esforzados hombres de campo;**

Apenas se hará sentir el clamor de decenas de miles, de muchas decenas de miles de familias que viven en torno de la industria vinícola, ganando los mejores salarios de cada región, ocupando durante casi todo el año en diversas faenas: hombres, mujeres y niños en la limpia, amarra, poda, azuframiento, vendimia, lagares, limpia de vasijas, embotelladura; o bien en la cestería, carpintería y tonelería; o bien en el comercio en agencias y subagencias; o bien en las fábricas de vidrios o en el comercio de las botellas vacías;

Inútil será alinear los millares de testimonios médicos, científicos y militares de la última guerra, para manifestar las condiciones alimenticias y tonificantes del buen vino; recordar la alegre ancianidad sin decadencias seniles de los franceses; mostrar, como se ha mostrado, la rubicunda faz de los generales victoriosos, rápidos, nerviosos y enérgicos después de los sesenta años....

Porque los puritanos de Norte América acuerdan que arranquemos nuestras viñas o fabriquemos pasas que nadie ha de consumir o jugo de uva que no se recomienda casi nunca como habitual régimen, así como seguiremos obedeciendo a sus agentes pagados cuando emprendan seriamente su proyecto de propaganda metodista que nos traerá dualidad de religiones; o bien como les hemos ya sufrido en su organización de la internacional de los trabajadores del mundo. Eso sí que es odioso y atentatorio.

¿Llegaremos a ser una larga fila de hormigas que marchan incesantemente aplastadas por un peso superior a sus cuerpos?

¿Renunciaremos a exportar nuestros vinos, que pueden llegar a constituir en el volumen de los negocios chilenos un factor considerable para la valorización de los cambios, y ayudar a realizar en cada capítulo de la producción algo de esa bandera popularísima de la estabilidad de la moneda que enarbola el nuevo Gobierno?

No pretendemos curar los vicios, reformar las costumbres, constituir el hogar y la familia, vigorizar la raza, quitarle los derivativos del juego en los hipódromos, sanear la habitación obrera, dar entretenimiento a los trabajadores que reposan, con el dinero de los otros, y la declamación propia; sino con esa abnegación, espíritu de altruismo y sacrificio que sólo hacen la grandeza de las naciones y dan una noble levadura moral a los ciudadanos. El legislador y la opinión pública apreciarán pronto en nuestros considerandos y proposiciones de ley que cuentan con los vinicultores como los más sinceros y decididos cooperadores para extinguir en breve tiempo los excesos de la embriaguez. — **Alejandro Rosselot**, presidente. — **Juan de Dios Vial**, vicepresidente. — **Dr. Rafael Correa.** — **Alejandro Dussaillant.** — **Ignacio Valdés.** — **Eusebio Sotomayor.** — **Arturo Vergara.**

The Chili Telephone Company, Ltd.

Avisamos a nuestros suscritores que individuos que se hacen pasar por empleados de esta Empresa, so pretexto de revisar los aparatos, se roban las piezas más importantes de ellos.

En beneficio de nuestros abonados, les rogamos que cada vez que se presenten personas como empleados nuestros, se les exija el carnet de la Compañía, que llevan consigo, con el sello de la misma y firmado por el Ingeniero.

La Compañía cobrará el importe de cualquiera pieza sustraída.

2410-D-3 THE CHILI TELEPHONE Co. LTD.

EL IV CENTENARIO DEL DES

Visita al San Cristóbal

Conforme al programa de festejos, ayer en la mañana se realizó el paseo al Cerro San Cristóbal.

S. A. R. excusó su asistencia por una ligera indisposición.

Almuerzo en el fundo Pirque

Pocos minutos después de las 11.30 de la mañana de ayer, llegaban a la estación de Pirque S. A. R. el Infante don Fernando de Baviera, el Embajador Extraordinario español, señor Francos Rodríguez; señores Embajadores de las naciones extranjeras; los representantes del Gobierno y numerosas personas invitadas al almuerzo que debía verificarse en el fundo de Pirque, de propiedad del señor don Francisco Subercaseaux.

La impresión que dejó en el ánimo de los circunstantes, este almuerzo—que figuraba en el programa de festejos a Su Alteza don Fernando y las Embajadas extranjeras a la celebración del 4.o Centenario del Descubrimiento de Magallanes— fué de aquellas que no se olvidan con facilidad, ya que los que a él asistieron, pudieron sentir no sólo la satisfacción de encontrarse en un ambiente de confianza y franqueza, y apreciar las atenciones de que fueron objeto, sino también admirar las bellezas de la Naturaleza de aquellos parajes, especialmente en el trayecto desde la estación de Puente Alto a las casas del fundo del señor Subercaseaux.

Después de unos cuarenta minutos de viaje en tren y llegados a la estación citada, los festejados subieron a los automóviles que los esperaban para transladarlos a las casas.

El camino, que poco antes de su término, es una avenida a cuyos lados altos álamos esparcen su fresca sombra, presentaba un interesante espectáculo al desfilar por él la larga fila de automóviles y coches.

Su Alteza y los demás invitados fueron recibidos en su residencia por el señor Subercaseaux, residencia que es un soberbio edificio que recuerda los castillos de campo europeos.

Después de las presentaciones se procedió a verificar un paseo por el parque, durante el cual se tomaron varias fotografías y una película cinematográfica.

Después los invitados se sentaron a la mesa ocupando la de honor S. A. R., el dueño de casa y las siguientes personas: el Intendente de Santiago, don Jorge Valdivieso Blanco; el Ministro de Relaciones, señor Luis Aldunate; el Ministro de la Guerra, señor Errázuriz; el Embajador argentino, don Carlos Noel; el Ministro del Uruguay, don Fulgencio Moreno; el Embajador de Portugal, don Alberto d'Oliveira; el Embajador de México, don Enrique González Martínez; el señor José Rafael Bustamante, el Embajador de Francia, señor M. L. Méaulle; el Embajador de Estados Unidos, don José H. Shea; el Presidente de la Cámara de Diputados y otros.

Además pudimos anotar entre los circunstantes, a las siguientes personas:

Carlos Aldunate, Vizconde de la Morera, Adolfo Exequiel de la Guarda, Lorenzo Montt, Julio Prado Amor, Domingo Undurraga, Guillermo Pereira, Pedro García de la Huerta, Manuel Walls y Merino y muchas otras cuyos nombres no recordamos en este momento.

Durante el banquete, que fué espléndido, una banda militar ejecutaba escogidos trozos de música de las más conocidos operetas.

Terminado el almuerzo, se procedió a dar un nuevo paseo por el parque.

En seguida, a eso de las 3 y media de la tarde, los invitados subieron a los carruajes para ser transladados a la estación, llevándose un recuerdo imperecedero de la fiesta.

En el Banco Español

Vuelto S. A. R. del paseo campestre, que significó el almuerzo en el fundo de Pirque, efectuó una visita al Banco Español de Chile.

Desde antes de la hora indicada, un numeroso público se había apostado frente al edificio que ocupa el Banco.

En el hall del mismo, se habían dado cita las personas que debían asistir a la visita para esperar la llegada del Infante.

Este llegó momentos después de las cinco, siendo recibido por una entusiasta ovación.

En el momento en que entró al edificio del Banco, una banda militar ejecutó la Canción Nacional.

El Príncipe fué recibido por el Gerente del Banco y los Consejeros del mismo, en las oficinas de la dirección.

Algunos instantes más tarde llegaron el Presidente electo, señor don Arturo Alessandri y don José Francos Rodríguez, tributándoseles una prolongada ovación.

Después de breves momentos de conversación entre los Consejeros, el Gerente y el Infante don Fernando, el señor don José Ureta, pronunció el siguiente discurso:

"Alteza, señor Embajador, señores:

Es motivo de justo orgullo para el Banco Español de Chile recibir la visita de Vuestra Alteza y de la distinguida Embajada que os acompaña. Mi primera palabra sea de reconocimiento por tan honrosa distinción que nos habéis dispensado, permitiéndonos, Alteza, que junto con daros nuestros más sinceros agradecimientos en nombre del Banco y en el nuestro propio, os pida, como chileno y Gerente de esta institución de crédito, que es la segunda del país por su capital y por las vinculaciones que con sus sucursales tiene en toda la República, paséis vuestra vista y os déis cuenta del desarrollo que durante sus veinte años de existencia ha sabido darle su Directorio, compuesto de españoles y chilenos, quienes han podido unir con sabia previsión el capital y el trabajo, factores indispensables del orden y de la prosperidad social.

Nuestro Banco, Alteza, ha tenido como norma desde sus comienzos, servir y ayudar a todo comerciante, industrial o agricultor, que, por su honradez y trabajo, haya merecido su confianza y nos cabe la satisfacción de decir que no son pocos los que han surgido en las industrias y las diversas esferas del comercio, merced a esa ayuda que hemos prestado y seguiremos prestando.

Esto no quiere decir que el Banco no haya recibido y no esté recibiendo ayuda con sus depósitos de capitalistas españoles y chilenos, depósitos que, (como veréis por los datos estadísticos que se anotan en el folleto que como homenaje a vuestra distinguida atención de visitarnos, tengo la honra de obsequiaros), han ido en aumento progresivo, aumento que ha servido de eslabón entre el capital y el trabajo.

Esta unión que siempre ha habido entre los capitales chilenos y españoles radicados en esta República, querría, como Vuestra Alteza muy bien comprenderá, que se estrechase mucho más todavía y que líneas de vapores e intercambios comerciales, como la colocación de nuestro salitre en esa próspera y querida Península ibérica, nos acerquen todavía más a la Madre Patria.

En estos momentos en que españoles y chilenos celebramos el Cuarto Centenario del Descubrimiento geográfico de mayor importancia para el comercio entre la Madre Patria y las nacionalidades vigorosas que fundara en las costas occidentales de América, permitidme que haga fervientes votos porque las dos vías de comunicación entre los grandes Océanos se vean surcadas por numerosas flotas mercantes que ostenten los colores rojo y gualda y el tricolor de la estrella solitaria, y que transporten de uno a otro país, de España a Chile y de Chile a España, junto con las manifestaciones de sus recíprocos afectos, los productos variados de sus suelos y de sus industrias.

Hoy por hoy, en los momentos actuales, después de la hecatombe producida por la guerra europea, hay mucho que reconstituir y todos, aunque sea con un grano de arena, debemos contribuir a ese noble fin y por esto os ruego que al regresar a España hagáis presente a nuestros hermanos que existe aquí un amplio campo de actividad comercial y que así como nosotros los chilenos nunca podremos olvidar que España nos dió la civilización, así también esperamos que nos ayude en el desenvolvimiento de nuestras esferas comerciales, que hoy más que nunca necesitan de esa ayuda.

Por sus majestades don Alfonso y doña Victoria, por Su Alteza y la digna Embajada que os acompaña. Salud".

Hizo entrega, además, al Infante, de un interesante folleto lujosamente impreso y encuadernado, en el que se describe el movimiento comercial del Banco y se le da a conocer en forma detallada.

Después del señor Ureta, hizo uso de la palabra el Embajador de España, señor don José Francos Rodríguez.

El señor Rodríguez disertó con claro criterio sobre la importancia que tiene, no sólo el Banco Español de Chile, sino todos los Bancos españoles de la América Latina. Hizo presente la necesidad que hay en que se establezcan sucursales del Banco Español de Chile en las ciudades de Madrid y Bilbao, y la de que las mercancías que se mandan de España a Chile y viceversa, se transporten en barcos españoles y chilenos.

Dijo, además, que él hará cuanto esté de su parte para la consecusión de estos fines, hablando en España en los círculos políticos y de Gobierno.

Durante la visita se repartieron entre los circunstantes, medallas conmemorativas que llevan en su anverso los escudos de Chile y España y la siguiente inscripción: "Banco Español de Chile", y en su reverso: "En recuerdo de la visita de S. A. R. el Infante don Fernando de Baviera y de la Embajada Española. Santiago, Noviembre de 1920".

Cuando a eso de las 6 P. M., Su Alteza se retiraba del Banco, la banda ejecutó la Marcha Real Española.

En el Club de Señoras

Una imponente manifestación de arte, intelectualidad y cultura fué la realizada ayer en esta institución, con motivo de la recepción ofrecida en honor de S. A. R. el Serenísimo Infante don Fernando y miembros de las diversas Embajadas que nos visitan.

Todos los números del programa se realizaron artísticamente, pero

UN SALUDO DE ESPAÑA

La Revista **"España y Chile"**, que se edita en Madrid, trae en su último número el hermoso artículo que insertamos a continuación de S. A. R. la Infanta Doña Paz de Borbón, madre de S. A. R. el Infante don Fernando de Baviera y Borbón, nuestro ilustre huésped.

El artículo viene ilustrado con el retrato, que también publicamos, y que está dedicado al Ministro de Chile en Madrid.

¡La Madre España! ¿Verdad que en Chile se la llama también así?

La lengua, la fe, las tradiciones heredadas, son lazos que no logran romper los acontecimientos políticos. Lo propio acontece siempre que hay ideales de espíritu e intereses de la materia que entrelazan el presente y el futuro de dos pueblos.

España habrá podido dejar de ser soberana, pero madre lo fué, lo es y lo seguirá siendo. Y las madres, aunque los hijos se emancipen, siguen constantemente, con amoroso interés, sus pasos por los caminos de la independencia adquirida, lloran en sus penas, celebran como propios sus triunfos y se alborozan en sus alegrías y sus fiestas. Es natural que mi Patria, con ocasión del cuarto Centenario del descubrimiento del Estrecho de Magallanes, envíe a Chile un Embajador extraordinario.

Lágrimas vertí cuando supe que mi hijo Fernando era justamente él elegido por el Rey para llevar a América el abrazo de España. Sucede a veces que el sentimiento paraliza la lengua y pone en los ojos perlas de valor inestimable.

Los amores profundos son inefables. Yo estoy compartiendo ahora voluntariamente, alejada de la Patria que me vió nacer, la suerte de esta Alemania, ayer próspera y feliz, hoy pobre y desgraciada; pero a cada momento noto que llevo a mi España metida en el alma. Siento su calor en la sangre que corre por mis venas y que su tradición es la fuerza misteriosa que me anima y sostiene en el cumplimiento del deber.

Vosotros, hermanos de América, sentís y vivís como yo la tradición de la raza, que hace latir vuestros corazones como hace latir el mío al ver flotar la bandera gualda y roja, que un día fué también la vuestra.

La Madre España os saluda por boca de mi hijo, y donde está mi hijo, en espíritu, estoy yo siempre.

PAZ DE BORBON.

S. A. R. EL PRESIDENTE ELECTO, EMBAJADOR ESPAÑOL, PRESIDENTE DEL SENADO Y OTRAS PERSONALIDADES EN EL BANCO ESPAÑOL

la nota interesante y vigorosa que le dió especial interés a esta velada, fué la brillante improvisación del señor Francos Rodríguez que abogó elocuentemente en pro de los derechos civiles de la mujer.

El señor Francos Rodríguez que es un feminista convencido, expuso con el talento que le caracteriza, sus ideas en favor de la mujer.

Saludó a S. A. R. la señorita Elvira Santa Cruz en los siguientes términos:

"Alteza Real, señores Embajadores, señoras, señores:

Cual arpa eólica que herida por el viento vibra y canta, ante vosotros, me trae una ráfaga de entusiasmo movida por el irresistible impulso de unir a ese maravilloso conjunto de armonías, a esa sinfonía triunfal con que se ha brindado homenaje a nuestros ilustres huéspedes, la voz entusiasta, cariñosa y vibrante de la mujer chilena. Y es tan irresistible este impulso que acelera el ritmo de mi corazón y pone un rayo de luz en mis pupilas, que, olvidando la debilidad de mis aptitudes oratorias he tomado posesión de esta tribuna... Y haciéndome mensajera de este hogar femenino que hoy abre muy grandes las puertas de su casa y de su corazón, yo saludo al Infante de España don Fernando de Baviera y Borbón, representante del muy amado Rey don Alfonso XIII, a su Embajador el señor José Francos Rodríguez, por muchos títulos digno de la admiración y gratitud especialísima de la mujer, y a todos los distinguidos miembros de las misiones extranjeras que honran con su presencia nuestro suelo.

Mi imaginación salta edades y distancias, confunde épocas, crea anacronismos deliciosos y revive la leyenda heroica que inmortalizaran los cantos de don Alonso de Ercilla... Un puñado de valientes exploradores, vestidos de hierro, pobremente equipados, con picas y lanzas van abriéndose paso a través de enmarañadas selvas y vastos desiertos. Pedro de Valdivia soldado, de Carlos I de España y V de Alemania, funda esta ciudad de Santiago entre las riberas de un río y las faldas de una colina; paladines, trovadores y guerreros nos traen las luces de la civilización y del cristianismo; la epopeya se agiganta, los conquistadores se convierten en voceros de sus mismas glorias y envían al mundo civilizado la certificación de que existimos en el planeta. Y porque a la indómita fiereza de nuestra raza aborigen le infunde nueva altivez y nuevos bríos la sangre española los ideales nunca acallados y siempre encendidos, de independencia y de libertad, hacen insoportable todo vasallaje aún el que emana de la Madre Patria... Pero esta emancipación fué civil y política únicamente, que por el corazón y el sentimiento siempre le fuimos fieles y tributo voluntario rendimos a los que nos precedieron en la ruta del saber, acumulando para nosotros tesoros en la historia y en el arte, y orgullosos nos sentimos de pertenecer a la raza del Cid, y del Quijote, orgullosos de hablar la lengua de Cervantes y orgullosos hasta de tener sus defectos generosos, sus optimismos y sus ilusiones, sus fatalismos y sus hidalguías, su buen reir y esa noble despreocupación del dinero, esa alegría de vivir retozona y fragante como un puñado de claveles prendido al mantón de una sevillana.

Pasan los siglos y ahora veo ante mí al ilustre descendiente de Carlos V de España y I de Alemania, al hijo de dos razas que Chile exalta y reverencia; le acompañan nuevos exploradores, peregrinos del ideal cuyo zurrón viene cargado de ensueños y quimeras Sin fatigas, ni quebrantos escalonan hoy día las cumbres más altas del pensar chileno, porque a su paso han hallado por todas partes encendida la antorcha de la ciencia y del saber que aquellos otros exploradores, vestidos de hierro y pobremente equipados vinieron a encender. Y, como es honrosa tradición que la mujer chilena en todos los tiempos de nuestra historia nacional desde aquellos en que Fresia la esposa del gran Caupolicán daba ejemplo de coraje y heroísmo, hasta éstos en que cumpliendo una altísima misión social, llena su mente con la visión clara de todas las cosas, templa las cuerdas de su vasto espíritu y se hace crisol en los dolores de la humanidad, fuego en la caridad e idealización en el amor, digo que era justo y lógico que uniera su voz en esta sinfonía triunfal y enviara un cordial mensaje a las hermanas de Occidente que en el movimiento feminista que agita al mundo por fuerza han de unirse en estrecha comunidad de ideales. La distancia que de ellas nos separa es geográfica solamente; nuestros espíritus se sienten unidos con vínculos inmortales; todo nos es común; su Dios el nuestro, la sangre que circula por nuestras venas y el lenguaje íntimo de nuestros afectos; ese lenguaje que al pasar por labios de mujer ya sea esta española o chilena es arrullo en la infancia, caricia en la juventud y bálsamo en la ancianidad; para nosotros tiene igual acento ese lenguaje en el que Teresa de Jesús puso divinos incendios y doña Emilia Pardo Bazán pinceladas de genio; lenguaje heroico, que en las horas del peligro exalta el valor de sus hijos y en los trances aciagos centuplica sus ternezas.

Nuestro espíritu ha bebido su esencia en las mismas fuentes de la virtud y del saber y es tal aquella comunión de ideales y de aspiraciones que al leer las cartas dedicadas por Martínez Sierra a las mujeres de España todas hemos sentido que las escribía también para las mujeres de Chile. Pero no sólo conocemos el lenguaje, la historia, el arte y la literatura de España que también conocemos a sus grandes filántropos, a las santas mujeres que hacen el bien, a esas princesas reales que mecen cunas de Infantes sin desatender al niño del pesebre; a la serenísima infanta doña Paz, augusta madre de nuestro huésped el Príncipe Fernando, cuya caridad émula de la de una santa Isabel de Hungría corre a parejas con las dotes de su preclaro talento. Ya podéis daros cuenta, Alteza, de que se os conoce y se os ama en esta tierra chilena, que espiritualmente es una prolongación de la española. En esta hora de íntima efusión, soy yo simplemente el eco humilde de la mujer chilena; el corazón de todas ellas palpita en el mío y sus latidos se agigantan para hacerme sentir y vibrar con todos sus entusiasmos, con todos sus amores... Y a medida que las palabras mías suben del corazón a los labios paréceme que entre ardores y entre llamas os estoy transmitiendo este sagrado mensaje de confraternidad espiritual que vuelve a unirnos en una alianza perdurable y fecunda.

En el Club de la Unión

A las 8 P. M. de ayer Su Alteza el Infante don Fernando de Baviera, visitó el Club de la Unión en compañía de las Embajadas Extranjeras.

El Príncipe fué recibido en el salón de honor, procediendo después a realizar una visita a todas las dependencias del Club.

Se sirvió una copa de champagne a la salud del distinguido huésped.

Comida en casa de don Gregorio Ossa

Don Gregorio Ossa ofreció anoche en residencia de la Avenida de las Delicias, una comida íntima a Su Alteza, el Infante don Fernando.

El comedor de la casa del señor Ossa estaba elegantemente adornado con flores, pudiéndose notar en todo un gusto exquisito.

El gran baile de anoche en el Palacio de la Moneda

Anoche se llevó a efecto en el Palacio de la Moneda, el gran baile ofrecido por S. E. el Presidente de la República, Excmo. señor don Juan Luis Sanfuentes, y su esposa, señora Ana Echazarreta de Sanfuentes, en honor de Su Alteza Real, el Infante don Fernando de Baviera y Borbón y Embajadas que nos visitan con motivo de la celebración del IV Centenario del descubrimiento del Estrecho de Magallanes.

Fué una fiesta suntuosa en la que vimos lo más distinguido y caracterizado de nuestro mundo diplomático, político y social.

La casa presidencial lucía los más bellos adornos de flores y luces; sus salones, especialmente el gran salón de recepciones, en el cual se conservan los magníficos muebles que fueron del Palacio de las Tullerías, del tiempo del Rey Luis Felipe, eran especialmente admirados.

También lo fué el gran patio central que da acceso a la casa presidencial y a otras de las oficinas de la Moneda, los magníficos jardines, que lo adornaban, su hermosa distribución, daban aún mayor realce a su belleza arquitectónica, del más puro y severo estilo español.

Fué, como decimos, una recepción suntuosa, como en pocas ocasiones hemos podido admirar.

Asistió una concurrencia numerosísima, que contribuía en mucho a darle aún mayor interés y atractivos.

Recibía a los invitados, en el gran salón de la entrada, el Presidente de la República, acompañado de su esposa, señora Ana Echazarreta de Sanfuentes.

Atención del Comandante del "España"

Don Fernando Rioja M., a nombre de los españoles residentes en Santiago, pidió al comandante del acorazado "España", actualmente al ancla en Valparaíso, que durante su permanencia en aguas chilenas suspendiera los castigos impuestos a la tripulación, y el señor Rioja ha recibido la siguiente comunicación del comandante de dicho buque:

"Señor don Fernando Rioja, presidente del Banco Español de Chile en esta capital. — Mi muy distinguido señor:

Me complazco en manifestarle que accediendo a los deseos expresados por los españoles residentes en Santiago, mediante su estimada intercesión, he dejado sin efecto los castigos que por faltas leves tenía impuestos a individuos de la dotación de este buque.

"Muy satisfecho de haberle sido útil, sabe, puede disponer de su afectísimo y S. S. q. l. b. l. m. — (Fdo.): **Eugenio Moreno**".

El señor Rioja contestó al señor Moreno en los siguientes términos:

"Señor Eugenio Moreno, Valparaíso, comandante del acorazado "España". — Reciba mis agrade-

ASISTENTES AL ALMUERZO EN PIRQUE

EL PRESIDENTE ELECTO, SEÑOR DON ARTURO ALESSANDRI Y EL DIRECTOR DE LA CAJA DE CREDITO HIPOTECARIO, SEÑOR DON LUIS BARROS BORGOÑO, EN EL BANCO ESPAÑOL, DURANTE LA RECEPCION DE AYER

CUBRIMIENTO DEL ESTRECHO

S. E. EL PRESIDENTE DE LA REPUBLICA, SEÑORA DE SANFUENTES, S. A. R. Y OTRAS PERSONAS EN EL BAILE DE ANOCHE EN EL PALACIO DE LA MONEDA

cimientos por su fina atención, al dispensad los castigos que había impuesto al personal de la dotación de su buque.

"En estos hermosos días, todos debemos contribuir a que hasta el español más modesto sea feliz y conserve un grato recuerdo de la visita de S. A. y demás huéspedes que nos ha traído el acorazado "España". — **Fernando Rioja**".

Juegos olímpicos en el Parque Cousiño

Ayer se verificaron los juegos olímpicos que en honor de S. A. R., debían celebrar los centros deportivos de esta ciudad.

En la sección respectiva damos mayores detalles sobre este acto.

Casa de Salud española

Entre los números de festejos que se celebrarán hoy, con motivo del IV Centenario del descubrimiento del Estrecho, figura la colocación de la primera piedra de la Casa de Salud Española, con asistencia de Su Alteza Real y las Embajadas extranjeras.

Centro Español

Hoy se efectuará la velada extraordinaria en conmemoración del IV Centenario del descubrimiento del Estrecho de Magallanes y en honor de la Embajada Españo.a

A las 9.30 de la noche se celebrará una velada en la que el cuadro artístico del mismo, pondrá en escena el hermoso drama en tres actos titulada "La Paz del Hogar"; y acto seguido un lucido baile social.

Visita a las instituciones españolas

S. A. R. el Príncipe don Fernando, visitará en la mañana de hoy a las instituciones españolas, Centro Catalán, Centro Español y Centro Familiar.

En la chacra "Santa Julia"

Hoy, a las 12.30 P. M., deberá efectuarse en la chacra Santa Julia el almuerzo que ofrece a Su Alteza Real el Infante don Fernando, la colonia española residente.

Felicitación a los Comandos del Ejército

El comandante en jefe de la II División del Ejército, general Altamirano, ha dirigido una nota a los distintos comandos y por su conducto a las unidades respectivas, en la cual trasmite las felicitaciones recibidas de S. A. R. el Infante don Fernando de Baviera con motivo de la presentación de las tropas de la División ante S. A. R. el día 30 del mes próximo pasado.

Al hacerlo, dice la nota, esta Jefatura siente orgullo en su alma de soldado, por cuanto dicha felicitación lo es para el Ejército, representado en una de sus Divisiones, demostrando una vez más el grado de instrucción alcanzado debido al esfuerzo de cada uno de los que la componen, y un exponente de la escuela en todo orden de cosas que representa el Ejército.

Festejos que se preparan en Valdivia

Noticias recibidas de nuestro corresponsal en Valdivia nos comunican que se prepara una imponente recepción al Infante don Fernando de Baviera y Embajada española que se espera llegarán a Corral el Domingo próximo, a las 3 de la tarde.

Con tal motivo, se ha preparado un lucido programa de festejos para agasajar a los distinguidos visitantes durante su paso por la ciudad.

A la llegada del "España" una flotilla de vapores automóviles lo escoltará desde la punta sur del islote hasta su fondeadero.

Desde los balcones del Palacio de la Intendencia, el Infante presenciará el desfile del Regimiento Caupolicán, efectuándose en seguida un gran desfile popular.

En la noche las autoridades locales le ofrecerán un gran banquete en el Palace Hotel.

El alcalde de la ciudad obsequiará al Príncipe don Fernando un hermoso álbum con las vistas más interesantes de la ciudad de Valdivia.

EN EL BAILE DE ANOCHE EN EL PALACIO DE LA MONEDA

LA PARTIDA DEL INFANTE S. A. R. DON FERNANDO

Hoy, en un convoy especial que partirá desde la Estación Central de los Ferrocarriles, a las 5 P. M. emprenderá viaje a Concepción S. A. R. el Infante don Fernando, la Embajada Española y comitiva oficial.

En Concepción el Infante español asistirá a la inauguración de la Exposición Agrícola que será mañana Sábado.

Tropas de la guarnición militar de esta capital, rendirán hoy al Infante los honores de ordenanza, en los momentos de su salida del palacio Cousiño y llegada a la Estación Alameda.

Acompañarán a S. A. R., además de la Embajada Española, el presidente de la comisión de festejos, señor Guillermo Pereira; el secretario de la misma Comisión, señor Julio Prado Amor; los senadores señores Daniel Feliú, Malaquías Concha, Alfredo Barros Errázuriz, Enrique Zañartu y Ricardo Valdés, y el secretario de la misma Cámara, señor Enrique Zañartu R. que llevan la representación del Senado; la Comisión nombrada por la Cámara, compuesta de los diputados Srs. Octavio Señoret, Pedro Rivas Vicuña, Arturo Irarrázaval, Manuel Cruzat Vicuña, Manuel J. O'Ryan, Róbinson Paredes, Miguel Luis Irarrázaval, Luis Urrutia Ibáñez, Alejandro Rengifo, Enrique Balmaceda, José Manuel Larraín y el secretario de la Cámara, don Alejandro Errázuriz; el Ministro de Chile en Bélgica, señor Matías Errázuriz, el general Luis Altamirano y su ayudante don Arturo Sanfuentes E., y varios funcionarios del Ministerio de Relaciones Exteriores.

En el "O'Higgins". —En este barco de guerra se embarcarán en Talcahuano, la Comisión del Senado, los miembros de la Comisión oficial de festejos y los señores general Altamirano, Matías Errázuriz y Arturo Sanfuentes Echazarreta.

En la "Esmeralda". — En el crucero "Esmeralda", irá la Comisión de la Cámara de Diputados, compuesta de las personas ya dichas anteriormente.

En el vapor "Imperial". — En el vapor "Imperial", que partirá desde Valparaíso en viaje a Talcahuano hoy, tan pronto como se embarquen las personas que lleva el tren especial que sale también hoy, a las 9 de la mañana desde la Estación Mapocho, irán las siguientes personas:

El Ministro del Interior, don Pedro García de la Huerta y señora Matte de García de la Huerta; el Nuncio de S. S. y secretario; el Embajador de México y secretarios; el Embajador de Portugal, señora Josefina D'Antas D'Oliveira y secretario; el Embajador del Uruguay y secretario; el Ministro de España; el Embajador del Brasil; secretario y ayudante militar; el Ministro de Cuba y secretario; el Ministro del Ecuador y secretario; el Ministro de Colombia y secretario; señor Enrique Larraín Alcalde; señorita Clemencia Larraín Morandé; señores Eugenio y Enrique Larraín Morandé, Carlos de Castro y señora Carmen Aldunate de Castro; señor Diego de Castro; Walter Scott; señor Enrique Aldunate y señora; señores Samuel Ossa Borne, Julio Bustamante, Francisco Echenique, Guillermo Montt, Armando Brown, comandante Alvarez Maldonado, ayudantes militares de S. A. R., de los Embajadores de Brasil, Portugal, México, Argentina, España, Colombia, cirujano jefe de la Armada; Edecán de la Presidencia, coronel León del Río; señora de Córdoba e hija; almirante Fuenzalida; delegados de Panamá, Costa Rica, San Salvador y Guatemala, don René Reyes, representantes de LA NACION, "El Mercurio", "El Diario Ilustrado", "La Epoca", Agencia Havas, "El Sur", "A. B. C. de Madrid", fotógrafos y un operador cinematográfico.

Además irán algunas otras personas, cuyos nombres no pudimos obtener en el Ministerio de Relaciones, porque hasta las últimas horas de ayer aún no habían contestado a la invitación que les ha hecho el Gobierno.

El viaje a Punta Arenas. — La comitiva que debe llegar a Concepción el Sábado en la mañana, seguirá viaje en la tarde de ese mismo día, por vapor, hasta Corral.

En Valdivia permanecerá un día y parte de ella continuará viaje por tren hasta Puerto Montt y otros un vapor.

Desde Puerto Montt, la comitiva se dirigirá directamente a Punta Arenas, donde debe llegar en la tarde del día 9.

Los festejos en esta ciudad durarán cuatro días y el regreso será directo a Valparaíso.

El acorazado "España"

S. A. R. el Infante don Fernando, su séquito personal y la Embajada española, harán el viaje a Punta Arenas a bordo del acorazado "España".

El programa de hoy

Hoy debe desarrollarse el siguiente programa:

9.30 A. M. — Colocación de la primera piedra en la Casa de Salud España.

4 P. M. — Despedida del Presidente de la República.

5 P. M. — Partida al Sur de S. A. R. desde la Estación Alameda.

Recepción en el Centro Catalán

A las 11 de la mañana de hoy S. A. R., acompañado de los miembros de la Embajada española, visitará el local del Centro Catalán.

A este acto se ha invitado a todos los miembros del Centro.

El discurso del señor Yáñez

En los círculos de la colonia española se ha lanzado la idea de imprimir en un elegante folleto, el discurso con que, a nombre del Gobierno de la República, saludó a S. A. R. el Infante don Fernando y a la Embajada española, el senador por Valdivia señor Eliodoro Yáñez, en la recepción efectuada el Lunes último en el Salón de Honor del Congreso.

Ejemplares del folleto, impresos lujosamente, serían enviados a S. M. el Rey de España, y a altas personalidades políticas y del Parlamento de aquel país.

En la Escuela de Bellas Artes

Con motivo de las fiestas que se efectuarán en la mañana de hoy en el Palacio de Bellas Artes, en honor de S. A. R. el Infante don Fernando de Baviera y de la Embajada Española, el comadante en jefe de la II División ha dispuesto que la banda de músicos del Regimiento Buin concurra a amenizar dichas fiestas.

S. A. R. ACOMPAÑADO DE ALGUNAS DAMAS DE NUESTRA SOCIEDAD, EN EL CLUB DE SEÑORAS

EN EL LOCAL EN CONSTRUCCION DEL CLUB DE LA UNION

INAUGURACION DE LA TORRE METALICA ENCARGADA DE LA DISTRIBUCION DEL CEMENTO CONCRETO PARA LAS OBRAS

Fiesta ofrecida al Directorio de la institución por la Sociedad Nacional de Buques y Maderas.

En la tarde de ayer, los jefes de la Sección Construcciones de Concreto Armado de la Sociedad de Buques y Maderas, que tienen a su cargo la construcción del nuevo edificio del Club de la Unión, invitaron al directorio del Club y al arquitecto señor Alberto Cruz Montt, director de la obra, a la inauguración de la torre metálica, destinada a la distribución de cemento armado.

A este acto concurrieron gran número de socios de la institución y distinguidas personas de nuestro mundo social.

Terminada la visita a la obra, fueron invitados los asistentes a beber una copa de champagne, pronunciando el señor Vicente Gollovich, uno de los jefes de la Sociedad de Buques y Maderas, el siguiente discurso:

"Señor Presidente, señores directores del Club de la Unión, señor arquitecto, señores: La Sociedad Nacional de Buques y Maderas os ha rogado presenciar la inauguración de la torre distribuidora de concreto. Os agradezco en nombre de la Sociedad por haber tenido la bondad de acceder a su deseo y honrar con vuestra presencia esta modesta faena. Esa presencia nos satisface doblemente porque la consideramos como aprobación tácita de los esfuerzos de la Sociedad en perfeccionar los procedimientos de trabajos con el objeto de mejorar las obras cuya ejecución se nos confía, y dar así una nueva prueba al extranjero que en Chile no estamos atrasados y que aquí también se sabe trabajar con eficiencia y modernamente.

Os agradezco nuevamente vuestro estímulo y os aseguro en nombre del Directorio de la Sociedad, que no dejaremos de seguir por la vía de progreso iniciada y hacer todo lo que dependa de nosotros para merecer la confianza que en ella se deposita.

Distinguidos caballeros: estoy bien lejos de saber hablar; termino levantando mi copa por la prosperidad del Club de la Unión, por la prosperidad de su directorio y miembros, por la prosperidad de su arquitecto, y deseo que en este majestuoso edificio, obra digna de nuestro distinguido arquitecto señor Alberto Cruz Montt, edificio que va a ser el orgullo del país, siga desarrollándose la tradicional hospitalidad chilena, que tiene el efecto de atraer al país al extranjero e inducirlo a considerarlo como su segunda patria."

Contestó el señor Luis Barros Borgoño, felicitando por su trabajo a los jefes encargados de la construcción del edificio.

En el salón donde fué servido el champagne a los directores del Club de la Unión y demás invitados, se encontraba el maquett que representa al nuevo palacio del Club.

Una nota verdaderamente simpática constituyó también la manifestación que la dirección de los trabajos ofreció a todo el personal de operarios, que consistió en unas once.

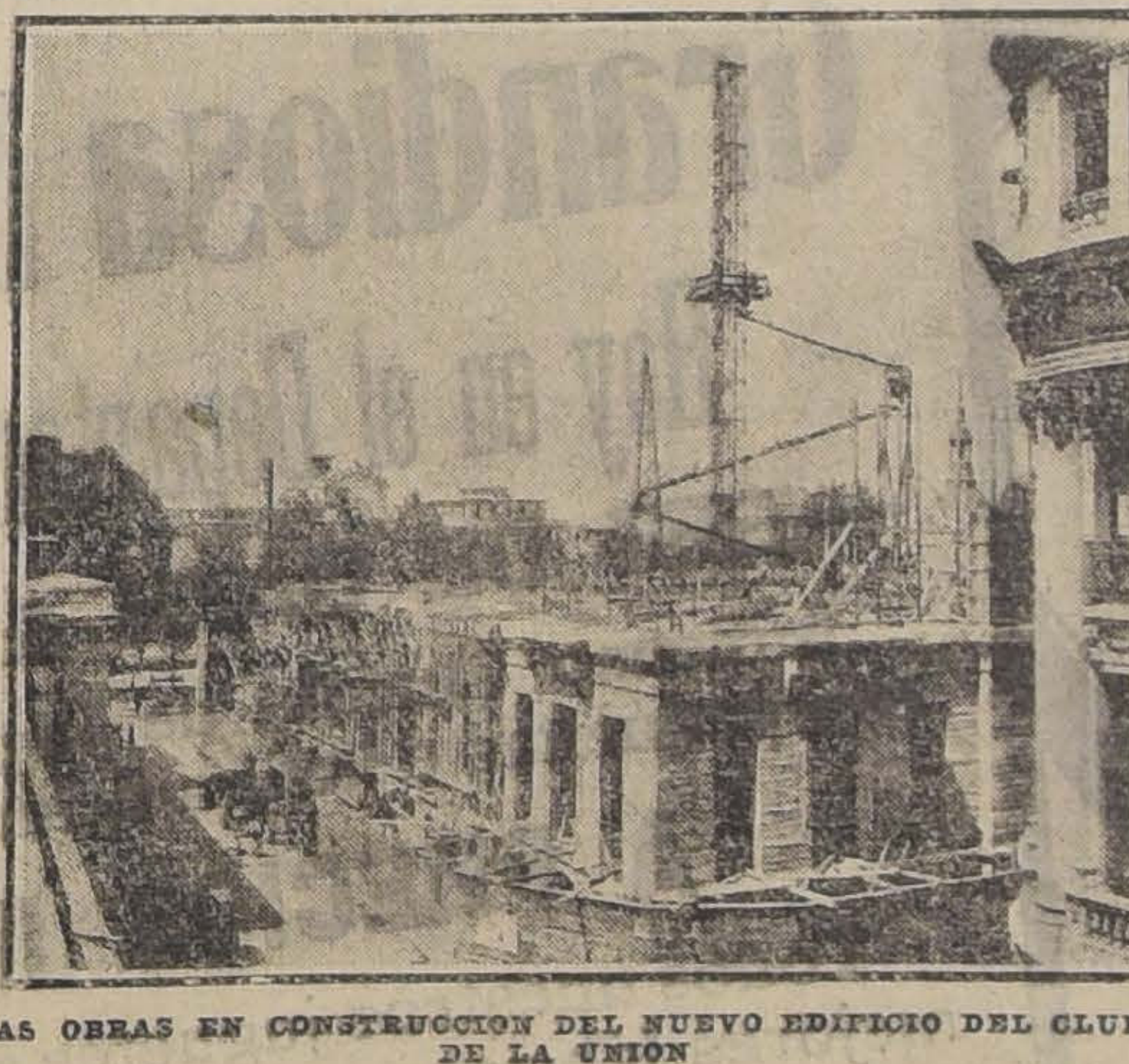

LAS OBRAS EN CONSTRUCCION DEL NUEVO EDIFICIO DEL CLUB DE LA UNION

LOS SALITREROS ALEMANES INGRESAN A LA ASOCIACION

HOY O MAÑANA LAS COMPAÑIAS FIRMARAN LA ESCRITURA DE CONVENIO RESPECTIVA

En nuestra información de ayer, sobre el ingreso de las firmas salitreras alemanas a la Asociación de Productores, dábamos cuenta de dificultades que habían sobrevenido a última hora, impidiendo el ingreso de la Cía. Alemana a la nueva combinación.

Tan pronto como los directores de la Asociación, comunicaron al Ministro de Hacienda las dificultades que se habían creado, éste se puso en inmediata comunicación cablegráfica con las firmas de Valparaíso, con la Legación de Chile en Berlín y con la Asociación, logrando obtener éxito en sus gestiones, pues en las últimas horas de la tarde de ayer quedaron eliminados los inconvenientes que se oponían a la solución definitiva de este asunto, es decir, la entrada a la Asociación de las firmas alemanas productoras de salitre.

Hoy o mañana las compañías alemanas firmarán la escritura de convenio respectiva, quedando esta negociación finiquitada y faltando solamente para su constitución legal que el Congreso despache la ley que actualmente pende de su consideración.

Algunos diarios de esta capital y de Valparaíso acogieron la noticia de que las últimas dificultades sobrevenidas en la gestión para el ingreso de las firmas alemanas a la Asociación de Productores de Salitre, provenían de un contrato que la Cía. Alemana de Taltal tenía con un intermediario, la firma Folsch y Co. de Valparaíso, para la venta de sus productos en el mercado extranjero.

Parece que la noticia no fué lo suficientemente confirmada, pues los señores Folsch y Co. han enviado a la prensa un desmentido, en el que hacen notar que, desde el mes de Octubre último ellos no han tenido intervención en las negociaciones que se han venido tramitando respecto al ingreso de las firmas salitreras alemanas a la Asociación de Productores de Salitre y que, por lo tanto, ellos no han podido oponerse al ingreso de la Cía. Alemana de Taltal.

Por lo demás, ya han quedado solucionadas las dificultades y acordado el ingreso definitivo de las firmas alemanas a la Asociación.

FERROCARRIL DE ARICA A LA PAZ

LA COMISION DE GOBIERNO INICIA SUS GESTIONES PARA SOLUCIONAR LAS DIFICULTADES ULTIMAS

A pesar de la huelga, el servicio de trenes internacionales se efectúa en la forma de costumbre

Como se recordará, hace algunos días se dirigió al norte la comisión designada por el Gobierno para investigar lo ocurrido en el Ferrocarril de Arica a la Paz.

Dicha comisión, compuesta por los señores Luis Arteaga y Fernando Cabrera, ha llegado a Arica. Según lo que nos comunica nuestro corresponsal en dicha ciudad, los expresados señores han iniciado ya sus labores, las que en el sentir de muchos serán muy arduas.

En la tarde de anteayer, se ha ocupado especialmente de la exposición que ha hecho sobre las incidencias producidas en el aludido ferrocarril, el Administrador del mismo señor Guillermo Pérez Valdivieso. Asimismo, el señor Guillermo Pérez Valdivieso se ha referido especialmente a la actitud del agente comercial en La Paz, señor Manuel Arya, en lo que dice relación con el personal de este ferrocarril declarado en huelga.

Ayer la comisión de Gobierno se ha ocupado en oír a los empleados que han sido suspendidos por la administración, tomando muy en cuenta todo lo por ellos expresado, como asimismo las razones que han aducido como causa de haberse declarado en huelga.

Entrevistada por nuestro corresponsal en Arica, la comisión nombrada, ha declarado que trabajará sin descanso y con todo empeño a fin de solucionar este asunto en el menor plazo posible.

A pesar de que con la huelga del personal de este ferrocarril se han resentido diversos servicios, el ferrocarril internacional ha continuado funcionando como de costumbre, con los empleados que no se han plegado a este movimiento.

CEMENTO ALMINKO

(Portland inglés)

Metal desplegado
Aceite de linaza
Aguarrás "Arbolito"

Ofrece para entrega inmediata

COMPAÑIA GENERAL COMERCIAL
(Importadores)
MORANDE 350

LOS ASPIRANTES A OFICIALES

PODRIAN SER ASCENDIDOS A TENIENTES DE RESERVA LOS DEL CURSO RAPIDO

El Ministro de la Guerra, después de estudiar el derecho que podían tener los aspirantes a oficiales de reserva, del curso rápido, ha resuelto que pueden ser ascendidos a tenientes segundos de reserva, todos los que hayan rendido examen y obtenida nota superior a cinco, y al mismo tiempo propuestos por el Comandante del Cuerpo respectivo.

NO IMPORTA

QUE USTED NO HAYA PODIDO VER AL INFANTE NI LAS GRANDES RECEPCIONES HECHAS A LAS EMBAJADAS.

Una verdadera película será la que dará en sus páginas la revista "ZIG-ZAG" del Sábado.

En esta forma pasarán por su vista todas las grandes manifestaciones hechas desde Arica a Santiago.

En el Palacio Cousiño, fotografía del Infante don Fernando y de don A. Alessandri, tomada especialmente para "Zig-Zag".

Don Lorenzo Montt, silueta por Santiago Labarca.

Un interesante problema literario, interesantísimo artículo que trata de cómo se pretende en Rusia resolver el asunto del arte por el arte y el arte por la utilidad social, etc.

El Presidente Electo en Antofagasta.

Crónica literaria; las opiniones que sobre los más recientes libros chilenos da el señor E. Astorquiza.

El Salón Anual, apuntes críticos de un conocido escritor.

El Mes de María, con fotografías de varios altares de la Virgen en las principales iglesias.

Vida Social. Box. Cuentos (de nuestros mejores escritores: Cruchaga, etc.)

Crónica extranjera. Crónica de provincias, etc.

Indiscutiblemente, el número del "ZIG-ZAG" de mañana es un notable adelanto de información y de grabados.

NO OLVIDE USTED ESTO. VEA

ZIG-ZAG

DE MAÑANA

EL SEÑOR GENERAL DARTNELL

Y SU LLAMADO A CALIFICAR SERVICIO

En un diario de ayer se ha dicho que el Gobierno se vería obligado a calificar servicios y alejar definitivamente del Ejército, al General señor Pedro Pablo Dartnell.

Tratando de averiguar el grado de verosimilitud de esta información, preguntamos ayer sobre el particular al Ministro de Guerra, quien nos declaró que tal aseveración era inexacta.

LOS FERROCARRILES

LAS GESTIONES VAN BIEN ENCAMINADAS

Conforme lo anunciamos anteriormente, ayer a las 10 y media de la mañana, se reunió en el despacho del Ministro de Hacienda, el Consejo de Ferrocarriles presidido por el Ministro del Ramo, señor Jaramillo y el director general de la Empresa señor Trucco.

El señor Garcés Gana, Ministro de Hacienda, expuso en esta reunión las gestiones que había estado haciendo para obtener en Estados Unidos la colocación del empréstito por 20 millones de dólares, destinados a la atención de los servicios de la Empresa de Ferrocarriles.

Estas gestiones, que el Ministro señor Garcés Gana, ha estado haciendo con los banqueros norteamericanos por intermedio del Banco de Chile, merecieron la más franca aceptación de los miembros del Consejo de Ferrocarriles.

Según se nos informó ayer, los pasos dados por el Ministro de Hacienda van muy bien encaminados y es seguro que la gestión tenga una solución favorable.

Museo Histórico

El contratista de esta obra, señor Adolfo Wainer, ha solicitado de la Dirección de Obra Públicas los planos para construir el segundo piso de este Museo, pues, ya está al terminarse el primero.

DURANTE EL BUFFET EN EL CLUB DE SEÑORAS

LA ZONA CARBONIFERA VUELVE A LA NORMALIDAD

COMO SE PODRIA PROCURAR UNA DEFINITIVA SOLUCION DE LOS PROBLEMAS QUE SE PRESENTAN EN AQUELLA REGION

El secretario de la Intendencia de Concepción hace entrega al Ministro del Interior de un memorándum sobre este particular

En las minas de Curanilahue

Puede decirse que la situación anormal que entorpecía las labores mineras en la zona carbonífera, ha desaparecido por completo.

Esta impresión nos hemos formado después de una breve entrevista que tuvimos ayer con el Ministro de Industria señor Armando Jaramillo.

Preguntado por nosotros, el señor Jaramillo, sobre la situación actual de la región carbonífera, nos dijo más o menos lo siguiente:

—Puede decirse, empezó diciéndonos, que las dificultades que por algún tiempo venían entrabando la libre producción de las minas de carbón de Lota y Coronel, han desaparecido.

Esto se ha conseguido después del acuerdo del directorio de la Compañía de Lota y Coronel relativo a la reposición de los empleados de la administración separados hace algunos días por haberse federado. Sobre el particular, me ha manifestado el presidente de este directorio, señor Lyon, que deferente con la petición formulada por el Presidente electo, la compañía en referencia acordó admitir a estos empleados.

Naturalmente, nos agrega, que dicha reposición ha sido aceptada en conformidad a lo que yo manifesté a los delegados obreros del sur, es decir, que estos empleados renunciaron a continuar formando parte de la Federación Obrera, al volver nuevamente a sus puestos.

Tan pronto, nos dice el señor Jaramillo, tuve conocimiento de ésto, se lo comuniqué al Intendente de Concepción y al gobernador de Arauco. Este último funcionario, tengo entendido, lo ha hecho saber inmediatamente a los delegados obreros, pues, ayer, he recibido un telegrama de los empleados separados en el cual expresan sus agradecimientos por este feliz término de la situación difícil en que se habían colocado.

Aprovechando esta oportunidad, y la buena acogida que nos dispensara el señor Jaramillo, le interrogamos acerca del empréstico ferroviario. Al respecto nos dijo, que esperaba preocuparse de este asunto tan pronto terminaran las fiestas actuales y se normalizara la situación de la Cámara de Diputados.

—Sin embargo, nos dijo, ya he pedido sesiones especiales a la Cámara de Diputados, para ocuparse exclusivamente del pronto despacho del proyecto de empréstito ferroviario.

SOLUCION A LOS PROBLEMAS DE LA REGION CARBONIFERA

Ayer, el señor Carlos Roberto Elgueta, secretario de la Intendencia de Concepción, y actualmente Intendente suplente, llamado a Santiago para informar al Gobierno sobre lo ocurrido últimamente en la zona del carbón, celebró en casa del Ministro del Interior, una entrevista con el señor Pedro García de la **Huerta**.

Interrogado por el señor García de la Huerta sobre la forma cómo se podría procurar una definitiva solución a los problemas en la región del carbón, el señor Elgueta hizo interesantes declaraciones que aparecen consignadas en el siguiente memorandum:

"Es necesidad impostergable dictar una legislación especial para la industria y la región carbonífera.

Esa legislación debería ser preparada y propuesta al Gobierno por una Alta Comisión de Parlamentarios, economistas, técnicos, patrones, obreros y miembros de algunas de las instituciones que propenden a la cultura y mejoramiento sociales. Esa comisión, que estudiaría en el terreno mismo el funcionamiento de la vida administrativa, política, industrial, económica y social de la zona del carbón, debería ser asesorada por el jefe de la Oficina del Trabajo y por los especialistas que juzgare necesarios. En lo posible, debería remunerarse el trabajo de dicha comisión.

La Legislación minera del carbón consultaría la creación de un organismo especial, dependiente de la Oficina del Trabajo, para que atienda a la inspección de todos los servicios de la zona, con facultades de arbitrador en todos los conflictos que se produzcan entre las compañías y los obreros y también con facultades amplias para evitar que se originen dichos conflictos.

Ese organismo recogería, coordinaría y publicaría todos los datos e informaciones relativos al trabajo minero, principalmente en lo que concierte a su organización y remuneración y a la condición de los obreros, costo de la vida, accidentes, enfermedades, conflictos colectivos, asociaciones e instituciones de previsión obrera, departamentos de bienestar y resultados de las leyes extranjeras que interesen especialmente a los mineros. Concurrirá al estudio de las medidas legales o administrativas que que pueden adoptarse para mejorar las condiciones del trabajo y la situación material, moral e intelectual de los obreros.

El expresado organismo dirigirá la inspección directa del trabajo, con el fin de vigilar el estricto cumplimiento de las disposiciones legales o administrativas vigentes y de las que se dicten en lo sucesivo.

La legislación especial para la zona y el trabajo carbonífero deberá comprender, entre otros, los siguientes puntos:

1) Fijación de una edad mínima para la admisión de los menores a toda clase de trabajos;

2) Fijación de una edad mínima para la admisión de los menores a los trabajos verdaderamente mineros;

3) Limitación de las horas de trabajo y prohibición a los menores del trabajo nocturno;

4) Descanso obligatorio;

5) Creación de un economato;

6) Prohibición de la venta de bebidas alcohólicas;

7) Salarios y participación de los obreros y empleados en las utilidades;

8) Seguro obrero;

9) Reformas de las leyes sobre habitaciones para obreros y de accidentes del trabajo;

10) Formación de poblaciones para vender las casas a los obreros y empleados en condiciones favorables;

11) Instrucción primaria y cultura cívica. (Debe considerarse que en la región minera comienza a manifestarse una crisis del patriotismo);

12) Matrimonio y registro civiles;

13) Reforma de la justicia de menor cuantía, exigiéndose para los jueces, además de las condiciones que consigna el artículo 14 de la ley de 15 de Octubre de 1875, la de ser abogados, con renta y sin incompatibilidades;

14) Mantenimiento del orden público por fuerzas de carabineros, renovables con la mayor frecuencia;

15) Servicios de hospitalización, desinfección, aislamiento y asistencia pública;

16) Asociaciones obreras;

17) Creación por parte de las compañías de un departamento de bienestar obrero;

18) Tribunales de arbitraje y conciliación, y

19) Escuela de Minería en Coronel, subvencionada por todas las empresas".

COMUNICADOS DEL GOBERNADOR DE ARAUCO

En el Ministerio del Interior se recibió ayer una comunicación del Gobernador de Arauco, manifestando que, como la situación en esta región es de tranquilidad absoluta, estima que no existe razón alguna para mantener el despliegue de tropas que existe actualmente. Por consiguiente, pide se ordene el retiro de la mayor parte de éstas.

EN LAS MINAS DE CURANILAHUE

En el Ministerio de Industria se recibió un telegrama de los obreros de las minas de Curanilahue, expresando que aún no han puesto en vigencia en un sector de estas minas, lo convenido por el delegado del Gobierno, señor Balmaceda, respecto a los jornales fijados para las diferentes labores.

En consecuencia, piden se traslade a estas minas el subsecretario de Ferrocarriles, señor Balmaceda, para que arregle esta cuestión.

UNDERWOOD
La mejor máquina de escribir recibió
ENRIQUE DAVIS
San Antonio 439

UNDERWOOD
Recibió nueva partida
ENRIQUE DAVIS
San Antonio 439

PASAPORTES AL EXTRANJERO

REFORMA DEL DECRETO REGLAMENTARIO

El Ministerio de Relaciones dictó ayer un decreto, modificando el art. 3.o del decreto No. 2089, de 12 de Diciembre de 1912, que reglamenta la expedición de pasaportes al extranjero, dividiéndolos en diplomáticos y simples.

Los primeros se otorgarán solamente a los diplomáticos que partan al extranjero, llevando impresos en caracteres grandes y escrita en francés y castellano, la frase: "Pasaporte Diplomático."

Los simples se otorgarán a los Cónsules, ex-Ministros de Estado, senadores y diputados, ex-Diplomáticos, miembros en ejercicio de las Cortes de justicia y delegados del Gobierno a los Congresos Internacionales.

Felicitación al Cuerpo de Carabineros

En la Comandancia General del Cuerpo de Carabineros, se ha recibido la siguiente nota del señor Intendente de Antofagasta dirigida al Comando de Carabineros en esa provincia:

"Antofagasta, 23 de Noviembre de 1920.—Esta Intendencia se hace un deber en felicitar a los señores jefes, oficiales, tropa del Cuerpo de Carabineros, por su correcto desempeño, en la recepción del señor Presidente Electo y del Infante don Fernando María de Baviera y Borbón. Esta felicitación deberá el Comando anotarla en la hoja de servicios del personal del Cuerpo en la provincia de Antofagasta.—Dios gue. a Ud.—(FiFrmado): Carlos Orrego Barros."

Por su parte el comandante del Escuadron Antofagasta, capitán J. B. Vivanco, con fecha 11 de Noviembre último dió cuenta del recibimiento del señor Presidente Electo en la forma siguiente:

"En cumplimiento a lo ordenado por esa Jefatura por telegrama de fecha 6 de los corrientes, el suscrito, con los tenientes 2os. señores Carlos Carvacho y Máximo Furstemberg, se presentaron al señor Presidente Electo a su paso por Taltal y lo informaron sobre los puntos indicados en dicha órden. Quedó sin hacerlo el teniente 2.o señor Roberto González por no haber habido tiempo para llamarlo a Potrerillos, pero se le ha ordenado que lo haga en Chañaral si el señor Presidente, a su regreso, pasaba allí..

"El señor Presidente se manifestó complacido de las explicaciones que se le dieron, en cuanto a las relaciones de los carabineros con los patrones y obreros, llegando a felicitar al suscrito por la obra que se está haciendo en el Escuadrón, de abrir escuelas nocturnas en todos los destacamentos, formar Club de Tiro, dictar conferencias, combatir el juego y la bebida, y ayudar a los obreros en cuanto sea posible. Dijo que eso era lo que deseaba: que los carabineros se hicieran estimar y respetar del pueblo; siendo justos en sus procedimientos, sin inclinaciones y buscando medios que permitan mantener siempre las buenas relaciones.— (Firmado): J. B. Vivanco."

EL INCIDENTE DE PLYMOUTH

COMUNICACION QUE SOBRE EL PARTICULAR ENVIA EL ENCARGADO DE NEGOCIOS DE CHILE EN LONDRES

En nuestra edición de ayer nos referimos a una comunicación cablegráfica recibida en el Ministerio de Relaciones del Encargado de Negocios en Londres, señor Manuel Salinas Fuenzalida, relativa al incidente que, según las informaciones de la prensa de Londres se habrían producido entre el contralmirante señor Luis Gómez Carreño y el juez de Plymouth.

Este comunicado, que lo damos más adelante, estaría de acuerdo con lo manifestado por nuestro diario al dar cuenta de este hecho, en lo que respecta a la ninguna gravedad que encierra para la conducta funcionaria del aludido jefe.

Hé aquí dicho cablegrama:

"Londres, Noviembre 30. — Como seguramente los diarios de ésa habrán publicado telegramas circulados por la prensa asociada británica, transmitiendo críticas formuladas por el juez de policía local de Plymouth alegando falta de cortesía del Almirante Gómez por haberse desentendido del sumario médico legal levantado en la semana pasada en dicho puerto, con motivo del fallecimiento en tierra de un marino chileno, creo conveniente comunicar a U. S. que he enviado una rectificación a la prensa, haciendo notar que dicha crítica ha sido hecha en la ignorancia de que el Almirante Gómez se encontraba en esos mismos días en Londres y agregando que en todo momento sus relaciones con el Almirantazgo y las autoridades británicas han sido de la mayor cortesía.

"T. H. E. Times" de hoy, publica de su propia cuenta una explicación en este mismo sentido. —(Firmado). — Salinas".

◆

Sociedad Médica

Esta noche, a las 9 1|2, en su local de costumbre, Merced 565, celebrará sesión de conferencias esta corporación con la siguiente tabla:

Doctor Carlos Garcés.—Diagnóstico basteriológico de la disentería vacilar en Chile.

Señor Oscar Espinosa. Un caso de tumor del páncreas. Presentación de pieza anatómica.

Señor Carlos Bize.—Kinesiterapia en las fracturas. Dos observaciones.

Segunda hora:

Doctor Espina.—Creación de un Ministerio de Sanidad y Asistencia Social.

—En esta sesión hablará el doctor Prunes, sobre la falsificación de Neosalvarsan alemán.

UNDERWOOD
Máquina de escribir premiada en todas las exposiciones, llegaron,
ENRIQUE DAVIS
San Antonio 439

PARALIZACION DE SALITRERAS

DIFICIL SITUACION QUE SE CREA A LOS TRABAJADORES

El Gobierno toma medidas sobre el enganche de gente al Norte

Con motivo de no tener contratos de ventas de salitre para el año próximo, algunas salitreras han comenzado a paralizar sus trabajos, creándose con este motivo una difícil situación a los trabajadores de ellas, que han tenido que trasladarse al puerto de Antofagasta en busca de trabajo.

Entre estas oficinas salitreras se encuentra la llamada "Candelaria", a la cual recientemente había llegado un enganche de trabajadores, que alcanzaron a prestar sus servicios solamente por diez días y que han debido regresar al puerto de Antofagasta, donde permanecen sin recursos para su alimentación y alojamiento.

En vista de esta situación, la Municipalidad de Antofagasta acordó dirigirse telegráficamente al Ministro del Interior, pidiéndole que arbitre los medios necesarios para impedir que los enganchadores de gente trabajadora sigan enviando nuevos contingentes, pues, en las salitreras hay personal suficiente y es muy de temer que varias oficinas paralicen sus trabajos, en vista de no tener contratos de ventas que aseguren la colocación de sus productos en el año próximo.

Además, agrega el telegrama, los enganchadores, por lo general, engañan a los trabajadores que destinan a las salitreras, ofreciéndoles sueldos fabulosos que no corresponden a la realidad, por lo menos en la actualidad en que varias compañías se aprestan a paralizar sus oficinas, por la razón anteriormente apuntada.

Inmediatamente de haber recibido el Ministro del Interior el telegrama de que damos cuenta, impartió las órdenes necesarias a los Intendentes de esta capital y de Valparaíso, a fin de que eviten en lo posible el enganche y embarque de gente destinada a la región salitrera de Antofagasta.

Además, el Gobierno, en presencia de estos hechos y a fin de evitar futuras complicaciones, está dispuesto a tomar todas aquellas medidas que sean necesarias para impedir que se siga enviando gente al Norte, hasta que la situación del mercado salitrero se normalice y las oficinas reanuden sus trabajos.

UNDERWOOD
máquinas de escribir de último modelo, tiene listas para entrega.
ENRIQUE DAVIS
San Antonio 439

La romería y bendición del estandarte del Centro "Joaquín Pinto Concha"

Con verdadero entusiasmo se p siguen los trabajos destinados dar a la doble ceremonia que efectuará el Domingo próximo el Cementerio General, el ma realce posible.

Como hemos anunciado, la ciedad Pinto Concha, siguien una práctica establecida en costumbres irá ese día en romer a la tumba de su patrono, el e Prefecto de Policía de Santiag don Joaquín Pinto Concha, cuy memoria es venerada por los q sirvieron bajo sus órdenes y obje de inolvidables recuerdos para lo habitantes de esta ciudad, que e horas difíciles para la conserv ción del orden público, pudiero apreciar el excelente pie de disc plina y abnegación que el recorda do Prefecto había sabido inculca en su personal.

La Policía de Santiago, como de costumbre se asocia a esta cerem nia haciéndola más grande y sign ficativa, participará esta vez en ella en forma inusitada. Al efecto, señor Prefecto, que será uno de los padrinos del estandarte que se b decirá momentos antes de la rom ría, nombrará delegaciones de distintas Comisarías e invitará p la orden del día del Cuerpo, a to el personal dándoles las facili des compatibles con sus funcion Designará además a un orador en nombre del Cuerpo de Pol haga el elogio del recordado Jef

Por otra parte, diversas insti ciones amigas se harán representa por numerosas comisiones, cont buyendo con esto a dar a la cerem nia caracteres de verdadera sole nidad. Dos bandas del Ejército didas graciosamente para el obj to, tocarán sus mejores y más d licadas piezas.

La lista definitiva de los disti guidos caballeros y damas que ap drinarán el estandarte, la daremo en nuestra edición de mañana, así como el programa completo de la doble ceremonia.

JANOSTINE
BOMBON LAXANTE
es un excelente vermífugo, sin presentar los inconvenientes de los calomelanos.
Pídalo a su farmacéutico, o diríjase Botica Francia, Estado 154; Botica Greve, Ahumada 246; Botica Belisario Andrade, San Diego esq. Eyzaguirre.
Concesionario para la venta por mayor:
Casilla 1129 — OTTO FUHRIMANN — Las Rosas 1123 - 11

E
The Chilian Stores
Gath & Chaves Ltd.
Santiago

¡JUGUETES! ¡JUGUETES!
EN EL SEGUNDO PISO
Grandiosa Liquidación
Hoy en el Departamento Juguetería
DE GATH & CHAVES
Inmenso surtido de Juguetes de todas clases, con pequeñas e insignificantes averías,
A PRECIOS IRRISORIOS
Todos nuestros juguetes son procedentes de las mejores fábricas europeas y norteamericanas.
HAY
Panoplias militares, Coches plegables, Carretones, Manomóviles, Velocípedos, Biógrafos, Linternas mágicas, Juegos de salón, Juegos de rompe cabeza, Cajas con soldados y miniaturas en plomo, Sables, Cocinitas, Muñecas, Ajuares para muñecas, Amoblados, Servicios, Traga bolos, Juguetes con cuerda, Juegos para jardín y playa, teatros, Trompos, Cornetas, Gorras militares, etc., etc.
Aprovéchese esta Gran Oportunidad para los Niños

AVISO IMPORTANTE

A propósito de la falsificación del Neosalvarsán Alemán

Hemos sido informados por la prensa, que se ha descubierto una falsificación de este producto, dando lugar, con este motivo, a que una Botica establecida en esta ciudad haya publicado grandes avisos, queriendo tener la privativa de ser la única que vende este producto legítimo.

Nosotros no aceptamos este procedimiento, que pone en desmedro la seriedad de nuestros establecimientos, pues garantizamos que todo el Neo-Salvarsán Alemán que expendemos es absolutamente legítimo y de garantida procedencia de los "Farbwerke En Hochst a Main", antes "Meister, Lucius y Brüning", únicos fabricantes del producto mencionado.

Por poder de Daube y Cía.,
ENRIQUE RAAB

Por Botica y Droguería Petrizzio,
A. PETRIZZIO Y CIA.

Por Botica Klein,
ERICH KLEIN,

Por Botica Germania,
AUGUSTO FRITZ

Por Botica Santo Domingo,
A. TRAUTMANN

Por Botica Bentjerodt,
ARTURO BENTJERODT

Por Botica Española,
A. PENNA Y CIA.

Por Farmacia de Rojas,
JUAN DE D. ROJAS

Por Botica Greve,
OSCAR GREVE

Por Botica Brandt,
LUIS BRANDT

Por Botica Francia,
GASTON GOYENECHE

Por Sociedad Anónima D. Francesa,
M. DURANDIN

Por Botica Central,
E. POBLETE

Por Botica del Indio,
P. LIMIÑANA

Por poder Sociedad Comercial Holandesa del Pacífico,
R. P. HANEL

3-D

EL GRAN FESTIVAL DEPORTIVO DE MAÑANA

LO PRESIDIRA EL ILUSTRISIMO Y REVERENDISIMO SEÑOR ARZOBISPO, DOCTOR DON CRESCENTE ERRAZURIZ

Mañana se llevará a efecto, a las tres y media de la tarde, la fiesta deportiva que han preparado el Green Cross y el Regimiento Cazadores, a beneficio de la Sociedad Católica de Estudiantes, en los Campos de Sport de Ñuñoa.

Hay mucho entusiasmo por asistir a esta fiesta que constituirá un verdadero acontecimiento social.

Para manifestar su adhesión y simpatía a esta obra el Ilustrísimo y Reverendísimo señor Arzobispo asistirá, aceptando la invitación que se le ha hecho, a presidir tan hermosa reunión.

Tenemos conocimiento que el programa es muy variado e interesante, ya que al lado de ejercicios de atletismo, y destreza de los jinetes, figuran números cómicos que harán reir de buena gana a la concurrencia. La banda de los Talleres de San Vicente amenizará la fiesta con escogidas piezas de su repertorio.

La Empresa de Tracción Eléctrica ha querido, también contribuir al éxito, aumentando ese día el servicio de los tranvías de la línea de Ñuñoa. Las entradas para esta fiesta se pueden adquirir en la boletería de los Campos de Sport, en el día de mañana, desde las 2 P. M. Su valor es de tres pesos, tribuna de primera; y de un peso, a las de segunda clase.

Nuevos profesionales

Después de un excelente exámen ha recibido su título de abogado el señor Tomás Monsalve.

Su memoria sobre materias de Código Civil, de prueba versó sobe "Jurisprudencia de la Corte Suprema (1911-1912).

El tiempo

El estado del tiempo en el día de ayer fué el siguiente:

Temperatura del aire: máxima 26.7, mínima 10.0.

Temperatura a cielo descubierto; máxima 50.9, mínima 8.5.

PARIQUYNA

da resultados maravillosos en todas las enfermedades del HIGADO.

En las Boticas y Droguerías.

Comité Pro-Presos

Cítase para esta noche a las 9, en el lugar de costumbre, para resolver varios asuntos de importancia.

Sociedad Central de Arquitectos

Presidida por don Josué Smith Solar con asistencia de los señores Joannon, Palma, Brugñoli, Cousiño y el asesor legal, señor Juan Palomino, se reunió esta sociedad.

Se acordó llamar la atención a todos los arquitectos de Santiago de enviar sus trabajos para el concurso de fachadas antes del 15 de Diciembre.

Tratóse extensamente sobre la difícil situación que producen en el ramo de construcción las perturbaciones de los obreros, ocasionadas por sus repetidas huelgas; punto que se seguirá tratando en la próxima sesión general, a la cual se invita especialmente a todos los socios.

También se trató sobre la legalización del título de arquitecto, encomendando al señor Palomino un estudio sobre el particular.

Se amplió con el nombramiento del señor Palma la comisión para redactar las bases del concurso de un bebedero para la Sociedad Protectora de Animales.

AL PUBLICO

Avisamos a nuestra clientela y al público en general, que sólo los cobradores autorizados están facultados para percibir el valor de nuestras facturas y cancelarlas.

Rogamos, en cada caso, exigir a dichos cobradores la autorización por escrito de nuestra firma, como asimismo su carnet de identidad.

No reconocemos ningún pago hecho a otras personas que no tengan dichos requisitos.

Raab, Bellet & Co.

CENTROS OBREROS DE INSTRUCCION

"REALEZA DE LA SANGRE Y REALEZA DEL TRABAJO"

Con ocasión de la fiesta obrera celebrada el Lunes último en el Municipal, hemos recibido la siguiente carta:

Dos realezas que han dominado siempre al mundo porque representan la tradición y el esfuerzo vivo de un pueblo que quiere continuar su historia y alcanzar sus ideales. Estas dos realezas aparecieron unidas en maravillosa armonía el día 30 de Noviembre, cuando S. A. R. el Infante Don Fernando María de Baviera y Borbón asistió en el Teatro Municipal a la solemne manifestación que le ofrecieron los "Centros Obreros de Instrucción", fundados y dirigidos por las Damas Protectoras del Obrero (españolas).

La prensa de la capital dió cuenta en sus crónicas de aquel acto social que resultó grandioso y brillante; pero no dijo todo. Hubo algo más íntimo y profundo observado por el espectador que esto escribe y que no puede callarlo, porque encierra una lección de indiscutible valer y actualidad. Fué un número fuera de programa, debido a la iniciativa personal del Príncipe que nos visita.

En el proscenio del Municipal aparecieron obreros chilenos curtidos por el duro trabajo diario, formando vistoso grupo con elegantes señoritas de la sociedad santiaguina y ejecutaron en coro, mixto, la brillante composición de Rossini **"La Caridad"**. Nunca estuvo más en su lugar el himno de amor del genial compositor: se sentía allí entre las voces y la orquesta, una armonía más alta, la de las almas, producida con los toques de luz y de afecto que las Damas Protectoras y sus cooperadoras han hecho sentir diariamente a esos hombres del taller y de la fábrica.

Fuera del proscenio llena palcos lo más selecto de la sociedad chilena, que hace marco grandioso a la platea ocupada totalmente por obreros, distribuídos con sus banderas por centros y secciones. Ellos mismos son protagonistas de la fiesta y sus más embelesados espectadores. Arriba, en los palcos de tercera fila y galería, se ven centenares de obreros, en conjunto casi mil socios de los Centros de Instrucción.

Pero todos tienen puestos los ojos en el palco de honor, ocupado por el Serenísimo Infante de España a quien acompañan la señorita Consuelo Argüelles, presidenta de las Damas Protectoras; las presidentas de los Centros, señora Sofía Irarrázaval de Sanfuentes, señora Josefina G. de Valdés y señora Amelia F. de Undurraga, varios agregados de la Embajada y dos obreros que tomaron parte en la fiesta y fueron llamados expresamente por el Príncipe a aquel alto sitial de honor que aparecía engalanado con las banderas de Chile y España. Tuvo Su Alteza frases cariñosas para sus dos acompañantes; también acarició sobre sus rodillas al niño Conti, hijo de un obrero que con singular aplomo había pronunciado un precioso discurso.

Se le oyó al Infante murmurar frases como ésta: "Yo nunca he sentido esas distancias que dicen nos separan". Me atrevo a afirmar que esas palabras son un canto de sinceridad y de verdad más harmónico que todas las notas musicales magistralmente interpretadas aquella tarde en el teatro.

La realeza de la sangre de veinte generaciones que corre por las venas del Príncipe de Baviera y del Infante de España, ha sabido comprender al pueblo, lo mismo que el augusto soberano a quien representa; y el pueblo se acerca sin recelo, se eleva y se agranda cuando es comprendido, se siente muy bien al calor de la sangre real, que es para él, símbolo de autoridad moral, única que lo subyuga sin humillarlo, única que levanta su espíritu agobiado por el rudo trabajo: ese obrero altivo, hijo de España y de Arauco, no soporta tiranías ni vanas lisonjas, ambas lo humillan y lo sublevan; pero ama y se sacrifica por el que lo acaricia y aún lo corrige con amor sincero.

Después de un cuadro vivo que representaba a España con sus trajes y colores, vestidos por distinguidas y lindas niñas, hubo de retirarse S. A. R., pero antes quiso fraternizar más íntimamente con los obreros que lo habían aclamado, y al efecto, descendió del palco de honor y acompañado siempre de la presidenta de las Damas Protectoras, entró por la platea y la recorrió de arriba abajo, saludando con efusión y dando la mano a sus buenos amigos, hombres del trabajo, que lo vitoreaban con entusiasmo febril y lo admiraban en su bondad y llaneza, como digno vástago de un hogar dedicado totalmente al alivio de todas las humanas miserias.

Aun tuvo el simpático Infante otro rasgo genial, más democrático si cabe, que los precedentes: manifestó insistentemente deseos de subir a los palcos de tercera fila y a las galerías y saludar allí a los restantes obreros, pero los caballeros que lo acompañaban le disuadieron, en atención a la hora avanzada ya, supuesto que debía acudir momentos después a la Legación Inglesa que lo había invitado a comer.

Los Centros Obreros de Instrucción están de plácemes, han sabido comprender a sus distinguidas fundadoras y protectoras: la expontánea ovación que, después de retirarse el Serenísimo Infante hicieron al señor Alessandri, Presidente electo de Chile, añadió una nueva nota simpática a la fiesta y dió una esperanza cierta y halagadora de que sabrán comprender las patrióticas aspiraciones del hombre elegido para regir los destinos de la República, y que ha querido inspirarse en las necesidades de los humildes para levantarlos y separarlos de quienes tratan de lanzarles contra la sociedad que así los agasaja y protege.—**Remigio Marrodán y Ros.**

LA MUERTE DEL SEÑOR DIAZ

PERSONAS SINDICADAS COMO SUS VICTIMARIOS

Ampliando las informaciones sobre el asesinato del **cartógrafo** de la IV División del **Ejército**, don Manuel Díaz, nuestro corresponsal en Valdivia nos comunica que el juez encargado de instruir este proceso ha declarado reos a los individuos Ernesto y Demetrio Hernández, Vicente Flores y Secundino Muñoz, sindicados como los principales autores de la tragedia ocurrida en Reumen.

Telegramas sobrantes

En las oficinas del Telégrafo Comercial hay los siguientes:

Oficina Central. (Ignóranse domicilios): Gandarillas, Valferias para Holzmann, Govoni, Elisa Barrueto, Vascuence, Muca, Francisco Vargas (ausente), Alfredo Sanhueza.

Sucursal Estación Santiago. — Amanda H. de Olivos, Elena Duhalde de Salinas, Vicente Conde.

Sucursal Recoleta. — Zúñiga.

Sucursal Catedral. — Mercedes del Pozo.

Sucursal Providencia. — Corina A. de Ibáñez.

Donación Echaurren

Ayer terminó el plazo concedido por la Comisión Municipal de la donación Echáurren para obtener las papeletas que dan derecho a esta donación.

La Comisión iniciará el estudio de estas papeletas en los primeros días de la próxima semana.

SERVICIOS DE IDENTIFICACION

ASIMILACION DE LOS CARGOS CIVILES

En vista de la grande importancia que han tomado los servicios que presta la Oficina de Identificación, que funciona en la Sección de Seguridad de esta capital, el Gobierno ha creído necesario constituírla en forma que satisfaga ampliamente el servicio judicial y público.

Para ello, ha comenzado por declarar, en un decreto de reciente expedición, que los cargos que las diversas personas desempeñan en esa oficina, son asimiladas a los grados de los funcionarios policiales, en la siguiente forma:

El jefe de la Oficina tendrá el rango y sueldo de Comisario; el 2.o jefe, de Sub-Comisario; los cuatro jefes de secciones, de inspectores; los cuatro ayudantes de Secciones, a sub-inspectores y los auxiliares 1.os, 2.os y 3.os, son asimilados como ajentes 1.os, 2.os, y 3.os, respectivamente.

En cuanto al mayor gasto que representa esta asimilación, con respecto a los sueldos consultados en la Ley de Presupuestos vigente, se deducirá de las entradas que la Oficina misma tiene.

Entre los antecedentes que el Gobierno ha tenido en vista, para mejorar la situación financiera de estos funcionarios, figuran los datos siguientes: la oficina práctica, término medio, 300 identificaciones diarias; el índice general consta de más de 200 mil nombres y las cédulas de identificación alcanzan a 137 mil.

Por otra parte, el Gobierno ha tomado en cuenta para decretar esta asimilación, que se trata de un servicio muy delicado que requiere gran prolijidad y cuidado en el examen de las cédulas y fechas de identificación.

SILLAS

Para fiestas y banquetes, arrienda cualquier cantidad

"LA EQUITATIVA"

DELICIAS 851 —
— TELEFONO 2473

En las hidropesías, cálculos congestiones del HIGADO, ictericia, paludismo, el empleo de la

PARIQUYNA

es infalible.

Dirección General de Sanidad

Estado de la epidemia de tifo exantemático en los hospitales de la ciudad.

Resúmen general:

Existencia total anterior, 99.
Entrados, 3.
Salidos, 3.
Fallecidos, 1.
Convalecientes, 23.
Enfermos en cama, 75.
Total general, 98.

Estado de la epidemia de tifo exantemático en provincias:

Concepción: En esta ciudad hay en el hospital una existencia de 36 enfermos de tifo exantemático.

Linares: En el hospital hay un total de 21 enfermos.

Concepción: El doctor Labra comunica a esta Dirección que en Pailahueque se han presentado cuatro casos de tifo exantemático, los que están aislados.

Valparaíso: Doctor Macuada comunica que la existencia actual de enfermos es de 39 incluyendo 12 convalecientes.

Cursos de divulgación médica

La inauguración de estos cursos que debería efectuarse hoy con una velada en el Salón de Honor de la Universidad no podrá llevarse a efecto por haberse presentado a última hora inconvenientes imprevistos que hacen necesaria su postergación.

Ella tendrá lugar el Sábado 4 próximo a la misma hora, y como hemos informado en ediciones anteriores en ella iniciará las conferencias que constituyen estos cursos el profesor doctor don Armando Larraguibel. Inaugurará la velada el Decano de la Facultad de Medicina don Gregorio Amunátegui, y en ella se presentará por primera vez en público el Quinteto Médico que dirigirá el maestro Allende. Contribuirán también a su mayor éxito otros valiosos elementos artísticos.

"Kikirikí"

Hoy Viernes aparece el segundo número de esta revista de Coke y Cariola.

Del primer número se agotaron completamente las dos ediciones que se hicieron, acontecimiento que marca un record periodístico en Chile.

En "Kikirikí" de mañana vienen sabrosos comentarios de la Olimpiada con fotografías que llamarán la atención una entrevista con O'Higgins, informaciones en broma sobre actualidad, crónica de teatros, sección "entre-cordeles", una visita a los Pentecostales, y varios otros artículos y caricaturas.

DEFUNCIONES

Diciembre, 2.—María M. Allende, 20 años; Juan Reyes, de 34; Sofía Vicencio, de 25; David Díaz, de 62; Avelina Olguín, de 55; Rosa Miranda, de 27; Miguel Ibarra, de 33; José Pinto, de 40; Carmen Lobos, de 48; Margarita Marambio, de 42; Fidelia Torreblanca, de 23; María Caballero, de 38; María Figueroa, de 8; Flor Veliz, de 1; Manuel Zúñiga, de 46; Antonia Lara, de 75; Benita Suárez, de 63; Ernesto Valenzuela, de 6; Hernán Gómez, de 1; Hilda Vera, de 1; Rosa Jara, de 1; Pablo Pinilla, de 1; y 14 niños menores de un año.

Caspa, sudores, picazón, use.

LUGOLINA

ESTA COMPROBADO QUE

El Cambio

son los mejores cigarrillos que existen a 50 CENTAVOS

¡Sorteo 3,000 Pesos!

Casas que canjean boletos para el sorteo de los Tées "Dulcinea" y "Pecanini"

Armando Zunino, Brasil esquina Moneda.
Rodolfo Bucher, Puente 735.
Gabriel Jacquez, Riquelme 411.
Manuel Sánchez, Agustinas 1401.
B. Gardella, Carmen 816.
S. Masone, Franklin 1499.
Antonio Crovetto, Santo Domingo esq. Matucana
Ricardo Letelier y Cía., San Pablo 1025.
Zabaleta y Cía., San Diego 889.
L. A. Bonzi, Delicias N.o 2.
García Hnos., San Francisco 597.
Canessa y Morchhio, Tocornal 599.
Francisco Piñeiro, Av. Irarrázaval 2494.
Víctor Mena, San Diego 1142.
Luis Hernández, Bandera 871.
Noriega y López, San Pablo 3098.
Gold y Martínez, San Diego y Maule.
Manuel Capurro, Santo Domingo esq. Teatinos.
José Boada, Vicuña Mackenna y Diez de Julio.
Luxoro Hnos., Delicias 65.
Weir y Cía., Estado esquina Portal Fernández Concha.
Miguel Lapolla, Unión Americana esq. Grajales.
Alfonso Vignes, Las Rosas y Chacabuco.
Carlos Valenzuela, Nataniel y 10 de Julio.
Emilio Orio, Constitución 101.

Próximo Sorteo: Diciembre 15

¿Le pica?

LUGOLINA

LA PODEROSA (S. A. C.)

CAPITAL SUSCRIPTO $ 1.000,000

Sección de "Previsión Económica". La mejor combinación de ahorro conocida hasta hoy en el país.

Entrega "Libretas" y "Bonos" de Previsión Económica", con derecho a amortización mensual extraordinaria.

Un peso que Ud. economice le representará el doble, teniendo Ud. derecho, con esa suma, a participar en el sorteo mensual de amortización, en el cual puede salir favorecido con el PREMIO MAYOR DE 5,000 PESOS, con 1,000 pesos, o con cualquier otro premio. Nunca pierde usted el dinero.

PIDA PROSPECTOS A "LA PODEROSA" (S. A. C.) Galería Alessandri N.o 24, Casilla 2662, Santiago, o al Agente General exclusivo para la Provincia de Santiago.

ALFREDO FERRAN

GALERIA ALESSANDRI N.o 14. — CASILLA 1043. — TELEFONO 2960

POLEAS de madera

DESCANSOS - Transmisiones
ANILLOS de presión
WIPE (Hilachas de algodón)

OFRECE A PRECIOS VENTAJOSOS LA

Casa SANTIAGO WEBB & Co.

ESTADO, 156 - 158 - 170
CASILLA 1767
TELEFONO INGLES 3176 - 3177

LIQUIDACION EXCEPCIONAL Y DE GRAN OPORTUNIDAD

EN CONFECCIONES PARA SEÑORAS

BLUSAS Y BATAS

Todos modelos de la Estación y de gran moda

2.o PISO ASCENSORES

HOY - ULTIMO DIA

UN SURTIDO de polleras en sarga negra y azul marino, corte de moda, talles 44 al 50 . . . . $	17.50
UN SURTIDO de vestidos en crespón de última moda; polleras en sarga de pura lana negra y azul marino; guarda polvos en tela cruda imitación tussor, todos los talles . . . . $	29.—
UN SURTIDO de vestidos en crespón de algodón de fantasía, modelos muy nuevos, talles 42 al 48, ... $	35.—
UN SURTIDO de vestidos, corte de última moda, en crespón liso y floreado. Trajes sastre en tela "tennis", lavable, talles 42 al 50 . . . . $	39.—
UN SURTIDO de paletoes de viaje y de paletoes en sarga de lana azul marino. Trajes sastre en tela de fantasía y vestidos en velo de hilo, todos los talles . . . $	45.—
UN SURTIDO de trajes sastre en lanas de fantasía o en sarga negra y azul marino, corte última moda, talles 42 al 50 . . . . $	59.—
UN SURTIDO de trajes sastre en lanas negras. Paletoes en lana negra y de color o en etamina de lana, corte de gran moda, todos los talles . . . . $	75.—

UN SURTIDO de vestidos y trajes sastre en lanas negras y de color. Capas en paño negro y paletoes en satín "duchesse", talles 44 al 50 . . . . $	98.—
UN SURTIDO de paletoes en paño negro y de color, en géneros de fantasía y en satín duquesa negro, azul marino y colores de moda . . . . $	150.—
UN SURTIDO de vestidos, paletoes y trajes sastre en lanas negras y de color, modelos de gran moda, forros de seda . . . . . . $	175.—
UN SURTIDO de abrigos en gabardina con lindos bordados y forros de seda; paletoes en satín duquesa de seda negra, enteramente forrados en seda de alta fantasía . . . . $	250.—
UN SURTIDO de vestidos en crespón lavable a rayitas, modelos nuevos, para niñitas de 4 a 12 años, desde . . . . $	7.50
UN SURTIDO de vestidos, corte marinero, en piqué reyado y floreado, pollera plegada, para niñitas de 4 a 10 años, desde . $	10.50
UN SURTIDO de vestidos en gabardina de lana, en velo y en crespón, lavable, para niñitas de 6 a 12 años. Vestidos en género lavable, cuadriculado, con cinturón de charol, para señoritas, talles 38 al 44 . . . . . . $	19.90

UN SURTIDO de paletoes en lana de fantasía. Capas en paño de color. Vestidos en sarga de lana y en velo de hilo, para niñitas de 4 a 12 años . . . . . $	29.—
UN SURTIDO de trajes sastre. Paletoes en género lavable, con cinturón de charol, para edad de 6 a 12 años, desde . . . . . $	32.—
UN SURTIDO de vestidos en sarga en velo de hilo y en crespón, lavable. Paletoes en lanas negras y en géneros de fantasía, para edad de 4 a 12 años . . . . . $	35.—
UN SURTIDO de paletoes para la playa, en lana "damier" y en moletón de lana, modelos muy nuevos, para señoritas, talles 38 al 44, $ 49, $ 39 y . . . . . . $	29.—
UN SURTIDO de vestidos en etamina lavable y de trajes sastre en tela cuadriculada, modelos de gran moda, para señoritas, talles 38 al 44 . . . . $	45.—
UN SURTIDO de vestidos para señoritas, en género esponja, con cinturón de charol, y en velo de hilo, pollera plegada . . . . . $	59.—
UN SURTIDO de vestidos en etamina de lana, pollera con pequeños pliegues de gran moda, casaquín bordado de seda, para señoritas, talles 38 al 44 . . . $	79.—

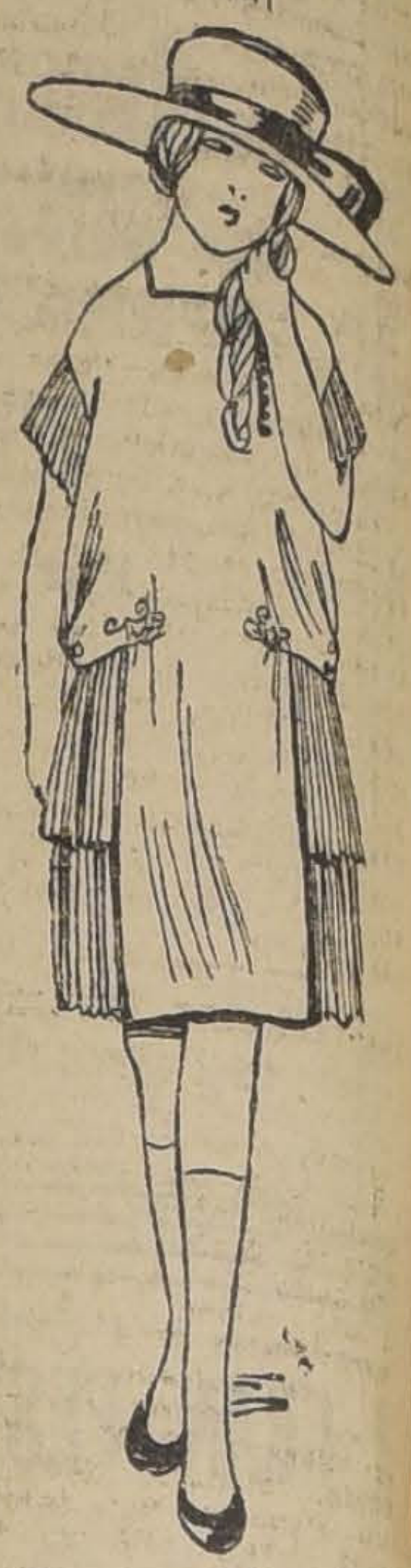

CASA FRANCESA

LECHE y CACAO

PEPTONIZADO

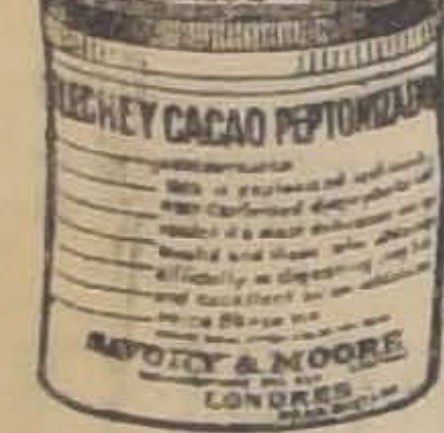

Las preparaciones de la casa, "Savory & Moore," están reputadísimas en todo el mundo por su excelencia y perfeccion. El Leche y Cacao, especialmente merece su popularidad á causa de su calidad superior, y de las ventajas que tiene sobre las demás preparaciones de su género.

El Leche y Cacao, compuesto de leche pura y cacao escogido, es hecho de tal modo que resulta perfectamente digerible aún para las personas que no pueden tomar el té, el café y el cacao ordinario. Además de ser facil de digerir, es excepcionalmente nutritivo, sostenedor, y muy delicioso al paladar. No se necesita más que un momento para prepararlo, no siendo menestar leche ó azucar, sino agua caliente.

El Leche y Cacao es util no solamente en casa, pero en viaje, en campo, ó en mar.

Se encuentra en todas las boticas y almacenes de provisiones del país.

SAVORY y MOORE

FARMACEUTICOS DEL REY,
143, New Bond Street, Londres.

FERROCARRIL TRANSANDINO DE CHILE

Servicio Internacional de Pasajeros y de Carga entre Chile y Argentina

SERVICIO DE PASAJEROS

Itinerario de los trenes de Chile a Argentina

Santiago: Sale: Martes y Sábado, 7.45 P. M.
Valparaíso: Sale: Martes y Sábado, 7.40 P. M.
Los Andes: Llega: Martes y Sábado, 11.16 P. M.
Los Andes: Sale: Miércoles y Domingo, 7.00 A. M.
Mendoza: Llega: Miércoles y Domingo, 7.45 P. M.
Buenos Aires: Llega: Jueves y Lunes, 7 P. M.

Tarifas de Santiago o Valparaíso a
Mendoza: 1.a clase, £ 11.10.11; 2.a clase, £ 7.11.7.
Buenos Aires: 1.a clase, £ 17.14.1; 2.a clase. £ 10.13.2.

SERVICIO DE CARGA

Trenes diarios

TARIFAS DE LOS ANDES A BUENOS AIRES O BAHIA BLANCA:

Categoría de Carga "A"	$ 168.00	ORO, cada 1,000 kilos
Categoría de Carga "B"	140.00	
Categoría de Carga "C"	105.00	
Categoría de Carga "D"	84.00	
Categoría de Carga "E"	56.00	

Para itinerarios, tarifas, clasificación de carga, solicitudes para wagones e informes, dirigirse a

CALLE MORANDE 291, SANTIAGO - TELEFONO INGLES N.o 695 - CASILLA 198
W. WILSON BRIDGE, Agente.

GRAN SORTEO

DE LAS

Bujías Diamante

Ayer, en la oficina del señor Manuel Almarza, NOTARIO PUBLICO, se llevó a efecto el SORTEO MENSUAL que LA FABRICA LA UNION ofrece a los consumidores de las afamadas BUJIAS DIAMANTE.

Entrando en el sorteo los números 43,001 al 65,000 inclusive, saliendo favorecido con el premio gordo de **$ 500** el número

64,535

Con el premio de $ 100 los números 47,360; 53,151; 50,075; 44,127; y 46,283.

Con el premio de $ 50 los números 63,214; 55,327; 47,170; 60,423; 49,111; 48,201; 52,521; 43,125; 56,207; y 64,232.

Con el premio de $ 20 los números 51,613; 44,817; 44,973; 45,607; 54,723; 50,406; 48,395; 51,063; 50,712; 46,815.

Con el premio de $ 10, los números 43,123; 56,681; 59,093; 45,370; 49,375; 50,603; 47,917; 48,531; 58,871; 59,860; 46,710; 61,317; 57,523; 43,787; 43,843; 58,071; 60,673; 51,863; 53,224; 57,003; 45,713; 43,423; 55,463; 44,631; 54,547; 53,585; 61,121; 44,561; 60,703; y 52,825.

Los interesados pueden pasar a recoger sus respectivos premios de 10 a 12 A. M. a la oficina de la **FABRICA LA UNION.**

SAN IGNACIO 1845

3-D

ESCUELA MILITAR

PROPUESTA DE FORRAJE

Se piden propuestas públicas para la provisión de 2.425 quintales métricos de PASTO de 2.a corte, según especificaciones que se encuentran en la Contaduría del Establecimiento.

Las propuestas se abrirán el Lunes 6 de Diciembre próximo, a las 10 horas, en la Sub-Dirección.

Comisión de Forraje.

6-D

MEDICO

PARA LA PAMPA SALITRERA DE TARAPACA

Se necesita un médico titulado para atender las oficinas Brac, y Franka. Los interesados pueden dirigirse al administrador de la oficina Brac, Iquique. 6-D.

CONCURSO

Llámase a concurso para proveer en propiedad dos cátedras de Educación Física en la Escuela Normal de Preceptoras de Angol, con un sueldo anual de $ 4,800.

Las interesadas deberán enviar sus títulos y demás antecedentes que acrediten su competencia a la Dirección de la Escuela Normal citada, antes del 30 de Diciembre próximo, fecha en que se cerrará el concurso.

EL INSPECTOR DE INSTRUCCION PRIMARIA

$ 150,000

Tengo listos para prestarlos en una o dos partidas sobre fundos o propiedades en Santiago.

Carlos Latorre H. y Cia.

CATEDRAL 1109

4-D

AMPOLLETAS

100 BUJ ½ WATT $ 5.- c/u

CORRIENTES A $ 2.50 c/u

EMP. ELECTRICA CHILENO-ALEMANA Sto DOMINGO 1050

VENDO

linda Quinta a un paso de Santiago. Toda plantada y árboles frutales. Con piezas espaciosas, completamente cerrada. Tratar: San Diego 1192 de 12 a 1.

FERROCARRILES DEL ESTADO

RED CENTRAL NORTE

Desde el próximo Jueves 2 de Diciembre se suspenderá la combinación del ómnibus N.o 3, que sale los Martes de Calera y se mantendrá el recorrido de este tren solamente en el sector de Ovalle a La Serena.

Trenes a Papudo hay actualmente los Martes, Jueves y Sábados.

EL DIRECTOR GENERAL.

Se solicitan propuestas públicas para el 17 de Marzo de 1921, por accesorios, rieles, cambios y cruzamientos, destinados al servicio de las redes centrales sur y norte.

Bases y antecedentes en el Departamento de Materiales y Almacenes en la Estación Alameda.

Santiago, Noviembre 16 de 1920.

Solicítanse propuestas en licitación pública para la renovación de las cubiertas de los talleres de Armaduría N.o 1 y Calderería en la Estación Concepción las cuales se abrirán en la Administración de la III Zona, Concepción, y en el Departamento Vías y Obras, Mapocho, el 3 de Diciembre, a las 3 P. M., donde se pueden consultar bases y demás antecedentes diariamente, de 2 a 3 P. M.

Propuestas Públicas

Pídense propuestas públicas para la adquisición del siguiente material escolar para el servicio de las Escuelas Fiscales, durante el año próximo:

10.000 escobas.
2.000 metros de osnaburgo.
2.500 plumeros de avestruz.
800 baldes para el agua.
800 regaderas.

Las propuestas se abrirán en la Sección Almacenes el día 10 de Diciembre, a las 4 P. M., donde los interesados podrán consultar bases y antecedentes.

EL INSPECTOR DE INSTRUCCION PRIMARIA

5-D

AVISO

QUIMICO INDUSTRIAL

estudios en Europa, se ofrece para la administración o dirección técnica de establecimientos industriales. Se encarga, también, de hacer estudios, informes, presupuestos e instalaciones de industrias químicas.

Dirigirse a

"QUIMICO".—CASILLA 3295, SANTIAGO.

2390-D-3.

Arriendo del Fundo «Coiron»

DE LA JUNTA DE BENEFICENCIA DE SANTIAGO

El Martes 4 de Enero de 1921, a las 4 P. M., se rematará el arriendo del

FUNDO "COIRON"

situado en el departamento de Petorca.

Mínimum: $ 35,000 anuales

Bases y antecedente en la Tesorería de Beneficencia, Monjitas 695, de 2 a 5 P. M.

LUIS LIRA LUCO
Tesorero

Arriendo del Fundo Lo Valledor

DE LA JUNTA DE BENEFICENCIA DE SANTIAGO

El Martes 4 de Enero de 1921, a las 4 P. M., se rematará el arriendo del

FUNDO "LO VALLEDOR"

Situado en el departamento de Santiago.

Mínimum: $ 60,000 anuales

Base y antecedentes en la Tesorería de Beneficencia, Monjitas 695, de 2 a 5 P. M.

LUIS LIRA LUCO
Tesorero

COLIRIO

— DEL —

Padre Constanzo

El mejor específico para todas las afecciones de la vista.

Dirigirse a:

VICTOR ROSTAGNO

Unico agente para Sud América.

VALPARAISO

Casilla 126

DE VENTA EN TODAS LAS PRINCIPALES DROGUERIAS Y BOTICAS

"LA FIESTA DEL AHORRO"

REPARTICION DE LOS PREMIOS ACORDADOS POR LA CAJA DE AHORROS DE SANTIAGO

El Sábado 11 del presente tendrá lugar en el Teatro American Cinema la hermosa "Fiesta del Ahorro", organizada por la Caja de Ahorors de Santiago, a fin de repartir los $ 4,000 acordados por el Consejo Directivo de esta institución para premiar a los alumnos de las escuelas públicas de la provincia, que más se han distinguido en practicar la economía.

A este acto se invitarán a todas las autoridades escolares de Santiago.

El jefe de la Sección Propaganda de la Caja de Ahorros señor Manuel Calvo, nos encarga rogar a todos los directores y directoras de las escuelas de instrucción primaria, se sirvan enviar a la brevedad posible las libretas correspondientes de los alumnos que se han hecho acreedores a las distinciones de la Caja. El señor Calvo atenderá a los señores directores, en su Oficina de la Caja, Agustinas, esquina de Morandé de 10 a 12 en la mañana y de 2 a 5 en la tarde.

Para la fiesta del Sábado se está preparando un pequeño programa con el objeto de darle mayor realce al acto.

Liga Femenina Pro-estudiantes Pobres

Se efectuó el sorteo de la rifa a favor de la Liga Femenina pro Estudiantes Pobres; fueron favorecidos los siguientes números:

Talonario 175, número 35, María Rifo; talonario 101, N.o 38, Eduardo Salas U.; talonario 92, N.o 1, Ana Hurtado V.; talonario 102, N.o 3, doctor Arturo Guzmán; talonario 33, N.o 27, Héctor Guzmán; talonario 140, N.o 46, María Figueroa P.,; talonario 3, N.o 12 Osvaldo Pérez; talonario 106, N.o 40, Roberto Guzmán; talonario 134, N.o 13, Francisco Sotomayor; talonario 114, N.o 41, Lucrecia Opazo de C.: talonario 152, N.o 6, Loreto Cousiño de L.; talonario 198, N.o 29, María Quesney de B.; talonario 148, N.o 39, Javiera Donoso; talonario 154, N.o 21, N. Compañía 1243; talonario 144, N.o 43, Eliana Pivonka F.; talonario 69, N.o 8, Adriana Lira; talonario 54, N.o 44, Sara Reyes de Llona; talonario 164, N.o 48, Margarita Correa; talonario 139, N.o 34, Rosa Cerda de S.; talonario 21, N.o 33, Blanca Figueroa de R.; talonario 118, N.o 26, Inés Joylar; talonario 126, N.o 48, Berta Galdames; talonario 55, N.o 23, Julia Echenique; talonario 196, N.o 41, San José Liga; talonario 161, N.o 17 Rafael Urrejola E.; talonario 87, N.o 19, Florencio Vergara C.; talonario 153, N.o 26, Carmen Jeneckel F.; talonario 181, N.o 10, María Novoa de D.; talonario 119, N.o 27, Filomena Valenzuela; talonario 115, N.o 23, María Luisa Allende; talonario 44, N.o 30, Rosa Herrero; talonario 104, N.o 40, José Tagle; talonario 173, N.o 37, Javier Bustamante; talonario 110, N.o 13, Francisco Lira B.; talonario 142, N.o 35, Susana Cruz Correa; talonario 103, N.o 2, Daniel Ortúzar; talonario 146, N.o 21, Carmela Santa Cruz E.; talonario 51, N.o 11, Julio E. Rucker; talonario 88, N.o 29, Olga Guzmán; talonario 188, N.o 37, Carola Antúnez; talonario 127, N.o 18, César García H.; talonario 145, N.o 36, Mariana de Merino; talonario 200, N.o 28, Jorge Undurraga R.; talonario 197 N.o 37, Javiera Donoso; talonario 92, N.o 18, Juan F. Mira; talonario 136, N.o 7, Lidia Pérez; talonario 96, N.o 28, Salomé Donoso; talonario 194, N.o 26, Inés Guemes; talonario 167, N.o 7, Anita Lecaros; talonario 141, N.o 16 Carlos Valdés P.; talonario 123, N.o 1, Elena Palacios de O.; talonario 36, N.o 28, Jorge Fernández; talonario 160, N.o 9, Teresa Calvo; talonario 124, N.o 20, Carmen Labbé; talonario 26, N.o 42, Carmen Santos; talonario 139, N.o 16, Luisa Correa talonario 43, N.o 31, Amelia Maldonado; talonario 59, N.o 23, señora Brown de Ariztía; talonario 107, N.o 20, Adriana Vial de S.; talonario 190, N.o 10, Javier Fontecilla; talonario 171, N.o 12, Emma Feliú; talonario 198, N.o 24, Amelia V. de Bascuñán; talonario 48, N.o 17, Matilde Merino; talonario 9, N.o 50, Eduardo Matta; talonario 132, N.o 34, Inés Reyes; talonario 143, N.o 33, Olga Encina; talonario 137, N.o 11, Olga Irarrázaval; talonario 185, N.o 31, Rita Echenique de V.; talonario 128, N.o 29, Javiera Donoso; talonario 131, N.o 33, Gustavo Vargas M.; talonario 50, N.o 34, Elizardo Ciudad; talonario 158, N.o 50, María E. de Riesco; talonario 121, N.o 20, Paulina Pereira; talonario 45, N.o 21, Juana Urzúa de M.; talonario 80, N.o 41, Amelia S. de Undurraga; talonario 135, N.o 34, Josefina A. de Vicuña; talonario 41, N.o 35, Teresa C. Aránguiz; talonario 26, N.o 30, Inés Irarrázaval; talonario 86, N.o 15, Margarita S. de Echenique; talonario 105, N.o 47, Ana Pérez D.; talonario 111, N.o 41, Carmela Vergara; talonario 73, N.o 18, Tránsito Soto de S.; talonario 165, N.o 46, Alejandro Lira; talonario 56, N.o 11, Ventura Blanco; talonario 125, N.o 15, Mercedes Ramírez; talonario 5, N.o 36, Teresa S. de Casanova; talonario 195, N.o 25, Juana Nordenflick; talonario 39, N.o 11, María Vergara; talonario 147, N.o 15, Irene Echenique; talonario 176, N.o 22, Mimo Middlenton; talonario 116, N.o 2, Carolina García; talonario 31, N.o 13, Mercedes Moller S.; talonario 42, N.o 47, Corina Castillo de S.; talonario 77, N.o 38, Javier Eyzaguirre; talonario 191, N.o 24, Osvaldo Pelayo; talonario 133, N.o 25, Saavedra; talonario 182, N.o 19, Eugenio Lavín; talonario 49, N.o 31, Teresa de Olavarría; talonario 108, N.o 44, San José; talonario 1, N.o 24, Robert; talonario 40, N.o 29, Irene Luco; talonario 94, N.o 17, Ade la Silva O.; talonario 97, N.o 14, Teresa de Méndez; talonario 138, N.o 5, Artemisa A. de Correa; talonario 35, N.o 12, Amelia Videla de V.; talonario 199, N.o 17, Ricardo Vial; talonario 150, N.o 12, Dr. Vivanco; talonario 65, N.o 17, Rebeca Zúñiga; talonario 2, N.o 38, Ester Roveret; talonario 120, N.o 2, Elena Vicuña; talonario 52, N.o 22, Elena Letelier; talonario 100, N.o 38, Mariana Bravo; talonario 149, N.o 40, Javiera Donoso; talonario 32, N.o 19, Errázuriz N.o 1; talonario 62, N.o 16, N. Señora del Carmen; talonario 46, N.o 50, Elsa Rodríguez D.; talonario 23, N.o 35, Errázuriz N.o 4.

Los premios pueden pasar a retirarlos en la tienda de la Liga, Huérfanos 1891, de 9 a 12 y de 2 a 7 P. M.

Se ruega presentar los boletos al reclamar los objetos para evitar equivocaciones.

Importadores por San Antonio

Sitio 950 metros, con tres frentes, aislado por sus cuatro costados, al lado línea férrea, salida estación, a propósito almacenes, bodega, etc., $ 35,000.

GUZMAN SILVA y Cía.

Huérfanos 1243.

3-D

Biblioteca Nacional

Obras sobre música recién adquiridas

La Biblioteca Nacional ha adquirido recientemente, por canje, y tiene a disposición de sus lectores. las siguientes interesantes obras sobre música:

I. —"Les luthistes espagnols du XVI iemesiecle". — Von G. Morphy.

Mit 5 Tafeln und einen Vorwort von F. A. Gevaert. — Franzosicher Text revidiert von Charles Malherbe. — Deutsche Ubersetzung von ugo Riemen. 2 tomos.

Estas obra contiene las más importantes composiciones de los laudistas españoles del siglo XVI. — Hay muchos villancicos, tientos, etc., con texto en español antiguo.

Un trabajo más completo sobre esta materia lo ha escrito el venerable compositor y musicólogo español don Felipe Pedrell en su última obra titulada "Cancionero Musical Español".

II. — "Catalech de la Biblioteca Musical de la Diputación de Barcelona. — Contiene: Notas históricas, biográficas y críticas, transcripciones en notación moderna de los principales motivos musicales y facsímiles de los documentos más importantes para la bibliografía española, por don Felipe Pedrell, 3 tomos.

III. — "Petite Anthologie des Maîtres de la Musique despuis 1633 jusu'a nos jours, par Leopold Dauphin." — Comprende 71 trozos de canto para voces de niños (solos, dúos, coros), con arreglo fácil de acompañamiento de piano. Una exposición sumaria de la historia de la música anterior a Lulli, y notas sobre el arte musical contemporáneo. Bibliografías de los principales músicos, un léxico de expresiones musicales y 50 grabados.

Revisando las páginas de esta obra, se comprueba lo injusto que ha sido el público de otros tiempos, colmando de honores y fortuna a músicos tan mediocres como Paisiello. o dejando morir en la miseria a Beethoven, mientras se deleiteaban con Rossini.

Todas las obras que se enumeran a continuación tratan del canto llano:

IV. — "The Musical Notation of the Middle Ages". — Contiene facsímiles de manuscritos antiguos. Esta obra es redactada por los miembros de la "Sociedad de Música Medio-Eval, y Canta Llano".

V. — "Scriptores acclesiastici de música sacra postissiunium, por Martino Gerberto, 3 tomos. —Comprende trabajos de Hucbaldi, Marchetti di Padua y las "Reglas de ritmo musical", (en versos) de Guido d'Arezzo.

VI. — "Schiptores de música", nova series, de E. Coussemaker, 4 tomos. — Esta obra la escribió Coussemaker como continuación de la de Gebert.

VII. — Die jenaer Liederhandschrift Getreuer Abdruck des textes, besorgt von Georg Holz. — Como lo dice su título, es una fiel reimpresión de los manuscritos antiguos cuidadosamente revisados y comentados por Holz.

VIII. — "Les proses d'Adam de Saint-Victor". — Texto y música precedidos de un estudio crítico de E. Misset y P. Aubry.

IX. — "Cent Motetes du XIII éme siécle". — De los manuscritos originales conservados en la Biblioteca Real de Banberg, en Baviera, por Pierre Aubry. 3 tomos.

X. — "Etudes de Science musicale", por A. Dechevrens, 3 tomos.

CODIGOS DE COMERCIO Y MINERIA

REUNION DE LA COMISION DE REFORMA

Ayer, alas 9.30 A. M., se reunió en el Ministerio de Hacienda la Comisión especial que estudia las reformas que deben introducirse en los Códigos de Comercio y Minería. Se terminó y se aporbó el Título III del Reglamento de Sociedades Anónimas, que trata de las juntas generales de accionistas.

La Comisión acordó reunirse hoy, a las 6 P. M., para continuar el estudio de los demás títulos del Reglamento ya citado, esperando terminar hoy con este trabajo.

NUEVO GOBIERNO MEXICANO

EL PRESIDENTE ELECTO APRUEBA Y ACEPTA LOS ACTOS DEL INTERINATO

Con las solemnidades de rigor fué publicado anteayer, en todo el país, el bando de Ley que declara Presidente Constitucional de los Estados Unidos Mexicanos al señor Alvaro Obregón.

La toma de posesión tendrá lugar el día último del presente a las doce de la noche, reunido en pleno el Congreso Nacional y con asistencia de Embajadas y Misiones Especiales de todos los pueblos hispano-americanos; delegados del Gobierno de los Estados Unidos del Norte y representaciones de los Gobiernos europeos.

El señor Obregón, al ser entrevistado ayer por un periodista, hizo las siguientes declaraciones: "Reconozco y acepto con agrado todos los actos de la administración interina del señor Presidente Adolfo de la Huerta, porque en su calidad de primer funcionario de la República se ajustó siempre a la ley".

Las palabras anteriores han sido ampliamente comentadas en la prensa mexicana y en la de los Estados Unidos, pues aclaran de una vez por todas la actitud del señor Obregón en lo que respecta a la política del Presidente Provisional.

Los rotativos americanos dan cuenta con satisfacción de este hecho y consignan con beneplácito el optimismo que se observa en ambos países acerca del futuro de México.

F. KORISTKA - MILANO

ANTEOJOS

PRISMATICOS

MODELO 12x Especial para largas distancias

$ 525 M/c

MODELO PERISCOPIO 10x

Tipo usado en la gran guerra por el Ejército Italiano

(Patente Koristka)

$ 630 M/c

Piazza, Marzi & Bossi

ESTADO 126

Ginger Ale Dry Westminster

$ 60 el ciento ofrece el Depositario

ALFREDO BLANCHARD

Calle La Bolsa 33, frente a la Bolsa de Comercio

Teléfono 1890. — Casilla 254. — Santiago

Se le cae el pelo?...

No se preocupe, acuérdese que el

ESPECIFICO BOLIVIANO BENGURIA

desde las primeras aplicaciones, detiene la caída, tonificando la raíz del pelo y atacando la caspa.

Muy luego podrá convencerse que usando el

ESPECIFICO BOLIVIANO BENGURIA

recobrará todo el pelo perdido, desapareciendo además, las canas sin usar las molestas tinturas.

R. BENGURIA B.

MONEDA 875

CASILLA 2426 -:- SANTIAGO -:- TELEFONO INGLÉS 882

Los Almacenes Ingleses

OFRECEN

HOY Y MAÑANA

Precios Excepcionales

ORGANDI de hilo en azulino, azul marino, celeste, negro, blanco, amarillo, lila, rosado y fresa, el metro a . . $ **8.50**

GENERO ESPONJA, muy de moda y gran variedad de colores, a. . $ **10.90**

SHANTUNG DE SEDA, clase superior y selecto surtido, a . . . . $ **10.90**

BRIN DE PURO HILO, en colores de última moda, a. . . . . $ **10.90**

STRUTHERS y Mc. ROSTIE

ESTADO ESQ. HUERFANOS

Teléfono 307 :: Casilla 956

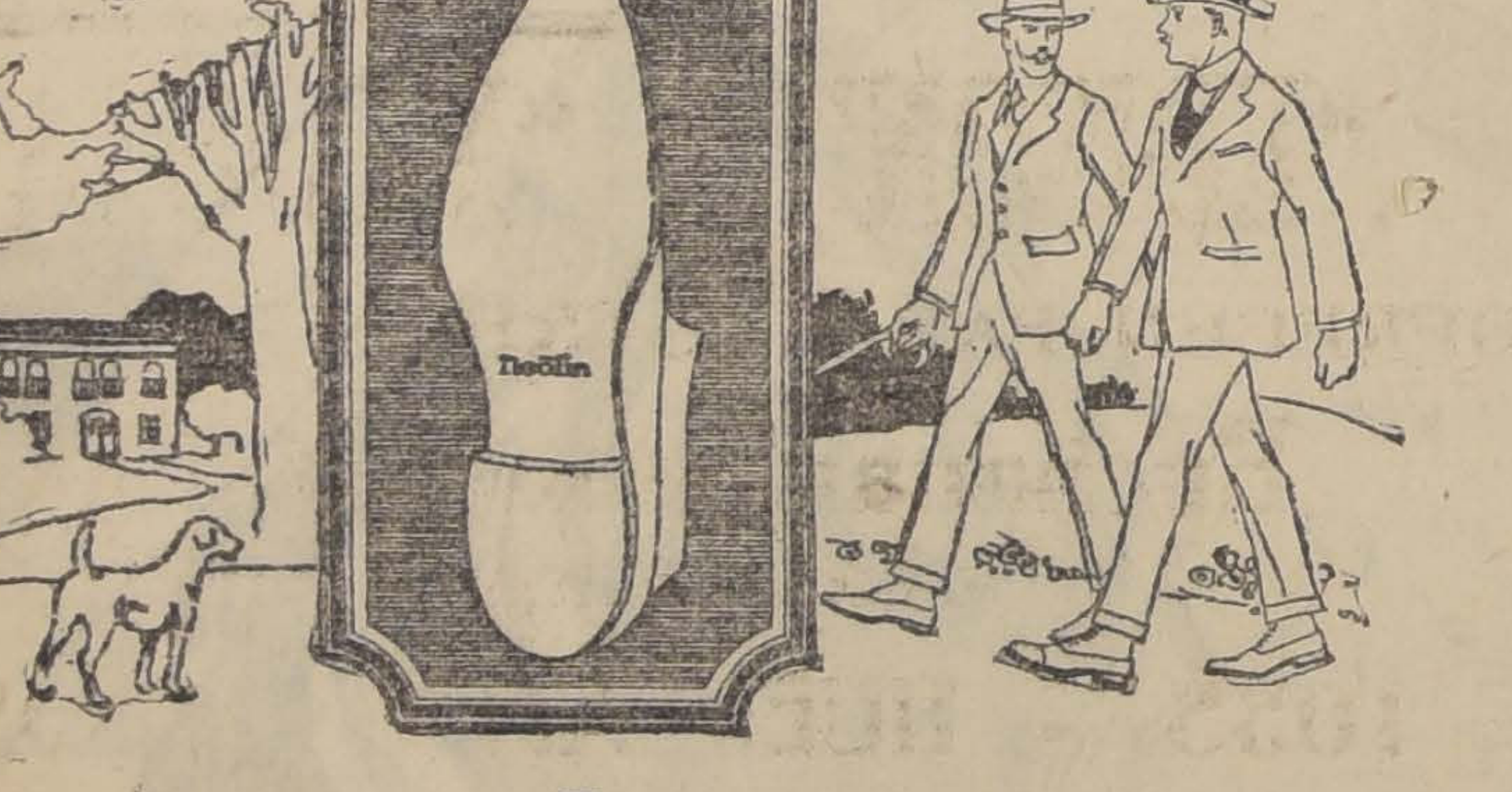

Las

Suelas Neōlin

MARCA DE FABRICA

Son diferentes a cualquiera otra.

LA flexibilidad y suavidad de las Suelas "Neōlin" aumentará el placer de los paseos al campo y mitigará el cansancio de las largas jornadas

Las Suelas "Neōlin" son un producto enteramente moderno.

Modernas en apariencia y en sus demás cualidades.

A los últimos estilos de calzado se agrega hoy día la combinación ideal de las Suelas "Neōlin" o sea comodidad, duración y suavidad.

La *impermeabilidad* de las Suelas "Neōlin" evita la necesidad de usar chanclos de goma en la estación lluviosa.

Calzado provisto con Suelas "Neōlin" puede obtenerse en los mejores almacenes.

M-169N-S.

Unico Representante y Depositario para Chile: **ENRIQUE DAVIS** San Antonio 456. -Casilla 693 SANTIAGO

DISTRIBUIDORES EN SANTIAGO:

CASA NORTEAMERICANA.—Calle Estado 246
B. FLUXA & Co. — Calle Estado 99.
ARTIGAS & Co. — Calle Ahumada 201.
J. HAUDEVILLE.—Calle Ahumada 315.
MELROSE & Co.— Calle Ahumada 137.
VALIÑO & Co.—Portal Fernández Concha 945.

PARA HACERSE COLOCAR Suelas Neolin o Tacos Wingfoot, dirigirse a:

A. DE LA FUENTE = Portal Fernández Concha 962

TODA CLASE DE

PROPIEDADES

AGRICOLAS

VENDE-COMPRA

Alfredo Tagle R.

INGENIERO AGRONOMO
SANTIAGO
CATEDRAL 1137 - Frente al Congreso
Casilla 3132-Teléf. 3330 - Telegramas: "ALTA".

Repuestos Legítimos "FORD"

DE LAS CONOCIDAS Y ACREDITADAS FABRICAS EDELMANN, HILL-SMITH Y J. E. WILLIS

Una de las razones más convincentes para reemplazar los repuestos gastados en su FORD por lo que nos es grato ofrecerle, es que cada FABRICA de las arriba mencionadas tienen sus especialidades, en las cuales no cabe competencia.

Como estos fabricantes han llegado a lanzar al mercado piezas que con su marca de Fábrica sola, son una garantía de buena calidad, su principal preocupación ha sido siempre de mantenerla tan en alto como han colocado su nombre.

No obstante todas estas razones, hay una de mucho mayor valor para las personas que buscan las economías bien entendidas: **representa ahorro positivo en los gastos de cuidado de su carro.**

Examine nuestras listas de precios y se convencerá:

Abrazaderas resorte trasero		3833	$ 2.25
Abrazaderas resorte delantero		3847	0.70
Abrazaderas manguera radiador abajo			0.35
Abrazaderas manguera radiador arriba			0.45
Anillos para émbolo		3023	1.—
Anillos para cubetas grandes		2806	0.15
Anillos para cubetas chicas		2807	0.20
Biseles para faros	X	6594	4.—
Bielas		3024	16.—
Brazos-bola de dirección		3547	5.50
Balatas para frenos		3416	2.50
Cruz del diferencial	B	2526	5.75
Camisas rodillo eje trasero		2509	2.50
Coronas		2518	42.50
Correas del ventilador		3964	2.30
Cubetas chicas		2804	1.—
Cubetas grandes		2805	1.55
Candados para resortes traseros		3840	2.30
Candados para resortes delanteros		3813	2.—
Cuadrante de la dirección		3509	1.40
Coditos del acelerador		3536	0.60
Cables del distribuidor x 4			5.—
Cables de distribuidor x 5			5.50
Discos de empuje del diferencial		2528	2.—
Discos de empuje del diferencial		2529	0.90
Depósitos para farol de parafina	X	6599	4.—
Distribuidores completos		3155	8.65
Diente de primera velocidad		3428	2.80
Embolos completos		3020	18.—
Empaquetaduras de corcho		3070/71	0.40
Empaquetaduras de corcho		3111	0.20
Empaquetaduras de corcho		3102	0.55
Empaquetaduras de corcho		3379	0.50
Ganchos de capó		4052	0.90
Golillas de fieltro	B	2510	0.25
Golillas de fieltro		2829	0.35
Golillas de muñón		2709	0.15
Imanes (Juego de 16)	B	3276	64.50
Latas de Motor		3084	3.70
Latas de Motor		3085	3.70
Llaves de contacto		4731	0.60
Lámparas con quemador			9.00
Masas delanteras	C	2803	19.45
Mangueras de radiador			0.80
Manivela		3900	6.—
Nuez manilla arranque		3906	2.30
Poleas ventilador		3962	6.30
Patines freno		2566	3.30
Pernos de la dirección		2718	1.95
Pernos pibote		2710	2.10
Pernos de resortes		3811	0.50
Pernos		3025	0.70
Pernos		3837	0.55
Muñones izquierdos	L	2695	19.50
Palanca del embrague		3401	2.76
Puertas farol trasero	X	6957	3.80
Rodillos eje trasero		2508	9.65
Resortes manillas arranque		3908	0.30
Resortes embrague		3340	3.50
Resortes patín freno		2570	0.25
Resortes cinta de transmisión		3425	0.35
Resortes para válvulas		3054	0.25
Refuerzos tapa inf. carter	B	3101	4.—
Reflectores para faros	X	6585	9.90
Soporte tapabarros delanteros		4809	8.30
Saca ruedas			5.75
Tapas cubierta eje		2510	0.30
Tapas rueda de bronce o niquel		2819	1.50
Tapas radiador aluminium		3926	1.60
Tambor freno con buje		3311	14.95
Uña del freno de mano		3458	0.90
Válvulas para motor		3052	1.20
Varillas freno	L	3469	5.60
Varillas freno	R	3468	5.60
Varillas carburador		3535	0.95
Varillas largas de dirección		2717	23.—

y muchos otros repuestos que sería largo enumerar.

A COMERCIANTES DESCUENTOS ESPECIALES

BESA & Co. -- SANTO DOMINGO 887 -- Agentes de Hill-Smith, Edelmann & J. E. Willis

---

REALIZACION DE BAULES Y MALETAS

A MITAD DE SU VALOR POR LA PROXIMA DEMOLICION DEL EDIFICIO

MALETERIA, PUENTE 618

(CASI ESQUINA STO. DOMINGO)

MALETAS grandes, desde	$ 5.00
MALETAS de fuelle, desde	$ 30.00
BAULES, desde	$ 15.00

VERANEANTES

APROVECHAR: Como la mercadería se vende a precios de regalo, el stok de terminará en pocos días.

Precios fijos y a la vista del público

COMERCIANTES

No se atienden pedidos más que personales.

A los que compren por más de dos mil pesos se les hará un descuento especial.

Se venden las instalaciones.

Pistolas Mauser Legítimas

CALIBRES 6.35 y 7.65

Acaba de recibir y ofrece a los más ventajosos precios, la

MERCERIA SANTIAGO

AHUMADA 368-376. — CASILLA 97-D. — TELEFONO INGLES 1953

MARMOLERIA "BOTINELLI"

Cienfuegos 67. — Teléfono 683

ESPECIALIDAD EN: ALTARES, MAUSOLEOS, GRADAS, PISOS Y MARMOLES IMPORTADOS PARA MUEBLES

PRECIOS SIN COMPETENCIA. — TRABAJO GARANTIDO

Club de Anillos

855 AGUSTINAS 855

Sorteo N.o 5, Club N.o 1: favorecido el N.o 143.

SE NECESITA UN VENDEDOR

para tienda del centro. Buenas expectativas para joven que quiera mejorar su situación.

Escribir dando referencias de competencia y honorabilidad a CASILLA 2384.

1-D

Sociedades Anónimas

La Providencia

COMPAÑIA DE SEGUROS

AVISO IMPORTANTE

COBRANZAS A DOMICILIO

La Providencia ruega a sus suscritores de "Contratos de Capital" que están con sus cuotas atrasadas, se sirvan mandar pagar a la Oficina, Bandera N.o 156, enviando el número de sus pólizas, previniéndoles que se les dará toda clase de facilidades para que puedan entrar a los sorteos mensuales, no importando el número de meses que tengan atrasados, pues las pólizas no caducan.

En vista del enorme desarrollo a que han alcanzado las diferentes operaciones que abarca la Compañía, y particularmente en su sección de "CONTRATOS DE CAPITAL", no hemos podido atender, como son nuestros deseos, las cobranzas a domicilio, y hemos dado la preferencia a los cobros en las fábricas e industrias y a las personas que materialmente no pueden salir a efectuar estos pagos.

Como hemos dicho al principio, el atraso en los pagos de cuotas mensuales no significa la pérdida de la póliza ni de sus derechos, por el contrario, el dinero depositado siempre continúa ganando el respectivo interés.

Cualesquiera duda sobre este particular rogamos al público se sirva consultar, ya que estamos animados de los mejores propósitos para servirlo.

SOCIEDAD DEL CANAL DE MAIPO

Por acuerdo del Directorio, y tos, se cita a Junta General en conformidad a los Estatutos Extraordinaria para el Viernes 3 de Diciembre próximo, a las 2 P. M., con el objeto de reintegrar el Directorio, eligiendo tó para completar el número uno de sus miembros que falreglamentario.

Santiago, a 22 de Noviembre de 1920.

EL SECRETARIO.

3-D

Sociedad del Canal de Maipo

Se avisa a los señores Accionistas que entre el 1.o y el 15 de Diciembre próximo, les corresponde pagar las cuotas acordadas, más los gastos de limpia y los particulares, y que incurren en intereses penales desde el día 1.o los que paguen después del 15.

EL SECRETARIO.

Compañía Salitrera H. B. Sloman y Cía.

Ruego a los accionistas pertenecientes a esta firma y en especial a los que me honraron a su tiempo con su poder, asistir a una reunión que se celebrará el Viernes 3 de Diciembre, a las 5.30 P. M. en los salones de "El Mercurio".

ENRIQUE MORANDE V.

2377-D-3.

Laboratorio Chile

DIVIDENDO

Se avisa a los señores Accionistas que, conforme al acuerdo de la Junta General de la fecha, queda a su disposición en las oficinas del Banco Nacional, Centro, un dividendo final de dos pesos por acción.

Santiago, 30 de Noviembre de 1920.

EL GERENTE.

BODEGA SE ARRIENDA

En calle Morandé ofrezco cómodo local muy central, a propósito para bodega.

Dirigirse: F. VALDES, calle San Antonio N.o 456.

COMUNA DE YUNGAY

En cumplimiento de mi deber, como Tesorero Municipal, ruego a los deudores morosos del 3.o y 4.o trimestre que pasen por la Tesorería, a pagar los recibos de contribuciones antes del día 8 del corriente, después de cuya fecha serán cobrados judicialmente.

Pongo en conocimiento de los deudores que han sido ejecutados anteriormente, que, por orden de los Tribunales, se llevarán adelante las ejecuciones por haber sido desechadas las excepciones interpuestas por los deudores.

A fin de que no se recarguen con gastos judiciales e intereses, se les hace saber la resolución tomada por los Tribunales y se les ruega efectuar el pago antes del día indicado.

J. A. JULIO, Tesorero Municipal

Lloyd Royal Belge

El magnífico y lujoso vapor de pasajeros

"PAYS DE WAES"

(15,000 TONELADAS)

saldrá de Buenos Aires el 28 de Diciembre próximo, haciendo escala en: Montevideo, Santos, Río de Janeiro, Bahía, Pernambuco, Las Palmas, Lisboa, La Coruña, Cherbourg, Southampton y Amberes.

Por más informaciones, dirigirse a la Sub-Agencia de la Compañía: Casilla 3437 o Avenida Francia 198, en Valparaíso.

3-D

LA EXPOSICION GANADERA DE OSORNO

PREPARATIVOS QUE SE HACEN

Nuestro corresponsal en Osorno nos comunica que la Sociedad Cooperativa Agrícola y Ganadera de esa ciudad, prosigue con gran actividad los trabajos tendientes a la realización de la gran exposición que se celebrará en la primera quincena de este mes.

La cantidad de productos inscritos hasta la fecha, es muy superior a la de los años anteriores, por lo que se cree que esta exposición constituirá un gran acontecimiento regional.

Con el objeto de dar mayor realce a este torneo, la comisión ha organizado concursos gimnásticos y deportivos, habiéndose destinado numerosos premios para los vencedores. Posiblemente se efectúe también un festival de bandas.

Se ha invitado especialmente al Presidente de la República, a fin de que presida la inauguración de la Exposición.

Asistirán, además, numerosas personalidades de la política, la industria y el comercio de Santiago y otras ciudades.

Patronato Nacional de la Infancia

A las 5.30 de hoy, el personal de directores, directoras, visitadoras y auxiliares del Patronato Nacional de la Infancia practicará una visita a este nuevo servicio obsequiado a la institución por el señor don Ismael Valdés Valdés y la señora Concepción Valdés de Marchant.

La Marmita Magdalena se halla ubicada en la calle de Dávila N.o 777 y en pocos días más dará comienzo a su funcionamiento.

UNIVERSITARIOS CHILENOS Y FRANCESES

INTERCAMIO DE PROFESORES

El Ministerio de Instrucción envió ayer al Ministerio de Relaciones una extensa comunicación en la cual se da por aceptada la invitación del Gobierno francés para establecer el intercambio entre profesores universitarios, franceses y chilenos.

En esta misma nota se dan las indicaciones necesarias de la forma cómo se establecería el intercambio, señalándose desde luego que podría venir el profesor del Instituto Pasteur, señor Weimberg, a dar conferencias públicas en los meses de Julio, Agosto y Setiembre del año próximo. Además el señor Weimberg dictaría un curso intensivo, para médicos, de microscopía, bacteriología e higiene.

El señor Weimberg, además de sus pasajes de ida y vuelta, gozara de una remuneración de treinta mil francos.

En cuanto a los profesores chilenos, podran ser enviados ya los señores Alejandro Alvarez y Guillermo Guerra, miembros de la Facultad de Leyes y, una vez consultados los fondos necesarios en la Comisión Mixta de Presupuestos, otros catedráticos del Instituto Pedagógico.

La escasez de trabajo en el Norte

Por telegramas recibidos en el Gobierno, se sabe que en toda la región norte del país, hay un gran exceso de trabajadores. Debido a esto, la situación para los trabajadores en esta región es un tanto difícil.

Se sabe que las oficinas salitreras tienen su dotación de trabajadores completa; igual cosa sucede en otras actividades.

En el Gobierno hay el propósito de que esto se haga público a fin de evitar que siga afluyendo allí gente en busca de trabajo.

Beneficencia de Valparaíso

Ha recibido el Intendente de la Provincia de Valparaíso, señor Pinto Cruz, la suma de 50 mil pesos, que fueron dejados en el testamento del señor Roberto Lyon para la Junta de Beneficencia de ese puerto.

Como se recordará, el señor Lyon que formaba parte de la Embajada Especial que presidía el señor Ismael Tocornal, falleció en La Habana cuando iba en viaje a Londres.

Visita judicial

La Ilustrísima Corte de Apelaciones designó al señor Ministro don Manuel Cortés para que se haga cargo del sumario sobre falsificación de sellos del Senado y para que reemplace al señor Ministro Santapau en la continuación de los sumarios de los asuntos municipales y bursátiles y la captación de una herencia, mientras dicho señor Ministro hace uso de la licencia de un mes, concedida por decreto supremo.

Se ha fijado el plazo de 30 días para la duración de esta visita.

¿Qué llamó mayormente la atención a S. A. R.?

Los hermosos cabellos de las damas chilenas, que usan para su lavado únicamente el famoso

SHAMPOO PHENIX

Se vende en todas las Boticas.

Pedidos por mayor: Casilla 47, Correo Providencia.

4-D

Sommiers

A los comerciantes, dueños de Hotel y establecimientos de beneficencia, ofrecemos a precios sin competencia.

Fábrica, Copiapó 333

Al llegar a Maestranza.

11-D

Por Viaje a Europa

vendo un magnífico automóvil Hudson de turismo de 7 asientos, con muy poco uso y en perfecto estado.

Vendo también un espléndido sitio de mil metros cuadrados en Avenida Matta esquina Santa Elena.

Para verlo y tratar, dirigirse a

PEDRO VALDIVIA N.o 215
o casilla 4011

3-D

FUME USTED

"BOSTON"

con tabaco Maryland y boquilla ambré.

20 cigarrillos, UN PESO

LA FARMACIA DE GATH & CHAVES

(Subterráneo)

Ofrece los mejores específicos nacionales y extranjeros de procedencia garantida y a precios sin competencia.

LIBRERIA

(EN FORMACION)

Además de contar con la mejor selección de **Revistas Literarias y de Modas**, francesas, inglesas, italianas, y españolas, para las cuales recibe subscripciones por semestres o por años, tiene un buen surtido de artículos para escritorio y para colegiales. Por cada correo empiezan a llegarle novedades literarias.

Gath & Chaves Ltd.

15-D

COMPRO

Autopiano Eléctrico

ALEMAN PREFIERO MARCA FOSTER CON ROLLOS

Pago Buen Precio Contado Dirigirse A Casilla 1600.-

CRONICA POLICIAL

EL ROBO AL FUNDO QUILPUE

Los individuos detenidos

Otros robos relacionados con el presente.—Forma en que operaron los ladrones

Las últimas investigaciones policiales

Como informamos en nuestra edición de ayer la Sección de Seguridad estaba empeñada en la recolección de las especies robadas últimamente en el fundo Quilpué del señor Manuel Hurtado Vial.

Se nos informa que días atrás la policía del departamento de La Florida aprehendió por sospecha a los individuos Juan de Dios Plaza, Luis Alarcón y Gregorio Manzúl que dice apellidarse también Muñoz, en circunstancias que se dirigían a Santiago por la línea férrea.

Momentos más tarde se dió cuenta a esta policía que del fundo de don José Antonio Rodríguez, habían robado la noche anterior de la turbina, una polea de acero y una romana.

Interrogados los detenidos acerca de este robo declararon ser los autores del delito que anotamos.

Los ladrones manifestaron también haber ido de Santiago a La Florida y haber pernoctado durante la noche en la turbina del señor Rodríguez, sacando las especies robadas en la madrugada del siguiente día.

La polea y la romana fueron embarcadas en una carreta desocupada que hacía el viaje a esta ciudad, tomando los ladrones para no ser sorprendidos la línea del ferrocarril.

Los ladrones han declarado, además, ser los autores de los robos siguientes: de una romana y dos correas de la turbina de don Serafín Zamora del fundo San José; dos correas de la turbina de don Eduardo Núñez del fundo La Estrella y cinco correas pertenecientes a don Manuel Hurtado Vial y que le llevaron hace poco de su fundo Qiupué en la comuna de San Miguel.

La romana y las correas del señor Zamora han sido avaluadas en $ 950; las dos correas del señor Núñez en 800 pesos y las cinco correas del señor Hurtado en 2 mil pesos.

Los detenidos declararon, además, que todas estas especies las vendieron a Carlos Troncoso, sujeto que tiene una feria de maquinarias en la calle Chacabuco esquina de Erasmo Escala.

Los dueños de las especies robadas se reunieron anteayer en la Sección de Seguridad y en compañía del señor Sepúlveda, inspector de la misma Sección, se dirigieron, premunidos de una orden de allanamiento, a la casa del referido Troncoso.

En poder de Troncoso se hallaron las especies pertenecientes al señor Núñez y la romana del señor Zamora. No ha sido posible dar todavía con los demás objetos robados.

El inspector Sepúlveda recogió además del domicilio de Troncoso una máquina de escribir Underwood y otras especies, cuya procedencia no se pudo establecer y que se hallaban ocultas en el mismo cuarto misterioso donde se guardaban las correas.

Carlos Troncoso fué conducido el mismo día a la Sección de Seguridad donde quedó detenido.

Se nos informa que se ha conseguido también aprehender al individuo Juan Bautista Reyes, conductor de la carreta que trajo a Santiago las correas y la romana del señor José Antonio Rodríguez, especies que han sido recogidas de un restaurant llamado "El Saca Pica", ubicado en la calle Santa Rosa esquina de San Joaquín.

La detención del carretero mencionado la hizo el ayudante de la policía de Pirque señor Salinas, siendo trasladadas a esa misma repartición policial las especies anotadas.

Continúan las pesquisas para esclarecer todos los puntos que a este robo se refieren.

◆

ROBO DE ESPECIES.—Penetraron ladrones al domicilio de don José de Miguel y le llevaron robadas diversas prendas de vestir y otras especies que avalúa en 450 pesos.

EMPLEADO ACTIVO...— Don Guillermo Valnos ha dado cuenta a la justicia que entregó a su empleado Nemesio Soto 200 maceteros de grea para que los entregara en el Mercado Central.

Soto vendió los maceteros abusando del dinero recogido. El denunciante avalúa los maceteros en 200 pesos.

AGRESION.—Albino Pérez fué enviado a la Asistencia Pública con una herida grave a cuchillo que le infirió un individuo llamado Delfín Abarca.

El hechor huyó después de cometido el delito.

DESAPARECIDO. — Sesostris Figueroa ha dado cuenta a la justicia que su empleado L. Mura Muñoz de 17 años de edad salió de su casa hace 2 días, no habiendo regresado a ella.

Se ignora su actual paradero. El denunciante teme le haya ocurrido alguna desgracia.

ROBO.— Penetraron ladrones al domicilio de doña Aurelia Córdova Mejías y le llevaron robadas diversas especies que la denunciante avalúa en 200 pesos.

CHOQUE.— Alejandro Vega ha sido puesto a disposición del señor juez del crimen de turno por acusarlo Víctor Domichelliz que al atravesar la línea, con su carretela No. 2684 fué atropellado por el tranvía que el detenido gobernaba, resultando la carretela con perjuicios que se avalúan en 1,700 pesos.

Los 25 decálitros de leche que llevaba como cargamento la carretela en referencia se desparramaron a consecuencia del choque.

El carro resultó con desperfectos que se avalúan en 700 pesos.

ATROPELLO.— Carlos 2.o Sapiain, chauffer del auto No. 1007 de la Viña Lontué, fué puesto a disposición del juzgado del crimen de turno por haber atropellado con su automóvil al niño Luis Alberto Cañas de 8 años de edad, en circunstancias que atravesaba una boca calle.

El niño Cañas resultó con heridas de mediana gravedad en el cuerpo.

ROBO DE MERCADERIAS. — Don Fernando Gallardo ha dado cuenta a la justicia que en la noche de ayer penetraron ladrones a su negocio ubicado en la calle Recoleta N.o 476, llevándole robados 12 pesos en dinero y 700 en mercaderías.

Según informa el denunciante, los ladrones construyeron un forado para penetrar al establecimiento.

No se tienen noticias exactas respecto de los autores de este delito. La policía practica las investigaciones correspondientes.

ABANDONO DE HOGAR. — Don Leonidas Basaure ha dado cuenta a la justicia que su hija Raquel abandonó el hogar, ignorándose su actual paradero.

Se teme le haya ocurrido alguna desgracia.

NEUTROL

Antiácido importado de primera calidad, para vinos blancos y tintos

Producto bueno y barato, ofrecen:

RAAB, BELLET Y Cía.

Estado 235

SE COMETE UN ALEVOSO ASESINATO EN LAS HORNILLAS

Detalles del delito.—Aprehensión de los culpables

En los primeros días de la semana en curso, se cometió en la Comuna de Barrancas un alevoso asesinato, respecto del cual no se habían recibido noticias en la policía de Santiago.

Se nos informa que la noche del delito que relatamos, el individuo llamado Rigoberto Soto Fuentes, alias "El Ratero", apuñaleó en compañía de Manuel Ramos Ramos, álias "El Negro", a Miguel Ibarra, de 35 años de edad.

El extinto presenta 5 puñaladas en diversas partes del cuerpo. Los asesinos usaron para cometer el homicidio, una daga que tiene 17 centímetros de hoja.

Juntamente con los hechores, fueron aprehendidos los reos Juan Cabezas y Elena Cabezas, cómplices del asesinato en referencia.

Miguel Ibarra fué asesinado en el crucero que forman las calles Rivera y Pastor Ovalle. Los hechores salieron del boliche denominado "Cueva La Leona", que da a la esquina mencionada.

Gracias a las activas pesquisas desarrolladas por el primero Montoya, de la tenencia de carabineros, de esa sección, se consiguió aprehender a los delincuentes, después de conocida la noticia del asesinato.

Según se nos informa, en el mismo sitio indicado se cometió algunos días atrás otro asesinato, respecto del cual no se tenía hasta la fecha ninguna referencia. El individuo Manuel Soto Peña, en compañía de Rosa Ester López, dió muerte de 15 puñaladas, a Víctor Manuel Vera, vecino del barrio en que se cometió el delito.

Según hemos oído a los empleados de la tenencia de carabineros de Yungay, este establecimiento carece de teléfono y luz, elementos ambos de imprescindible necesidad para una corporación de la índole de la presente.

La falta de teléfono hace que los hechos delictuosos que ocurren en el radio puesto bajo el servicio de esa sección, sean conocidos por la dirección de la policía de Santiago después de haber transcurrido un apreciable espacio de tiempo.

◆

LICENCIA. — Se ha concedido una licencia de 8 días al secretario del 2.o Juzgado señor Pedro Aldunate.

DENUNCIO. — Ayer estuvieron en nuestra imprenta los señores Sebastián Guzmán y Juan de la C. Molina, empleados de la Compañía de Cervecerías Unidas de Providencia, a manifestarnos que el Lunes pasado fué encontrado muerto a pedradas, en el recinto de la fábrica en referencia, Manuel Vargas, empleado del mismo establecimiento.

Según nos informan los denunciantes, la policía del barrio no se ha interesado por el hecho quedando el delito perfectamente impune.

CEMENTO BLANCO

"EDISON" Y "MEDUSA"

OFRECEN PARA ENTREGA INMEDIATA

Buchanan, Jones & Cía.

UNICOS IMPORTADORFS

1055 - HUERFANOS - 1055

SOLO A $ 22 EL PAR

"Colle"
El Calzado
Sin Rival

SOLO A $ 22.00

Liquidamos calzado para señoras, muy fino, de extraordinaria duración y elegante forma hay numeración completa.

Realizamos otro saldo de calzado, también de clase superior, a $ 15 par.

Otro saldo de calzado nacional, lo liquidamos a $ 9 par.

De ricos corsés, y no caros, ofrecemos un excelente surtido.

LA FLOR DEL DIA

SAN ANTONIO 98, ESQ. DE MONEDA, CASILLA 3089

4-D

TRACTOR HOLT

ES EL MAS APROPIADO PARA CHILE - SISTEMA

¿LA PRUEBA?

CATERPILLAR
Reg. U.S. Pat. Off.

Vaya Ud. a la demostración que se hará el Sábado 4, Domingo 5, Lunes 6 y Martes 7 de 2 a 6 P. M., en la Chacra "LA LEGUA" (Carros No 24) al final de la calle Santa Rosa.

UNICOS REPRESENTANTES

ERRAZURIZ, SIMPSON & Co. -:- Bandera 262

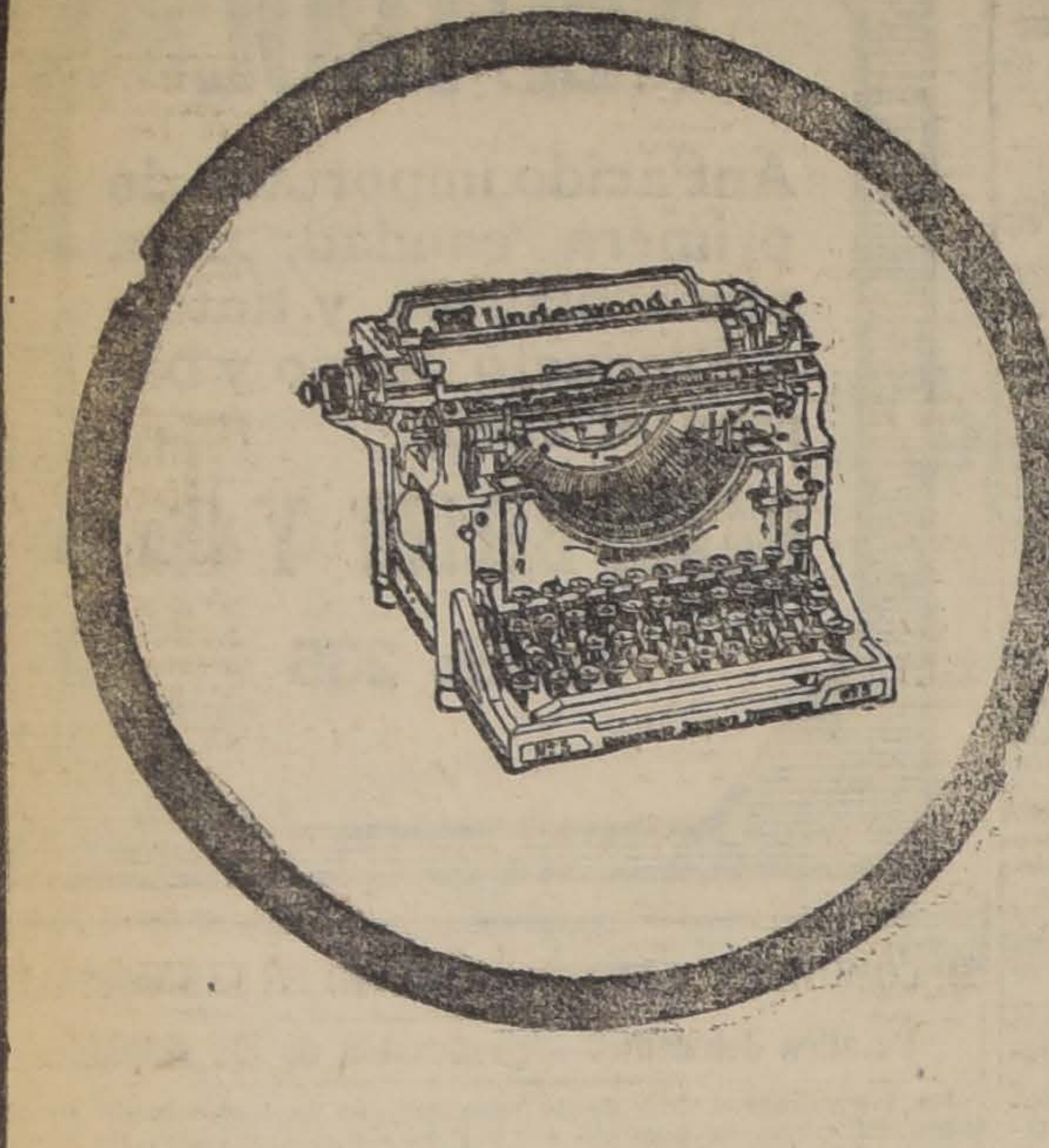

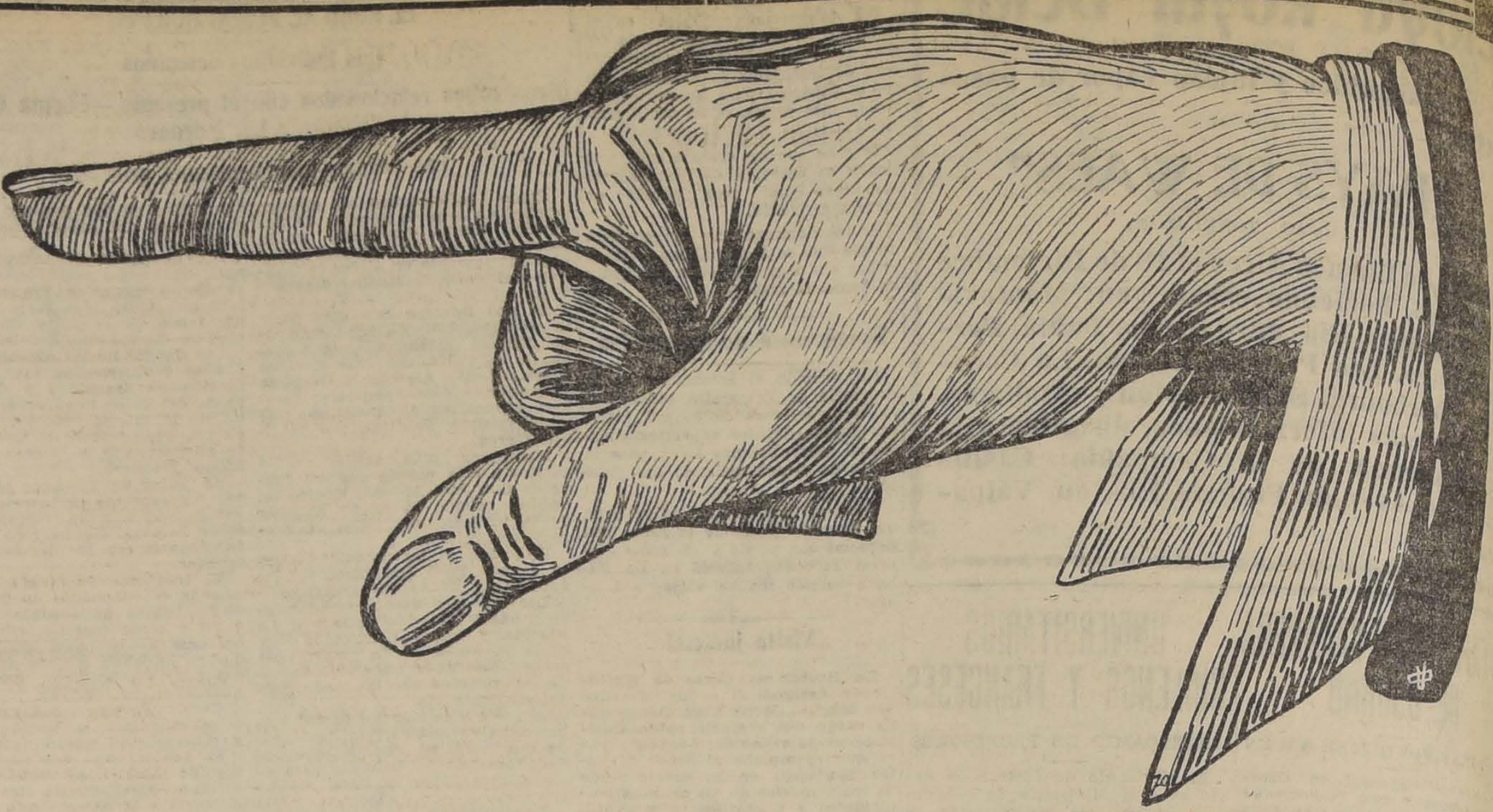

HECHOS Y NO PALABRAS

En el Concurso Internacional de escritura a máquinas de escribir llevado a efecto el 25 de Octubre de 1920 en New York, la "**UNDERWOOD**" obtuvo nuevamente el PRIMER PREMIO. Con este nuevo triunfo la "**UNDERWOOD**" ha mantenido por 15 años consecutivos el puesto de HONOR.

DATOS OFICIALES

AÑO	GANADOR	MAQUINA	PALABRAS POR MINUTO
1906	Rose L. Fritz	Underwood	82
1907	Rose L. Fritz	Underwood	87
1908	Rose L. Fritz	Underwood	87
1909	Rose L. Fritz	Underwood	95
1910	H. O. Blaisdell	Underwood	109
1911	H. O. Blaisdell	Underwood	112
1912	Florece E. Wilson	Underwood	117
1913	Margaret B. Owen	Underwood	125
1914	Emil A. Trefzger	Underwood	129
1915	Margaret B. Owen	Underwood	136
1916	Margaret B. Owen	Underwood	137
1917	Margaret B. Owen	Underwood	143
1918	George L. Hossfeld	Underwood	143
1919	William S. Oswald	Underwood	132
1920	George L. Hossfeld	Underwood	131

Todos estos triunfos son triunfos de la "UNDERWOOD"

La máquina que por sus espléndidas cualidades, ligereza, producción y durabilidad es la preferida de todo buen operador.
No olvide Ud. que estas máquinas las vende

San Antonio 439 -:- ENRIQUE DAVIS -:- Casilla 693

Unico Agente de la Underwood Typewriter Co. de New York

Propuestas

Pídense propuestas públicas para la adquisición del siguiente mobiliario escolar para el servicio de las Escuelas Fiscales, durante el próximo año:

2,000 bancos tipo N.o 1.
5,800 bancos tipo N.o 2.
3,000 bancos tipo N.o 3.
300 estantes.
3,000 sillas.
500 pizarrones.
500 mesas escritorios; y
300 tableros contadores.

Las propuestas se abrirán en la Sección Almacenes el día 15 de Diciembre, a las 4 P. M., donde los interesados podrán consultar bases y antecedentes.

El Inspector General de Instrucción Primaria.

CAL
de "LO AGUIRER"

UNICO DEPOSITO EN SANTIAGO
MAPOCHO 3240
(Entre Chacabuco y Matucana)
Teléfono Inglés 82, Yungay.

Se atienden pedidos de provincias.

Las cales de "Lo Aguirre" son las mejores que se conocen en Chile, por su fuerza, pureza y rendimiento, al apagarlas no dejan residuo; como abono son insuperables.

JOSE RAMIREZ VALENCIA
PRODUCTOR
2393-D-4.

Quinta en San Bernardo

Sólo a $ 3 el metro cuadrado, o sea, la tercera parte de su valor, regalo casa quinta en calle Freire, a dos cuadras de la Plaza, con el carro a la puerta; mide 12,500 metros cuadrados, y se paga pequeña parte al contado y el resto a 4 años plazo, en cuotas a voluntad del comprador.

Tratar con su dueño:
A. PRAT 1570
3-D

SE ARRIENDA

a caballero solo o a matrimonio sin niños, linda y espaciosa pieza amoblada con pensión, por temporada o por años, en casa quinta francesa.

Dirigirse a E. Bouquet, Estación El Salto.
3-D

LEÑAS SECAS

Espino, corta, saco	$ 5.00
Espino, 100 kilos	8.50
Alamo, 300 palos	2.00
Carbón espino saco grande, granado	12.00
Otro buena clase	11.00
Blanco	6.00
Afrecho, 100 kilos	14.00
Saco	6.00
Afrechillo, 46 kilos	8.00
Maíz, 100 kilos	31.00
Pasto colisa	2.40
100 kilos	7.50

Muy buena clase, ofrece
"LA GRANADINA"
Avenida Matta 1460. Teléfono 113, Parque
5-D

Sales Refrescantes y Efervescentes

Cristaux Iodés Proot.
Carlsbad efervescente Evans.
Carlsbad efervescente Balss.
Sal Hepática Bristol M. y Co.
Carlsbad Yodada y Radioactínica Cortes.
Sedlitz, refrescante y purgante, etc., etc.

OFRECEN: ARESTIZABAL y Cía. — VALPARAISO

JOYERIA y RELOJERIA

DESIDERIO MELLA M.

Fábrica de alhajas. Trabajos artísticos. Taller de Relojería y grabados en metales.

SAN ANTONIO NUM. 30
-:- Santiago -:-

Se necesitan buenos fundidores

en la Compañía Electro-Metalúrgica

Buenos sueldos se pagarán a operarios competentes y trabajadores.

AV. VICUÑA MACKENNA
N.o 1550

Papas producció

Compro nuevas y de cosecha. Pago los mejores precios.

AVENIDA MATTA 1460

REMATE

Por acuerdo de los interesados en la Sucesión de don Juan Augusto Bohme, se rematarán ante el Compromisario don Oscar Dávila I, Mo-
Mínimum $ 17,055
neda 1168, el **14 de Diciembre próximo, a las 3 1/2 P. M.**, las siguien-
rá mitad al contado y mitad a tres
Casa calle Constitución N.o 172
Mínimum: $ 12,430
Casa calle Constitución N.o 182 esquina Nueva A. Bello
Casa calle Nueva Andrés Bello N.o 85
Mínimum: $ 12,845
El precio de la subasta se pagates propiedades:
meses plazo, a contar desde la fecha del remate y al 8 ojo de interés anual.

Bases, títulos y antecedentes en el estudio del compromisario: Moneda 1168.
14-D.

CASA O TERRENO

Compro, sin Agentes, ubicado en Avenidas, Delicias, España, República, Blanco Encalada, Ejército o Dieciocho.

Los interesados pueden dirigirse dando detalles a A. Muirhead, Casilla 3100.
4-D

Escuela Normal de Preceptores de Santiago

"JOSE ABELARDO NUÑEZ"
ADMISION DE ALUMNOS

Está abierta la matrícula. Los interesados pueden dirigirse personalmente (Delicias 3677) o por correo (Casilla 547), solicitando antecedentes. Horas de oficina: en la mañana.

Los exámenes tendrán lugar el Lunes 27 del presente, a las 10 A. M.

La nueva Ley de Educación Primaria Obligatoria ofrece una carrera de muchas expectativas a los jóvenes que deseen dedicarse a la enseñanza.

EL DIRECTOR.

Primera Hipoteca

Necesito $ 80,000 por dos años al 12%. Garantía propiedad central, valor $ 300,000.

CASILLA 1485

LIBROS en BLANCO

PARA GRANDES Y PEQUEÑAS CONTABILIDADES

de fabricación propia con buenos papeles y materiales importados directamente. (Papeles azulados de hilo).

Se recomienda a las casas de comercio hacer ver antes de comprar las calidades y precios del surtido de libros en blanco que ofrece la

Librería Tornero

Ahumada 355

Avisos de Vapores

Línea de Vapores de O. Pinto y Cía.

EL VAPOR NACIONAL DE PASAJEROS
"ARAUCO"

Capitán José Ollino, **SALDRA DE VALPARAISO EL SABADO 4 DE DICIEMBRE, A LAS 6 P. M., haciendo escala en**

Coquimbo el 5, Huasco el 6, Chañaral el 7, Taltal el 7, Antofagasta el 8, Gatico el 9, Tocopilla el 9, Iquique el 10, Caleta Buena el 11, Junín y Pisagua el 11, Arica el 12.

Recibe carga desde el Jueves 2 de Diciembre en lanchas particulares y de la Compañía, incluso peso y valor declarado, firmando recibo en tierra.

PASAJEROS: Magníficas comodidades para pasajerso de cámara y cubiertas. Alumbrado eléctrico toda la noche.

Por fletes y pasajeros, verse con:

PATRICIO J. KENNY,
Calle Bandera 115,
Teléfono 2727,
SANTIAGO

O. PINTO y Co.
Calle Blanco 882 Teléfono 2315.
Casi frente a la Compañía Sud-Americana de Vapores
VALPARAISO

Compañía Sud-Americana de Vapores

Viajes rápidos a CRISTOBAL en conexión con naves para Europa y Estados Unidos.

"HUASCO"
El Miércoles 8 de Diciembre a las 4 P. M.

"PALENA"
El Miércoles 22 de Diciembre, a las 4 P. M.

Vapor para PIMENTEL:

"CACHAPOAL"
El Sábado 11 de Diciembre, a las 4 P. M.

AGENTES: Wessel, Duval y Co., Morandé esq. Huérfanos. — SUB-AGENTES: Santiago H. Spencer, Huérfanos 946; Expreso Villalonga, Agustinas 840, y Compañía de Transportes Unidos, Estado esquina Delicias.

EL DIRECTOR-GERENTE

Compañía Transatlántica DE BARCELONA

VAPORES CORREOS ESPAÑOLES

LINEA DEL PLATA-MEDITERRANEO

El lujoso y rápido vapor

de BORBON INFANTA ISABEL

saldrá de Buenos Aires el 2 de Enero de 1921, haciendo escala en Montevideo, Canarias, Cádiz, Almería y Barcelona.

AGENTES EN VALPARAISO:

Martínez Velasco y Cía.

COCHRANE 653 :-: CASILLA 808

SUB-AGENTE EN SANTIAGO:

JOSE MONSERRAT

Bandera esq. Agustinas :-: Casilla 2170

GRACE LINE

SERVICIO RAPIDO DE VAPORES ENTRE VALPARAISO Y NEW YORK

Viajes en 18 días. Vía Canal de Panamá, con escalas Antofagasta, Iquique, Callao y Cristóbal.

Servicio de Primera Clase únicamente.
Camarotes de lujo.
Cuisine inmejorable.

SALIDAS FIJAS SABADO POR MEDIO, A LA 1 P. M.

"SANTA TERESA" saldrá Diciembre 11.
"SANTA ANA" saldrá Diciembre 25
"SANTA ELISA" saldrá Enero 8.
"SANTA LUISA" saldrá Enero 22.

Por informaciones y pasajes, dirigirse a sus Agentes en Santiago

GRACE Y Cía. (Chile) S. A.

HUERFANOS 1087. — SANTIAGO

Línea de Vapores directa

GENOVA - VALPARAISO

Transatlántica Italiana-Societá Nazionale di Navigazione

El magnífico vapor de carga

"ANSALDO SAN GIORGIO II"

12,000 TONELADAS

que saldrá de este puerto en la primera quincena de Diciembre. (Vía Canal de Panamá), con destino a Génova.

Recibe carga para los puertos de:

CHILE, PERU, ECUADOR, COLOMBIA, PANAMA, COLON, VENEZUELA, CADIZ, BARCELONA, MARSELLA y GENOVA

Por fletes y demás pormenores, dirigirse a los Agentes generales en Chile:

MOLFINO HERMANOS

DEPARTAMENTO DE VAPORES

VALPARAISO
Calle Blanco 582. Cochrane 581
Teléf. Inglés 2032
Correo. Casilla 279

SANTIAGO
Calle Morandé 434
Teléfono Inglés 3080
Correo, Casilla 2728

Compañía Nacional de Vapores

EL VAPOR RAPIDO DE PASAJEROS

"ITATA"

CON INSTALACION INALAMBRICA, Capitán J. P. Romeu,
SALDRA EL MARTES 30 DE NOVIEMBRE PARA LOS SIGUIENTES PUERTOS:

Talcahuano, Corral (Valdivia)

RECIBE CARGA DESDE EL LUNES 29 DE NOVIEMBRE

EL VAPOR RAPIDO DE PASAJEROS

"QUITO"

Cap. C. GALLARDO,
SALDRA EL MIERCOLES 1.o DE DICIEMBRE PARA LLEGAR A:

COQUIMBO el 2,
CALDERA el 3.
CHAÑARAL el 3.
ANTOFAGASTA el 4.
MEJILLONES el 5.
TOCOPILLA el 5.
e IQUIQUE el 6.

RECIBE CARGA DESDE EL LUNES 29 DE NOVIEMBRE

Por fletes, pasajes y demás pormenores, ocurran al NUEVO LOCAL DE LA COMPAÑIA, CALLE BLANCO 1169. (Bajos del Palace Hotel). TELEFONO INGLES N.o 939. CASILLA 199.

VALPARAISO. — R. ONFRAY, Gerente.

EDUCACION

SOCIEDAD JUVENTUD ESPERANTISTA.—Esta institución formada por los jóvenes de la Población Modelo San Eugenio y de los barrios vecinos, celebrará asamblea general hoy Viernes, a las 8 y media de la noche, en su local social, calle San Alfonso 2126. Se tratarán importantes asuntos, entre otros los siguientes:

Instalación del salón de lectura.

Cursos de idiomas y taquigrafía.

Creación de las secciones de excursionismo.

Admisión de aspirantes a socios.

Se invita a todos los jóvenes de la Población, a inscribirse en los registros de esta institución. Mayores informaciones se les dará en secretaría, hoy de 5 y media a 6 y media de la tarde y de 8 y media a 9 P. M.

ESCUELA SUPERIOR PRESIDENTE BALMACEDA.— (Bascuñán 220).— El Lunes 16 empiezan los exámenes en este establecimiento. Componen la comisión examinadora, los señores Roque Concha, José Rodríguez Villela, Luis Oyarzún, Nicolás Martínez, Tomás Pollorolo, Angel Melisch, Guillermo González, Eduardo Vera Yanattiz, Juan M. Aliste, Nemesio Pacheco, Padre Eduardo, Luis Humeres y Daniel Reyes.

El Lunes 6 se tomará el examen de franrés, y el Viernes 10, el de inglés. El Domingo 12, a las 4 P. M., se repartirán los certificados, amenizándose el acto con una revista de gimnasia y números de canto y declamación. La entrada será libre y la exposicióón de los trabajos de los alumnos estará abierta toda la semana.

ESCUELA DE NIÑAS N.o 159. —(Chiloé 1353).— Se invita a los padres de familia y personas amantes de la instrucción, visitar la exposición de trabajos ejecutados durante el año.

La exposición estará abierta hasta el Miércoles 8 del presente, de 9 a 11 y media y de 1 a 4.

EN EL LICEO AMUNATEGUI. —Revista de gimnasia y exposición de trabajos.— El Domingo 5 de Diciembre, a las 4 P. M., tendrá lugar en este Liceo, la revista de gimnasia y exposición de dibujo, caligrafía y trabajos manuales, con que se da término a las clases de estas asignaturas.

Ese mismo día los alumnos del 5.o año despedirán a sus compañeros que terminan sus estudios de humanidades con una sencilla fiesta, en conformidad al programa que se publicará oportunamente.

Se invita a los padres y apoderados a visitar dicha exposición que permanecerá abierta desde el Domingo hasta el Martes próximo.

ESCUELA NOCTURNA MERCEDES MARIN DEL SOLAR.— (San Isidro 66).— El Martes 30 se clausuró esta escuela nocturna para adultas, después de haber rendido exámenes ante la comisión nombrada por el señor Inspector General de Instrucción Primaria, compuesta de los señores Aurelio Díaz Meza, Jorge Díaz Lira, Julio Cardemil y Estanislao Frías.

La comisión dejó un espléndido informe en el libro de actas, haciendo notar especialmente la exposición de trabajos manuales ejecutados por las alumnas.

LIGA NACIONAL DEL MAGISTERIO PRIMARIO "ASOCIACION SANTIAGO".— Cítase a sesión para hoy, a las 5 P. M.

Se recomienda la asistencia por haber asuntos de importancia que tratar.

EJERCITO Y ARMADA

Comandancia de la II División

REEMPLAZO DE MANDO

Mientras el Comandante de la II División, General señor Luis Altamirano, acompaña en su viaje al sur a la Embajada Española, será reemplazado durante su ausencia en el mando de la División por el Coronel Comandante de la 2.a Brigada de Caballería, señor Eliecer Parada P.

PRESENTACION.—Ayer se presentó a la Comandancia General de Armas, el Capitán señor Domingo Chávez, de Puerto Montt.

PAGO DE IMPUESTO.— En la Oficina de Partes del Ministerio de Guerra deben pagar impuesto en decretos de la Sección Pensiones, las siguientes personas:

Señora Aurelia Pacheco v. de Bari ((montepío); Teniente-Coronel don Manuel 2.o Blanco (aumento de pensión de retiro); cirujano 2.o don Pedro Vergara Gutiérrez (retiro sin pensión); teniente 1.o don Luis Gandarillas Pereira (retiro sin pensión).

GRATIFICACION DE RANCHO. Se nos informa que hace dos meses que se le adeuda al Ejército la gratificación por rancho.

Como para todos los individuos que perciben pequeñas asignaciones, esto le compromete en forma grave su situación económica, se nos hace presente que esperan de la benevolencia del Ministro de la Guerra, agite el pronto despacho del mensaje respectivo.

PASE DE TROPA.— El soldado de la dotación del Regimiento Maturana N.o 5, Juan Zapata pasará a continuar sus servicios al Regimiento de Ferrocarrileros, batallón de Explotación.

NOTICIAS ADMINISTRATIVAS

NOMBRAMIENTOS JUDICIA-LES.— Promotor Fiscal de Santiago, suplente, ha sido nombrado don Eliodoro Guezalaga, mientras el titular hace uso de la licencia que el Gobierno le otorgó por dos meses.

—Juez suplente de Coquimbo se nombró a don José Arancibia.

LICEO APLICACION.— Inspector General del Liceo Aplicación, con carácter de suplente, fué nombrado don José Silva.

PRESUPUESTO DEL INTERIOR.— Ayer se envió a la Comisión Mixta de Presupuestos, el informe de la Sub-Comisión del Interior, comunicándole que ha terminado el estudio del Presupuesto de esta repartición pública y que los gastos ascenderán en 1921 a $ 73 millones 220,982.81, moneda corriente y $ 180,398.99 oro.

PRO-PATRIA Y HOGAR

Si Ud. desea librar a Chile de los niños de físico anormal, colabore a la obra del movimiento Pro-Patria y Hogar.

NECESITA Ud.?

un terno de verano o media : : : estación : : :

Lo mejor y más conveniente lo encontrará usted en la

SASTRERIA G. RUDDOFF

138 - ESTADO - 138

Casa que tiene constantemente el más vasto y elegante surtido de : :

Casimires Ingleses

Para las Madres

que desean alimentar propiamente a sus hijos y tenerlos sanos y robustos, sólo lo consiguen con las

Obleas Lactogenina

acreditadas con diez años de éxito, y que se expenden en las principales boticas y droguerías.

Por mayor, Farmacia Española.

A. PENA Y CIA.

Ahumada 318.—Casilla 3490

Teléfono 387

CUESTIONES LOCALES

SESION MUNICIPAL. — Ayer no celebró sesión la Municipalidad por falta de número. Asistió el primer alcalde señor Marín, el segundo señor Retamales y tres señores regidores.

INSPECCION DE LOS BAÑOS PUBLICOS. — La Inspección de Higiene Municipal ha ordenado practicar una visita de inspección a los baños públicos de la ciudad. Terminada esta inspección, se informará a la Alcaldía acerca de las condiciones sanitarias de esos establecimientos.

ESCUELA MUNICIPAL. — El alcalde señor Marín, acompañado del regidor señor Estanilla y del Director de Obras Municipales, visitó ayer el nuevo local adquirido por el Municipio para la instalación de una Escuela Municipal.

Como lo dijimos oportunamente, este local se encuentra en la calle Franklin casi frente del Matadero.

HORNOS PARA LA FABRICACION DE LADRILLOS. —Los inspectores de la Municipalidad visitaron ayer los Hornos destinados a la fabricación de ladrillos que existen en la calle Bellavista al pie del San Cristóbal.

Se ordenó a los propietarios que efectuarán algunas reparaciones en beneficio del vecindario.

CAJA DE AHORROS DE EMPLEADOS MUNICIPALES. —Ayer celebró sesión ordinaria el Consejo de la Caja de Ahorros y Retiro de empleados municipales.

Se despacharon diversas solicitudes sometidas a su consideración.

INSPECCION SANITARIA. —El jefe de la Inspección Sanitaria Municipal elevó ayer a la Alcaldía 15 expedientes sobre diversos establecimientos que han sido visitados últimamente por esa Inspección.

Se pide en ellos la clausura de varios de estos negocios por encontrarse en pésimas condiciones higiénicas.

RESTAURANT ANTIHIGIENICO. — El Restaurant ubicado en San Diego N.o 901, ha sido visitado por el médico jefe de la Inspección de Higiene de la Municipalidad, quien lo encontró en deficientes condiciones sanitarias.

Por esta causa pide a la Alcaldía se ordene al propietario la construcción de obras indispensables para su saneamiento.

MATADERO PUBLICO. — Durante el mes de Noviembre que acaba de terminar, hubo en el Matadero Público el movimiento que se indica:

Animales beneficiados:

Bueyes, 1,345; novillos, 2,918; vacas, 3,978; terneros, 1,153; ovejas, 1,030; corderos, 21,001; cabros, 391; cerdos, 2,268; caballares, 4; asnales, 3.

El beneficio de estos animales dió el peso y pagó los derechos que se indican:

Bovinos, 3.703,800, $ 16,667.10; ovinos, 603,400, $ 2,715.30; cabríos, 7,500, $ 33.75; porcinos, 190 mil 900; $ 859.05; esquinos, 1,800, $ 8.10.

Totales, 4.507,400, $ 20,283.30.

El precio medio de las carnes y demás productos fué durante el mes:

Carnes de bovinos, k., $ 1.76 1|2.
Id. de ovinos, k., $ 1.87 3|4.
Id. de cerdos, k., $ 2.10.
Cueros de bovinos, k., $ 0.80.
Id. de ovinos, doc., $ 34.50.
Grasa, k., $ 1.26 3|4.
Sebo, k., $ 0.80 3|4.

El impuesto adicional de cerdos, que no está incluído en el total anotado de los derechos, produjo $ 2,268.

GUIA PROFESIONAL

ABOGADOS

ARTURO ALESSANDRI
ARTURO ALESSANDRI R.
FERNANDO ALESSANDRI R.
VICTOR ACEVEDO L.
Domicilio y estudio: Delicias 1168. De 9 a 11.30 y 4 a 6. Teléf. Inglés 1414 Nac. 1838.

ALFREDO ALDUNATE ECHEVERRIA
Galería Alessandri 17. Casilla 1949. Teléf. 2241. 2185-O-30

ERNESTO BARROS JARPA
CESAR JIMENEZ FUENZALIDA
Gálvez 88. Teléfono 1845.

ERNESTO BIANCHI TUPPER
Oficina: Huérfanos 1112, 2.o piso, teléfono 709.
Domicilio: Serrano 174.—Teléfono 1084.

LUIS MALAQUIAS CONCHA S.
Asuntos civiles, criminales, accidentes, apelaciones. Compañía 1065. Casilla 1088.

CLARO Y Cía.
Luis Claro Solar, Samuel Claro Lastarria, Héctor Claro Salas, Fernando Claro Salas Morandé 281. Teléfono 2355.

NAZARIO CHACON DEL CAMPO
Morandé 466. Teléf. 866. Cas. 3211.

PEDRO DAZA BRANTES
Morandé 440. Casilla 2281.

ALBERTO DURAN B.
LEONIDAS DURAN B.
Santo Domingo 1145. Cas 2914.

ROBERTO DE PETRIS
San Diego 65. Teléf. 156. Cas. 4044. Juicios civiles, criminales, de comercio, asuntos jurisdicción voluntaria.

FERNANDO ERRAZURIZ TAGLE
Notario-abogado. Bandera 345. Casilla 926. Teléf 3324. Desde las 9 A. M., hasta las 6.30 P. M.

JORGE ERRAZURIZ TAGLE
LUIS A. QUINTEROS T.
Amunátegui 301. Teléf. 638. Cas 2532.

HERMAN ECHEVERRIA C.
Moneda 1148. Teléf. 3421. Domicilio: Carrera 172. Teléfono 1594.

LADISLAO ERRAZURIZ
HERNAN LEIGH BAÑADOS
De 3 a 5 Alameda 1902.

NICANOR ELGUETA N.
Galería Alessandri 19-A (altos). Teléfono Inglés 536.

DANIEL FELIU
y OSCAR FELIU H.
Merced 557. Teléf. 582. Cas. 3177.

FERNANDO FIGUEROA VIAL
Galería Alessandri 24. Piso 2.o Casa 5.

LUIS FIDEL YAÑEZ
Defensor de Ausentes y de Obras Pías.
Moneda 1935.

GALV. GALLARDO NIETO
Ahumada 168, altos Teléfono 2343.

JORGE GALLARDO NIETO
Asuntos civiles y criminales. Se trasladó Morandé 244.

EDUARDO GREZ PADILLA
Catedral 1425. Teléfono 1144.

MANUEL GAETE FAGALDE
Notario-abogado. Huérfanos 1242. Teléfono Inglés 1355. De 9 a 18.30. Domicilio: Vergara 261.

MARTIN Y HERNAN
FIGUEROA ANGUITA
717 San Antonio. Teléfono 1681.

OSVALDO HEVIA L.
Morandé 244. Casilla 1831.

GUSTAVO KALTWASSER DIAZ
Huérfanos 1175. Casilla 855.

BERNARDINO LEIVA
Abogado. Bandera 552.

MIGUEL LUIS LAGOS
Abogado Banco Hipotecario de Chile. De 11-12 y de 3 a 4 Casilla 1455.

LORENZO MONTT
AMBROSIO MONTT WILMS
Compañía 1207. Teléfono 2307.

MANUEL MERINO E.
LUIS MERINO E.
Agustinas 584 Teléf 2077. Casilla 2407. De 4 a 5.30

MANUEL OLIVA
Galería Alessandri 15-A. Juicios civiles, de comercio y criminales

ANTONIO PLANET C.
Abogado. Especialmente cuestiones comerciales. Estudio: Bandera 675, oficina 34. Casilla 4034. Teléfono Inglés 1187. 3 a 5 P. M.

ALFONSO REVECO
Alegatos. Nueva York 59 (frente Bolsa Comercio). Teléfono 455.

CARLOS SALAS HERRERA
Abogado. Bandera 552. Casilla 3366. Teléfono 2177.

LISANDRO SANTELICES E.
Morandé 450 Especialmente: Particiones, juicios sobre propiedades y estudio y arreglo de títulos.

HUBERTO SALGADO GALLARDO
Causas militares, civiles, criminales. Alegatos Corte Suprema, Apelaciones. Bandera 152.

ENRIQUE TAGLE MORENO
Estudio: Compañía 1223.

EMILIO TAGLE RODRIGUEZ
Abogado. Huérfanos 840. Teléfono 2018. Atiende preferentemente asuntos comerciales y mineros.

LEOPOLDO URRUTIA
Bco. Hipotecario de Chile, de 2-5. Domicilio: Santa Rosa 128. Teléfono 2223

HUMBERTO YAÑEZ VELASCO
Compañía 1223. Teléfono 1614.

LUIS VALENZUELA DIAZ
J. ANTONIO
VALENZUELA DIAZ
Compañía 1264. Casilla 22.

INGENIEROS

C. GARCIA CROSS
Ingeniero de Minas. Estudios en Estados Unidos. Especialidad minería de oro. Teléfono 1893. Huérfanos 1759.

ALFREDO LEA-PLAZA
Santiago Huérfanos 2534. Oficina Moneda 1168. Teléfono 137.

MEDICOS

Dr. ARNELLO
Cirugía, anestesia general, Venéreas. García Reyes 11. De 12-3. Hospital San Vicente 4-6.

Dr. LEONIDAS AGUIRRE A.
Especialista enfermedades niños y afecciones pulmonares. De 10-11 y 1.30-3.20. San Francisco 116

Dr. AMENABAR OSSA
Oculista, 14 años Europa, 3 años Médico-Director Hospital de Ojos Condado Stafford (Inglaterra). Merced 494. De 1.30-4. Teléfono 602.

Dr. ALONSO ACUÑA R.
Moneda 1035. Consultas de 2 a 4.

Dr. ITALO ALESSANDRINI L.
Cirugía y Ginecología. Consultas 2 a 3 Merced 524. Teléfono 3555. 1015-Nov. 30

Dr. BISQUERT
Vías urinarias, Sífilis, Moneda 859.

Dr. BORQUEZ SILVA
Estudios Europa. Pulmón, corazón. Estómago, Intestinos, Rayos X. 3 a 6. A Prat 80 Teléf 19 Matadero

Dr. CARLOS BOLIVAR S.
Medicina general. Delicias 210. De 1 a 2.

Dr. JULIO BUSTOS
Médico de Ciudad de Santiago.— Medicina interna, niños, sífilis. Recoleta 707. De 2 a 4.

Dr. I. DIAZ MUÑOZ S.
Medicina general. Vías urinarias. Consultas de 2-4. Bandera 574

Dr. ARTURO BARRAZA A.
Vías urinarias, sífilis. Puente 557. De 3 a 6.

Dr. BRAGA CASTILLO
Rayos X. Merced 136. Teléfono 1393. Consultas: de 9 a 10 y de 1 a 4.

Dr. CORREA CORTES
Medicina interna, Sífilis, Afecciones externas de la vista. 2-5. Echaurren 48

Dr. CAMPOS MENDEZ
Medicina interna. Enfermedades y desórdenes sexuales. De 10 a 3. Compañía 2855.

Dr. MANUEL CALVO MACKENNA
Médico Pensionado San Vicente. 1 a 3. Santo Domingo 1412. Teléfono 596.

Dr. PEDRO CONTRERAS A.
Consultas: Lunes, Miércoles y Viernes: 2-4. Compañía 1470.

DOCTOR CHARLIN
Enfermedades de la vista. Compañía 2115. Consultas: de 3 a 6 P. M

Dr. LEONIDAS CORONA T.
Laboratorio Clínico, Delicias 868 (frente a Estado). Consultas: de 4 a 6. Teléfono 2483

Dr. W. E. COUTTS
Sífilis, Vías Urinarias. Consultas: de 3 a 5. San Martín 372.

Dr. CASTRO OLIVEIRA
Garganta, nariz, oídos. Estado 62. De 3 a 6.

Dr. ALDO CONTRUCCI
Estudios en Europa. Medicina interna, Sífilis. San Antonio 451 De 3 a 4. Teléfono 188, Providencia.

DOCTOR LUIS CALVO MACKENNA
Profesor extraordinario de medicina infantil. Se trasladó a República 360. Teléfono 2112.

Dr. GARCIA COLLAO
Estudios Europa. Ojos, Nariz, Garganta y Oídos. San Antonio 142, frente Teatro Municipal.

Dr. R. CASTAÑON SALINAS
Jefe Policlínica Prof. García Guerrero. Medicina interna. De 5 a 7. Maestranza 274.

Dr. CASTAÑEDA IGLESIAS
Ex-médico residente Hospital de Niños, Catedral 1882. Teléfono 254. 1 30 a 3.30

Dr. DIAZ VELASCO
Medicina interna. Niños. Sífilis. 1 a 4. Vergara 474. Teléfono 236. Parque.

Dr. A. DIMITSTEIN G.
Medicina general, especialmente Corazón, Estómago y Pulmón. De 1 1|2-5. Delicias 1478. Se atienden llamados nocturnos.

Dr. EUGENIO DIAZ LIRA
Cirugía de niños y ortopedia. — Agustinas 1270. Teléfono 2285

Dr. RICARDO DONOSO
Estudios en Europa. Medicina interna, especialmente pulmón, corazón. Agustinas 619. De 1.30 a 3.30

Dr. ESPINA
Rayos X. Medicina interna. Estudios Europa Delicias 1228 esquina Gálvez. Teléfono 2102. De 1.30 a 4

Dr. JULIO EASTMAN
Catedral 2678. De 1.30 a 3.30. Teléfono 2637. Casilla 1571

Dr. FUENZALIDA BRAVO
Profesor de enfermedades niños. Merced 440. Teléfono 1721. De 2 a 4.

ARTURO FRITZ
Medicina general. Jefe Policlínica. Piel y sífilis. De 3 a 5. Huérfanos 1353.

DOCTOR GIANELLI
ESTUDIOS EUROPA
Sífilis, Piel, Vías urinarias. 21 de Mayo 562. Consultas de 2 a 6.

Dr. ENRIQUE GONZALEZ H.
Estudios en Europa Especialmente estómago, intestinos, hígado, diabetes, obesidad y reumatismo. Ejército 660. Consultas: 2-4.

Dr. ARISTIDES GONZALEZ C.
Prof. extraordinario. Obstetricia, enfermedades señoras. 1-3. Cas. 1551. Teléfono 2789 San Martín 272.

GONORREA E IMPOTENCIA
Debilidad vital y gonorrea con sus afecciones, prostatitis, supuraciones por más crónicas que sean, se curan en pocos días, garantida. Sistema nuevo, Dr. Winkelmann. Alameda 880.

Dr. ERNESTO GREENE
Estudios Europa. Cirugía, ginecología. Consultas: 2-4. San Martín 509, esquina Catedral. Teléfono 2860

Dr. HERRERA ROGER
Médico Hospital de Niños Teléfono 2679. Delicias 1558 De 1 a 3.

Dr. ALEJANDRO INFANTE
Enfermedades niños. Médico Hospital Niños San Luis. Consultas 1-4 Delicias 253.

Dr. AGUSTIN INOSTROZA
Cirugía, Ginecología, Sífilis. De 3 a 6. Puente 559.

A. IOAZA BARROS
Médico cirujano Bandera 736. Teléfono 233. Consultas. 5 a 6.30.

Dr. ROBERTO JARAMILLO B.
Ejército 707. Teléf. 142 Parque

RICARDO KUSCHEL S.
Cirugía general. De 3-4, excepto Sábados. Merced 186 Teléf 1344.

DOCTOR KONIG
Neurastenia, Typhus, Corazón.

Dr. A. KORNER ANDWANDTER
Bronquitis. Calle Claras 549. 2-4.
Estudios en Estados Unidos. Cirugía. Ortopedia. Consultas: 2-4. Santo Domingo 623.

Dr. LAVAL
Medicina interna, especialmente pulmón. Trasladóse, Amunátegui 31. De 2 1|2 - 4.

PROFESOR LUCO
Enfermedades nerviosas y mentales. Merced 336. Consultas de 1 a 3

Dr. MALBRAN
Enfermedades mentales y nerviosas. De 2 a 5. San Antonio 584.

Dr. MORAGA FUENZALIDA
Medicina y cirugía de niños. Cochrane 118. Teléfono 2804. De 1 a 3.

Dr. MEZA OLVA
Estudios Europa Medicina interna, pulmón, corazón, riñones, sífilis. 3 a 4. Dieciocho 268. Domicilio: Vicuña Mackenna 955. Teléfono Santa Elena 9.

Dr. JUAN MONTENEGRO M.
Enfermedades niños. De 2 a 4. — Compañía 1770. Teléfono 2120.

Dr. ITALO MARTINI Z.
Ojos, oídos, nariz y garganta. Delicias 411. Consultas: 2 a 4.

Dr. LUIS G. MIDDLETON CRUZ
Oídos, nariz garganta. Trasladóse: Miraflores 540. De 4 a 6.

Dr. JULIO MOORE F.
1 30-3.30. Niños, sífilis. Vergara 155. Teléfono 3074.

NEUMOTORAX ARTIFICIAL
Tratamiento Tuberculosis pulmonar. Dr. Moreno. Estudios Europa. Recoleta 561. De 2.30 a 4.30

Dr. MOUAT S.
Ginecología, partos. Ex-Jefe Clínica Ginecológica Dr. Korner. Brasil 25.—De 1 a 4.

Dr. OHLERICH
Titulado Alemania y Chile. Medicina general adultos y niños Teléfono 332. Consultas: 2 a 4. Teatinos 332.

Dr. DAVID PULIDO
Enfermedades niños. Santo Domingo 1646. Teléfono 2152. Consultorio: Santo Domingo 1695. 1-4.

Dr. OTTO PHILIPPI
Enfermedades niños. Santo Domingo 820 esq San Antonio. Consultas: 1 a 3. Teléfono 2415.

PROFESOR PARDO
Cirugía y enfermedades de señoras. Consultas de 2 a 4. Ejército 119.

Dr. OSCAR PERALTA C.
Arturo Prat 671. Consultas 2 a 4 Policlínica de 8 a 9.30.

Dr. PAREDES F.
Especialmente enfermedades señoras Jefe Policlínica Prof. Korner Medicina Cirugía Abdominal. Amunátegui 33. De 2-4.

Dr. PRUNES
Estudios en Europa. Jefe de Clínica. Piel, sífilis, venéreas. Merced 190. Casilla 2894.

DOCTOR PANTOJA
Medicina interna, corazón, pulmón, estómago, sífilis, 2-4 y 7-8 Sto. Domingo 1036. Teléf. 574 Domicilio: Monjitas 392.

Dr. RAFAEL PEÑARANDA R.
Especialmente corazón, estómago, hígado, riñón, sífilis, venéreas. De 2 a 4. Catedral 2219.

Dr. NACIANCENO ROMERO
Ausente en Europa.

Dr. F. ROMERO AGUIRRE
Partos, enfermedades señoras, cirugía. Catedral 2429.

Dr. RICARDO PERALTA G.
Cirugía general, especialmente de niños, Claras 471.

Dr. MARCIAL PARADA
Oídos, nariz, garganta. Delicias 1626. Teléfono 2844 De 3 a 5.

Dr. QUIROGA
Enfermedades nerviosas y mentales. Puente 559. Consultas de 3 a

Dr. EDUARDO DE RAMON
Cirugía. Enfermedades señora. De 1 a 3 Agustinas 1660.

Dr. JOEL RODRIGUEZ P.
Estudios Europa. Medicina interna, especialmente estómago, intestinos. Rayos X, de 2-4. Amunátegui 559. Teléfono 2810

DOCTOR ADOLFO KAPLAN
Rayos y Medicina Interna
Ausente en Europa.
2414-1.o-E

Dr. MARCO A. SEPULVEDA R.
LABORATORIO
Abierto a toda hora. Bandera 736. Teléf. 233. Exámenes completos: Orina, sangre, desgarro, etc. Investigaciones: tifus, difteria, etc. Hemoculturas. Autovacunas.

Dr. SCROGGIE
Médico interno Hospital de Niños. Consultas 2-4. Matucana 303 Teléfono Inglés 981-1771.

Dr. SANTANDER
Estudios Europa. Enfermedades corazón, riñón, sífilis, especialmente estómago e intestinos. Examen del enfermo por rayos X y laboratorio Moneda 821.

SIFILIS
VENEREAS Y PIEL
Doctor Félix Grohnert E.
Castro 238. Consultas: 2-6.

Dr. OSVALDO SALAS C.
Catedral 2529 Jefe Clínica Niños Niños, adultos. De 1-3. Teléf. 2791.

Dr. CARLOS A. SOMMERS
Enfermedades del pulmón. De 1-3 Catedral 2099.

SANATORIO
PENSIONADO PARTICULAR
Av. Matta 586.—Tel. 97 (Matadero)
Partos, operaciones, enfermedades de señoras, corazón, digestivas, nervios, **Morfinomanía:** aislamiento y curación. Sala de operaciones, laboratorio electroterapia. Rayos X. Parque, jardines.
Dr. AQUILES RIVEROS

Dr. STUARDO
Estudios Europa. Enfermedades niños. De 1 a 4 Agustinas 1684. Tel 2245.

J. SCHWARZENBERG L.
Enfermedades niños. 1-3, excepto Jueves y Sábado, Merced 186. Teléf 1344.

DOCTOR STOLTING
Oculista, Médico recibido en Alemania y Chile. Compañía 1392. De 3 a 5.

Dr. SOTO PARADA
Laboratorio Clínico — Jefe Laboratorio Prof. García Guerrero. Exámenes completos: orina, sangre, etc 6, Moneda 1036.

Dr. SUAREZ ALVAREZ
Oculista. Jefe Clínica Ojos. De 1 a 3. Santo Domingo 1283.

Dr. TORRES TORRES
Jefe Clínica Prof. Korner Enfermedades señoras, cirugía. Catedral 19. De 3 a 5.

Dr. UGARTE MONTES
Medicina interna, cirugía, sífilis Sotomayor 541, 1.30 a 3.30.

DOCTOR VARGAS SALCEDO
Cirujano, Martes, Jueves y Sábado. 5. Teatinos 254. Teléf. 1060

Dr. G. E. VIDAL S.
Consultas 2 a 6. Delicias 2646.

Dr. WAUGH ALDUNATE
606 | 914 | Estudios Europa. Medicina interna. Venéreas. Sífilis Reacción Wassermann, 2 a 4 Catedral 1988.

Dr. ZUÑIGA C.
Enfermedades señoras. Jefe Clínica Obstetricia. Avenida España 472 De 1-3. Teléf 111. Parque.

Dr. WIREN
Oído, nariz, garganta, Claras 471 2-4. Policlínica, no funciona hasta nuevo aviso.

DENTISTAS

M. AYLWIN
Estudios en Europa. EE. UU. — Carmen 175.

A. ARREDONDO REYES
Delicias 2774 (Portal Edwards). Porcelanas, orificaciones, puentes. Trabajos garantizados.

BAHAMONDES INZUNZA
Ex-Ayudante Clínica Esc. Dental. Tratamiento enfermedades boca, 2-5. Huérfanos 1353. Regresó.

Dr. CERDA LOPEZ
Dentista. Trasladóse Santo Domingo 849. Consultas 9-12 y 2-6.

F. CASTRO C.
Ayudante Escuela Dental Puentes, coronas. Estado 250

Dr. DE PETRIS
Dentista. San Diego 65. Dentaduras fijas sin paladar, desde $ 50.

SALVADOR CASTILLO
Jefe Clínica Prótesis E Dental. Moneda 1588.

CARLOS MAGOFKE
Dentista. Ayudante Escuela Dental. Ahumada 65. Teléf 2013.
1727-N-2-A

MUÑOZ LOBOS Hnos.
Extracciones sin dolor. Sommoformo, puentes, placas tratamientos rápidos, San Diego 307-448.

MANUEL VEAS F.
Trabajos rápidos. Extracciones sin dolor. 9-12 y 2-7 Prat 293.

DR. ROGAT
PIORREA ALVEOLAR
Bolsa de Comercio
Oficina 212-215

ESPECIALISTA EN PIORREA ALVEOLAR
(Encías supurantes dientes movibles). Consultas en Valparaíso los Sábados. Condell 88.

CARIOLANO LARA VALLE
Trasladará su consultorio a su domicilio: Rosas 1567.

ENRIQUE MORENO OLEA
Especialista. Clínica Dental Dr. Valenzuela, Huérfanos 1616. Teléfono 1642.

EDUARDO HOLLSTEIN
Dentista. Catedral 1787

VICTORINO ALONSO
Dentista. Estudios en Philadelphia. Moneda 1164.

J. A. CASTRO OLIVEIRA
R. CASTRO OLIVEIRA
Estado 62

Dra. ELVIRA ROSAS S.
Dentista. Bandera 76.

ALEJANDRO VALENZUELA DIAZ
Ayudante Escuela Dental Extracciones, sommoformo. Electronización contra Piorrea. Morandé 131.

CESAR VACCARO F.
Dentista. Merced 778.

ARQUITECTOS

EDUARDO TASSO
Construcciones, transformaciones y reparaciones. Honorarios 8 o/o. Planos, presupuestos Morandé 131.

MATRONAS

M. AVILA
Matrona ginecologista, atiende enfermas toda época embarazo, pensionistas. García Reyes 58.

CLINICA PRIVADA
DE OBSTETRICIA
Señora Reyes, Matrona Ginecologista. Establecimiento moderno. — Atendido por dos cirujanos especialistas. Recibe enfermas todas partes del país. Curaciones internas. Partos indoloros. Absoluta reserva. Asistencia a domicilio Esmeralda 636.

CLINICA
Ana G. de Vargas Barrera. Partos, enfermedades señoras. Recibe pensionistas. Cochrane 985.

ANA J. SALCEDO
Atención a toda hora. Recibe pensionistas. Serrano 516.

R. VARELA
Matrona ginecologista. Recibe pensionistas. toda época embarazo. Victoria 743.

Consultas Gratis
Me dedico en los alumbramientos sin dolor y dolencias femeninas. Las señoras en estado interesante pueden disponer de dormitorios higiénicos, luz, baño y pensión, sólo por $ 5 diarios. — **Avenida Matta 1127. Instituto Doctora Lastarria**

CELIA CASTILLO
Clínica Privada. Recibo pensionistas. Atiendo llamados fuera Santiago. Unión Americana N.o 32.

CONSULTORIO FEMENINO
Sara Novoa. Partos desde $ 35. Curaciones, Inyecciones. Pensionistas Nataniel 588.

Mme. E. FRAGNAUD
Matrona francesa. Consultas de 1 a 5. Manuel Rodríguez 647.

CARMELA TORO G.
Pensionistas. Curaciones. Atiende a toda hora. Matucana 640.

MATRONA ERAZO
Huérfanos 2460. Partos, Enfermedades señoras, Raspaje, Curaciones, inyecciones. Consultas absolutamente privadas. Recibo pensionistas.

AMELIA GUTIERREZ
Partos, llamados provincias, curaciones. Camilo Henríquez 109, próximo Rancagua.

DELFINA GONZALEZ
Chacabuco 615. Atiendo toda época embarazo, pensionistas, economía, secreto profesional, llamados provincias.

PENSIONADO MENARES
Pensionistas. Partos. Pensión $ 35. Curaciones, masaje médico. Cochrane 846.

J. MORENO
Clínica Especialidad curaciones internas. A. Prat 1579.

ROSA MONTOYA
Enfermas, pensionistas, atención médica permanente. Operaciones, Inyecciones, Curaciones. Maestranza 83.

"PENSIONADO MURFFI"
Especialidad enfermedades señoras. Partos. Pensión desde $ 40. Curación flores blancas Cobro después mejorada enferma. Inyecciones. Exámenes gratis San Diego 360.

MERCEDES ROJAS
Matrona. Clínica Privada. Enfermas cualquier tiempo. Precios módicos San Diego 932.

CLINICA "Dra. VICENTINA"
Especialidad enfermedades de señoras. Curación catarro, flores blancas Pensionado higiénico. Partos. Asistencia completa: $ 50. Examen gratis. San Diego 57.

VARIOS

BELLO DE LA CARA.—EXTRACCION RAPIDA Y SEGURA
Masaje facial de belleza. Curación de la piel seca o grasosa. Consultorio Femenino de Cultura Física.—Santo Domingo 848

ORQUESTAS
Proporciono para casamientos banquetes, bailes, etc. Clodomiro González. Manuel Rodríguez 741.
1866-D-1

MASAJE-MEDICO. — BELLEZA CIENTIFICA. — PEDICURIA ESPECIAL
Tratamientos notables. Secciones privadas, independientes. Especialmente enfermedades crónicas. Defectos, afecciones del rostro y molestias de los piés.
Escuela Nacional de Masajistas. **Director: Profesor Díaz Gascogne, Estado 250.**

DEPORTES

FOOT-BALL

LA IMPORTANTE REUNION DEL PROXIMO DOMINGO EN LA CANCHA INDEPENDENCIA

La semi-final por la Copa Chile Argentina: Arco Iris I contra Liverpool I.

Los encuentros de las Copas República y Chile

Se nota bastante animación en nuestros círculos deportivos por concurrir el próximo Domingo a presenciar los partidos que se realizarán en la cancha Independencia N.o 1.

Sobre todos estos partidos llama la atención el que sostendrán los primeros equipos de los clubs Arco Iris y Liverpool, en competencia por la Copa Chile Argentina.

El conjunto que resulte ganador de este encuentro semi-oficial tendrá que medirse próximamente con el Santiago F. C., que en estos momentos se prepara a fin de hacerle frente con mayores probabilidades de éxito.

La reunión que nos ocupa se iniciará a las 3 P. M., con la partida por la Copa República entre Gimnástico I y Britania I; a las 4 P. M., se jugará el encuentro de la Copa Chile entre S. Badminton I y Morning Star I y a las 4.45 la semi-oficial de la Copa Chile Argentina.

Entran en lucha los mejores elementos del Arco Iris y del Liverpool, preparados concienzudamente, ciertos como todos ellos están de la trascendencia de este lance.

EL SEÑOR OSCAR ESPINA

Ayer, a las 2 A. M., dejó de existir en esta ciudad, víctima de una cruel enfermedad, el señor Oscar Espina.

La noticia ha causado hondo pesar en nuestros círculos deportivos, en los que el señor Espina era muy apreciado, por sus buenas prendas de carácter.

Con gran dedicación y ejemplar desinterés, puso la mayor parte de su vida y sus mejores esfuerzos, al servicio de su club, el Morning Star F. C., que pierde a uno de sus dirigentes más entusiastas.

El señor Oscar Espina, fundador del Morning Star, no dejó puesto de responsabilidad por desempeñar, con una abnegación sin igual. Servía actualmente el de primer vicepresidente.

Muere el señor Espina, en el esplendor de su juventud, en pleno dominio de sus extraordinarias energías, cuando aún se esperaba mucho de él.

Como director y delegado de la Asociación Santiago, dió pruebas de su entusiasmo y laboriosidad.

A sus funerales que se efectuarán hoy a las 4 P. M., en el Cementerio General, partiendo el cortejo desde su domicilio, Avenida Nueva de Matte, concurrirán representantes de diversas instituciones amigas y el mayor número de socios del Club a que pertenecía.

Lleguen hasta su atribulada esposa y familia, y de un modo especial hasta el Club que lo contó en sus filas, nuestras más sentidas expresiones de dolor.

LIGA METROPOLITANA DE DEPORTES. — Partidas para el Domingo 5:

Primera división. — Carioca I. c. Maestranza I. — Cancha, Metropolitana; hora, 4.45; árbitro, señor Francisco Jiménez.

—Gath y Chaves I. c. 1.o de Mayo I. — Cancha, Gath y Chaves; hora, 4.45; árbitro, señor Carlos Aguirre.

División intermedia. — Arauco I. c. Iris Sporting I. — Cancha, Metropolitana; hora, 2.45; árbitro, señor Francisco Viveres.

—Santiago Rangers I. c. Small Star. — Cancha, N.o 1 C. S. N.; hora, 3; árbitro, señor Roberto Barrueto.

—Miraflores I con Unión I. — Cancha, N.o 1 C. S. N.; hora, 5; árbitro, señor Pablo Vanni.

Segunda división. — 1.o de Mayo II c. Francisco Aranda; cancha, Gath y Chaves; hora, 2.30; árbitro, señor C. Saenger.

—Carioca II c. Submarino I. — Cancha, Metropolitana; hora, 10.30, árbitro, señor T. Guzmán.

Guacolda II c. Tricolor Royal. — Cancha, Guacolda; hora, 4; árbitro, señor V. Montalva.

Cap. Prat II c. S. Dunoguier II. —Cancha, Gath y Chaves; hora, 10; árbitro, señor R Miranda.

—Arauco II c. Miraflores II. — Cancha, J. Tocornal; hora, 10.30; árbitro, señor A. Casatti.

J. Tocornal II c. Submarino II. —Cancha, Metropolitana; hora, 9; árbitro, señor R. Gallardo.

Directores de cancha: Metropolitana, en la mañana, señor Díaz; en la tarde, señor J. Jiménez; Gath y Chaves, mañana, señor Miranda; en la tarde, señor Prieto; C. S. N., señor Barros; Tocornal, señor Gamboa; Guacolda, señor J. Sánchez.

LA FINAL POR EL CAMPEONATO "COPA ASOCIACION INFANTIL" — Santiago Infantil con Independencia Infantil. — El Domingo último se realizó este interesante encuentro.

Dado el pitazo inicial los rápidos delanteros del Independencia atacaron con grandes bríos la ciudadela del Santiago. En una de las cargadas a fondo el medio zaguero Pizarro comete una falta dentro del área de castigo; el puntapié penal es convertido en tanto para los colores del Independencia.

Reiniciado el match, los delanteros del Santiago no se desaniman por la ventaja que le llevan sus contrarios, atacan entusiastamente para obtener el deseado empate. En una de estas arremetidas el jugador Rendich, del Santiago, lanza desde larga distancia un fortísimo tiro al arco del Independencia, produciéndose el empate.

En los tiempos complementarios la cuenta no se modificó.

FIESTA CAMPESTRE ORGANIZADA POR EL BORGOÑO F. C.— El directorio de esta institución ha organizado para el Domingo próximo una pequeña fiesta campestre dedicada a los redactores deportivos de la capital, y a los socios del club.

Esta fiesta se efectuará en una hermosa quinta de la Avenida General Saavedra N.o 1183 (Barrio La Palma).

En el mismo local se sacarán las fotografías del equipo ganador de la Copa Chile, en la temporada 1919. Se ruega, por lo tanto, a los jugadores, que componían dicho cuadro, concurrir con su equipo completo.

La hora de reunión será a las 2 y media P. M., en Avenida General Saavedra 1183.

ASOCIACION DE REFEREE DE CHILE. — (Sección Santiago). —Esta noche, a las 9 P. M., se reune el Directorio de esta institución en casa del señor presidente, Catedral 1727, a fin de tratar de importantes asuntos.

A esta sesión deberán concurrir los señores Roberto Bustos, Gordon Aikman, Eduardo Macdonald, Juan Livingstone y Pablo Vanni.

Se invita, también, a todos los aspirantes que deseen formular algunas observaciones relacionadas con su actual situación.

ASOCIACION INFANTIL DE FOOTBALL DE SANTIAGO. —Encuentros para el Domingo. — I Serie. Maestranza Eléctrica con Guacolda. — Cancha, San Eugenio; hora, 4 P. M.; árbitro, señor Luis Vergara.

Ibérico Balompié con Independencia. — Cancha, Santiago; hora, 11.15 A. M.; árbitro, señor Luis Vergara.

II Serie. — Santiago con Fundición Libertad. — Cancha, Santiago; hora, 10.15 A. M.; árbitro, señor Juan Planas.

III Serie. — Santiago con Britania (Desempate). — Cancha, Santiago; hora, 9.15 A. M.; árbitro, señor Juan Planas.

Directores de turno: San Eugenio, señor Vergara y Santiago, señor Aero y Godoy.

—Encuentros para el Miércoles 8.— III Serie. —Independencia con Britania (Desempate). — Cancha, Santiago; hora, 10 A. M.; árbitro, señor Juan Planas.

Director de turno, señor Vergara.

—La final por el campeonato Copa Asociación Infantil, ha sido fijada para el Domingo 12 del presente, e igualmente el desempate de la III serie por la competencia ordinaria entre el Independencia con Santiago, para igual fecha.

CIRCULO DEPORTIVO LOS PERROS. — En sesión extraordinaria celebrada anoche esta institución tomó los siguientes acuerdos relacionados con el sensible fallecimiento del vice-presidente del Morning Star F. C., don Oscar Espina, Q. E. P. D.

1.o Enviar su más sentido pésame al Morning Star F C., al Partido Demócrata y a la atribulada familia del señor Espina.

2.o Comisionar a tres de sus directores para que la representen en los funerales.

VOLTA F. C. — Enviar su más sentido pésame al Morning Star por el sensible fallecimiento del señor Oscar Espina Q. E. P. D. y citar a sus miembros a sus funerales.

MORNING STAR F. C.—Se nos pide rogar a los socios de este club se reunan hoy Viernes, a las 8 y media P. M., en la calle Nueva de Matte, a fin de asistir a los funerales del señor Oscar Espina (Q. E. P. D.), vicepresidente de la colectividad.

PESAME. — El Borgoño F. C. presenta al club amigo Morning Star, su más sentida condolencia, por la irreparable perdida del distinguido sportman y querido amigo Sr. Oscar Espina y hace intérprete al Club ante su desconsolada familia, del más grande pesar por la desgracia que le aflige.

—El Magallanes F. C. se asocia al duelo que aflige al Morning Star F. C., con motivo del sensible fallecimiento de su vicepresidente don Oscar Espina.

ASOCIACION DE FOOTBALL DE SANTIAGO. — El consejo de esta corporación sesionará con el número que asista hoy Viernes, a las 9 P. M., en Santo Domingo 1223.

DEPORTIVO ÑUÑOA. — Entusiastas jóvenes de la vecina Comuna de Ñuñoa han fundado un Club con este nombre, y han elegido el siguiente directorio:

Presidente, Teobaldo Ugarte.
Vicepresidente, Fernando Jofré.
Secretario, Carlos Alcayaga.
Tesorero, Camilo Necochea.
Protesorero, José Díaz R.
Directores: S. Larraín, C. Tapia, B. González, M. Medina, capitán del team de football ha sido nombrado el señor Roberto Herrera.

SANTA INES F. C. CON SANTIAGO PORTALES. — El próximo Domingo jugarán en la cancha del segundo, situada en Calera de Tango, estos conjuntos.

JOSE M. INFANTE CON CHACABUCO F. C.—Este amistoso se llevará a efecto en la cancha del Patronato, Avenida Condell.

LIGA NACIONAL DE FOOTBALL. — Partidas oficiales que se jugarán el Domingo próximo:

Copa, Santiago

Patria y Hogar I c. U. Santa Isabel I; cancha Humanidades; hora 4¾ P. M.; árbitro señor Aguirre.

Copa Mapocho

Estrella Nacional I c. U. San Eugenio I; cancha Olympia; hora 2¾ P. M.; árbitro señor Weitz.

Copa R. Santander

Los Carrera I c. The Lebanon Shoe I; cancha Humanidades; hora 2¾ P. M.; árbitro señor Marcelino Sepúlveda.

Directores de turno:

Cancha Humanidades, los señores Aguirre, Zúñiga y Smith; cancha Olympia, el señor Weitz.

—En la última sesión de directorio se tomaron entre otros, los siguientes acuerdos:

I. Multar con $ 5 a los Clubs Estrella Nacional, Electro Metalúrgico, B. Dávila y Coquimbo, por no informar sus partidas del Domingo último.

II. No asignar puntos a ninguno de los clubs en las siguientes partidas del Domingo último: Estrella Nacional II v. Electro Metalúrgico II y B. Dávila II v. Coquimbo II.

III. Anular la partida U. Camilo Henríquez I v. Menadier II, por la incorrecta actuación de los componentes de ambos clubs durante el desarrollo del encuentro, lo que obligó al árbitro suspender la partida antes del término reglamentario.

IV. Suspender por dos partidas oficiales a los jugadores Rafael Chamorro, del U. Camilo Henríquez I y A. Manríquez del Menadier I, por haber promovido un incidente de hecho durante el desarrollo de la partida sostenida por estos clubs el Domingo último.

V. Suspender por una partida oficial a los jugadores Roberto Donoso y H. Cerda, del Unión Camilo Henríquez I y Menadier I, respectivamente, por haber sido retirados de la cancha por ejercitar juego violento, en la misma partida.

VI. Suspender por el término de un año a los jugadores del Patria y Hogar señores Luis J. Rengifo y Francisco Reyes, por haber sido expulsados de la institución nombrada.

VII. Acceder a la suspensión solicitada por el M. Acevedo, de su partida del 19 del presente y fijarle nueva fecha.

VIII. Pedir al árbitro de la partida U. Chacabuco v. F. Vivaceta, señor Aguirre, se sirva informar sobre ella a la brevedad posible.

IX. Aprobar los siguientes resultados de partidas:

U. San Eugenio I (2) v. U. Centenario I (2).

Los Carrera I (1) v. F. Vivaceta (1).

Gran Campeonato Deportivo

INTER-ESCOLAR

Hoy Viernes 3 y mañana Sábado 4 se verificará una interesante reunión deportiva inter-escolar en la cancha Gath y Chaves, entre el Instituto Inglés de esta capital y el Colegio Americano de Concepción.

4-D

ATLETISMO

AL MARGEN DEL TERCER CAMPEONATO NACIONAL

Comentarios de interés

La sede del próximo concurso

No podremos apartarnos de nuestra costumbre de hacer una pequeña crítica al concurso atlético recientemente llevado a efecto en los Campos de Ñuñoa. Debemos confesar que la actuación de algunos atletas ha sido sobresaliente, pero como nuestro ánimo es más bien criticar antes que aplaudir, trataremos con toda imparcialidad las performances. En cuanto a la organización misma del torneo dejó un algo que desear y es lástima, ya que junto con avanzar el público en conocimientos y cariño al atletismo, se pone cada día más exigente y esto es natural y lógico. Es por esto que creemos que los atletas y jueces tienen cada día mayor obligación de saber las reglas y a la vez saber cumplirlas.

Sin excepción, en cuanto a método, los saltos en general fueron de poca demostración de adelanto. Dar un resultado sobresaliente no significa que se sigue un sistema que irá á dar resultados matemáticos. Veíamos a todo un atleta de largos años de ejercicios como Hammersley probando que los años nada significan cuando se ha llevado una vida de acuerdo con la naturaleza. Esto es agradable y halagador, pero que resulte un salto de seis o más metros sin ajustarse al "abc", como quien dice del entrenamiento, significa que progresamos como el cangrejo. Aún los niños que recién entran a una escuela en Estados Unidos saben que para que resulte un salto hay que medir la línea exacta de impulso. Hemos repetido esto hasta el cansancio y ya parece majadería, pero es la verdad que los nuestros o son muy duros de mollera o prefieren que las cosas resulten de casualidad.

En ninguno de los saltos con impulso pudo creerse que iría a conseguirse un record. Si el del triple salto resultó, indica que Espinola, con un poco de más cuidado en estos pequeños detalles, debe forzosamente darnos más de una sorpresa agradable.

Satisfactorio es, por demás, observar que ya no sólo encontramos buenos atletas en una o dos ciudades de Chile. El entusiasmo cunde y prueba de ello es el hermoso salto de Calderón, de Sewell, en la garrocha. Para Chile es indispensable tener buen elemento para 1922 y concentrar nuestros esfuerzos en el salto alto con impulso, largo con impulso, garrocha y triple, únicas pruebas que se llevarán a efecto.

En los lanzamientos, Momberg llamó la atención. Su entrenamiento para el martillo fué simplemente en estilo y el record que él esperaba, resultó. Así nos agradan los records, con estudio y seguridad. En la bala no practicó, pues sabe este aficionado que si se ensaya para las dos, quizás pierda las dos por sobre entrenamiento y por ser esfuerzos tan diversos. Los ensayos de este aficionado en garrocha fueron poco, pero con tino, evitándose de este modo el percance del 4.o Campeonato Sur-Americano.

De las carreras, tenemos poco que decir, salvo si se quiere los 800 y 400 metros, hermosas pruebas las dos. Lihn es esencialmente un corredor de estas pruebas, al igual que Stevens. La performance de Lihn en la mañana del Domingo, fué sobresaliente. Corrió con mucha cabeza contra dos buenos competidores: Escobar y Stubenrauch, el primero en un tiro que no le corresponde, y Stubenrauch, demasiado nervioso, aun no habiendo alcanzado a calmarse de sus tristes recuerdos de marino en la gran guerra.

Escobar es corredor de 800 y 1,500; Stevens, de 400 y 800, pero ninguno de los dos es corredor de vallas. Barros es, sin disputa, el que más promete en estas pruebas, en especial 200 y 400 vallas, a las que debiera concretarse. Le perdonamos una que otra arrancadita en 800 planos, pero que no le tome afición, pues su tiro es 400.

Merece un aplauso especial Asenjo, por su valor en no volver atrás al viejo estilo, que tan malos resultados le dió en Abril. No es hombre para ser derrotado así no más y sin embargo prefirió no luchar antes que dar un paso atrás. Estaríamos muy contentos de ver que Barros, Barrientos y Asenjo sigan en su propósito de adoptar el nuevo estilo, que por cierto les falta bastante para alcanzar.

El chico Medina promete poner en apuros a su hermano dentro de poco y se prepara para ir a Buenos Aires; Forteza y Hammersley luchan por la punta en años y en entusiasmo. ¿Dónde están los de la teoría que en Chile nadie puede hacer nada después de los 25? Creemos que aún Messing ya pasó esa edad y sin embargo piensa ir con Medina.

L'AIGLON.

El Consejo Superior de la Asociación de Deportes Atléticos de Chile, en su sesión de clausura, fijó como sede para el próximo concurso la ciudad de Sewell.

Con este motivo, el vice-presidente de la institución, señor Alfredo W. Betteley, se ha dirigido al doctor Waldemar Coutts, consejero-médico de la Asociación, en los siguientes términos:

"Usted se habrá impuesto por la prensa del acuerdo último del Consejo de la A. D. A. Chile, que fija como sede del próximo Campeonato Atlético Nacional, que deberá efectuarse en Octubre del año 1921, el campamento de Sewell (El Teniente).

No es mi ánimo, por cierto, poner en duda el derecho pleno que asiste a cada Asociación afiliada de solicitar se lleve a efecto esta prueba anual y única en una ciudad diversa cada año. Ayudé cuanto pude para que así fuese y el reglamento particular, después de tres años, me ha dado bastante qué pensar.

Es el caso que el campamento de Sewell está a muchos cientos de metros sobre el nivel del mar y ya que hasta la fecha tan poco provecho hemos podido obtener de nuestros consejos respecto a entrenamiento—pues los aficionados en vez de entrenarse se agotan a diario en un esfuerzo extremo—puedan sufrir no ya los efectos pasajeros de la fatiga sino algo quizás más grave: la hipertrofia cardíaca. Si el efecto del esfuerzo repercute directamente sobre el corazón, ¿influye o no el enrarecimiento del aire en una persona no acostumbrada a la altura?

Ya es llegado el momento que no nos hagamos cómplices de un error como éste, y ya que tantos años estoy combatiendo verdaderas iniquidades, como las carreras de largo aliento en niños y esfuerzos sobrehumanos, como la carrera Santiago a Valparaíso, en los grandes, su autorizada opinión puede influir poderosamente en muchos que creen ver en cada uno de mis actos intenciones diversas a las que corresponden a quien lucha por la salud y la moral de una raza víctima de sus vicios y de su ignorancia.

De usted, atento y S. S.—**A. W. Betteley.**"

EN LOS CAMPOS DE SPORTS DE ÑUÑOA

La interesante reunión de mañana a beneficio de la Sociedad Católica Protectora de Estudiantes Pobres

Presidirá la fiesta el Iltmo. y Rvdmo. señor Arzobispo de Santiago

A las 3 y media de la tarde de mañana se realizará en los Campos de Sports de Ñuñoa una lucida fiesta deportiva organizada por el Green Cross F. C. y el Regimiento Cazadores, a beneficio de la Sociedad Católica Protectora de Estudiantes Pobres.

El programa confeccionado es del más alto interés y comprende diferentes ejercicios atléticos: equitación, en que nuestros militares darán a conocer una vez más la destreza como jinetes, y algunos números cómicos que seguramente serán muy del agrado de la concurrencia.

La banda de los Talleres de San Vicente de Paul amenizará la reunión con escogidas piezas.

Reina verdadero entusiasmo en nuestros círculos deportivos y en nuestra sociedad en general por asistir a esta fiesta que tendrá todos los caracteres de un verdadero acontecimiento deportivo-social. Por lo demás, los fines benéficos que se persiguen, auguran una asistencia, numerosísima, conocidos como son los sentimientos caritativos que abrigan a los habitantes de la capital.

El Iltmo. y Rvmo. señor Arzobispo, ha aceptado la invitación que se le ha hecho para concurrir a la fiesta, con lo que nuestro dignísimo prelado manifiesta su adhesión y simpatía a estas sanas actividades al aire libre.

La Empresa de Tracción Eléctrica, para contribuir al éxito de la reunión, ha instituído un servicio especial de tranvías en la línea Ñuñoa.

Las entradas de cancha se expenderán en la boletería de los Campos de Ñuñoa, desde las 2 P. M., de mañana y su valor es de tres pesos en tribuna de primera y de un peso en las de segunda.

A juzgar por los preparativos que se hacen y por los benéficos fines que se persiguen, no dudamos que la fiesta será coronada por el más lisonjero éxito.

SOCIEDAD ATLETICA JUVENTUD ESPERANTISTA.— Esta institución formada por jóvenes entusiastas de la Población San Eugenio, celebrará sesión de junta general hoy Viernes, a las 8 y media, en su local social, San Alfonso N.o 2126.

Todos los jóvenes que deseen formar parte de la sección atletismo deberán concurrir esta noche a sesión.

Se advierte a los demás asociados que se han creado las secciones de excursionismo y de box. En la reunión de hoy se tratarán asuntos de suma importancia, tales como la instalación del salón de lectura, admisión de aspirantes a socios, funcionamiento de cursos de los idiomas Esperanto, Castellano, Inglés y Francés.

Los cursos de Taquigrafía, Música y Contabilidad se iniciarán en la próxima semana.

Todos los jóvenes de la Población San Eugenio y de barrios vecinos que deseen pertenecer a esta institución, pueden pasar a informarse a nuestro local social, hoy, a la hora de sesión.

En la tarde, de 5.30 a 6.30 serán atendidos por los señores secretarios.

CENTRO SPORTIVO "EL GLOBO".—El Domingo 12 del presente, este Centro llevará a efecto el paseo que tiene organizado este Club a La Cisterna.

Las inscripciones las reciben los señores Eduardo González, Manuel J. Rojas, S. Navarro y José Pinto y el valor de ellas es de $ 3 para los socios.

SECCION DEPORTIVA DEL CONSEJO N.o 5.—El Domingo próximo se realizará el campeonato interno de atletismo, a las 8 A. M., en la cancha de costumbre.

El programa es el siguiente:

Carreras planas, 100, 200, 400, 800, 1,500, 5,000 metros.
Marcha, 1,500 metros.
Saltos largo con y sin impulso.
Salto alto, con y sin impulso.
Lanzamientos, bala, dardo, disco y martillo.
Salto con garrocha.
Salto triple.

EN EL CENTRO SPORTIVO YUNGAY.—En el torneo atlético y de football organizado por esta institución, se obtuvieron los siguientes resultados:

Atletismo:

Carrera de 100 metros planos: 1.o Bascuñán, 2.o Vicuña.

Carrera de 800 metros planos: 1.o Bascuñán, 2.o Devoto.

Carrera de 400 metros: Empate entre Bascuñán y Romero.

1,500 metros planos: 1.o Vidal, 2.o Rubio.

200 metros planos: 1.o Bascuñán, 2.o Gálvez.

Lanzamiento de la bala: 1.o Ricci, 2.o D. Frutero. Distancia: 9.17 metros.

Salto alto con impulso: Empate entre Ricci y Aspillaga. Altura: 1.60 metros.

Salto alto sin impulso: 1.o Ricci, 2.o Aspillaga.

Salto largo con impulso: 1.o Ricci, 2.o Devoto.

Salto largo sin impulso: 1.o Ricci, 2.o Aspillaga.

Carrera posta, 400 metros: 1.o equipo del Guacolda; 2.o equipo del Cintolesi.

Football.—Por la segunda serie: Tricolor Royal, Cintolesi, Carlo Magno y Guacolda. Ganador, Guacolda, objeto de arte.

Por la primera serie: Manuel Acevedo, Cintolesi, Camilo Henríquez, Guacolda, Varsovia, Capitán Prat, Universo y Unión Victoria.

Quedó última definición entre Unión Victoria y Camilo Henríquez. Se jugará el Domingo 5 de Diciembre. Premio, una copa.

CENTRO ATLETICO ARAUCO. —Cita a sesión de directorio para hoy, a las 8 P. M. en Cueto 1235.

EXCURSIONISMO

ASOCIACION DE EXCURSIONISTAS Y EXPLORADORES DE CHILE

La interesante excursión a Peñaflor

Con toda actividad continúan los preparativos para la proyectada excursión a Peñaflor que organiza la dirigente de este deporte para el Domingo 12 del mes en curso.

El punto elegido y las comodidades de que está revestido el terreno, contribuye a augurar un éxito a esta simpática reunión.

Los diferentes concursos prometen ser reñidos, dado el número de excursionistas que se preparan a tomar parte.

La Asociación para hacer más fácil y practicable la labor del vencedor en este concurso, nombrará en su sesión de hoy a las personas que secundarán al premiado en su labor.

Se nombrarán jurados ad-hoc para reglamentar las pruebas atléticas.

—Conforme lo anunciamos en nuestra edición de ayer, hoy debe reunirse el Consejo de Delegados para aprobar las bases propuestas por la comisión, y para que proceda a pronunciarse sobre la renuncia que ha hecho de su cargo el tesorero, señor Juan Jiménez G.

A la reunión de hoy se encarece la asistencia a los delegados de los cuerpos: Hispano, señores Juan Madero y Manuel Pérez; de los Pirineos, señores Armando Mandujano T., y Ventura Debezzi, y la delegación del Cuerpo Galvarino.

LICEO AMERICANO DE CONCEPCION CONTRA INSTITUTO INGLES DE LA CAPITAL

Hermosa fiesta deportiva de confraternidad estudiantil

Se iniciará en la tarde de hoy en la cancha Gath y Chaves

Como informamos en nuestra última edición, a las 11.30 de anoche arribaron a la Estación Central los alumnos y profesores del Liceo Americano de Concepción, que forman la delegación que intervendrá en el gran certamen deportivo inter-escolar organizado por el Instituto Inglés de esta capital.

Los entusiastas huéspedes fueron recibidos cariñosamente por todos los profesores y alumnos de este último plantel de educación y alojados en su local de la Avenida Portales.

El Instituto Inglés, fundado en el año 1878, fué el primer plantel de educación en Chile que se dedicó al cultivo de las actividades deportivas. Sus campeonatos internos entre los diferentes cursos del establecimiento, se han efectuado año a año sin interrupción y sus actuales dirigentes, siguiendo la tradición que le legaron sus antepasados, desean extender ahora el desarrollo de estas sanas expansiones al aire libre a los establecimientos congéneres de las otras ciudades de la República.

El viaje de los alumnos del Liceo Americano de Concepción obedece, pues, a este plan de propaganda deportiva.

Dimos a conocer ayer que ya en el año 1906, bajo la iniciativa del deportista señor Oscar Divner, se efectuó el primer concurso escolar, correspondiendo el puesto de preferencia a los alumnos del Instituto Inglés.

En 1917, los profesores de educación física de este Instituto dictaron en el Internado Nacional algunas conferencias sobre atletismo, inculcando en los educandos el entusiasmo por estas saludables justas.

En el torneo de aquel año y en el concurso del año siguiente, el triunfo correspondió al Internado Nacional, establecimiento en que quedó definitivamente el trofeo que se disputaba, en conformidad a sus bases.

En 1909, el Club Gimnástico Alemán de la capital obsequió un valioso pendón para continuar las competencias gimnásticas y deportivas entre los establecimientos de instrucción secundaria y particular de la capital, pendón cuya fotografía insertamos en estas mismas columnas.

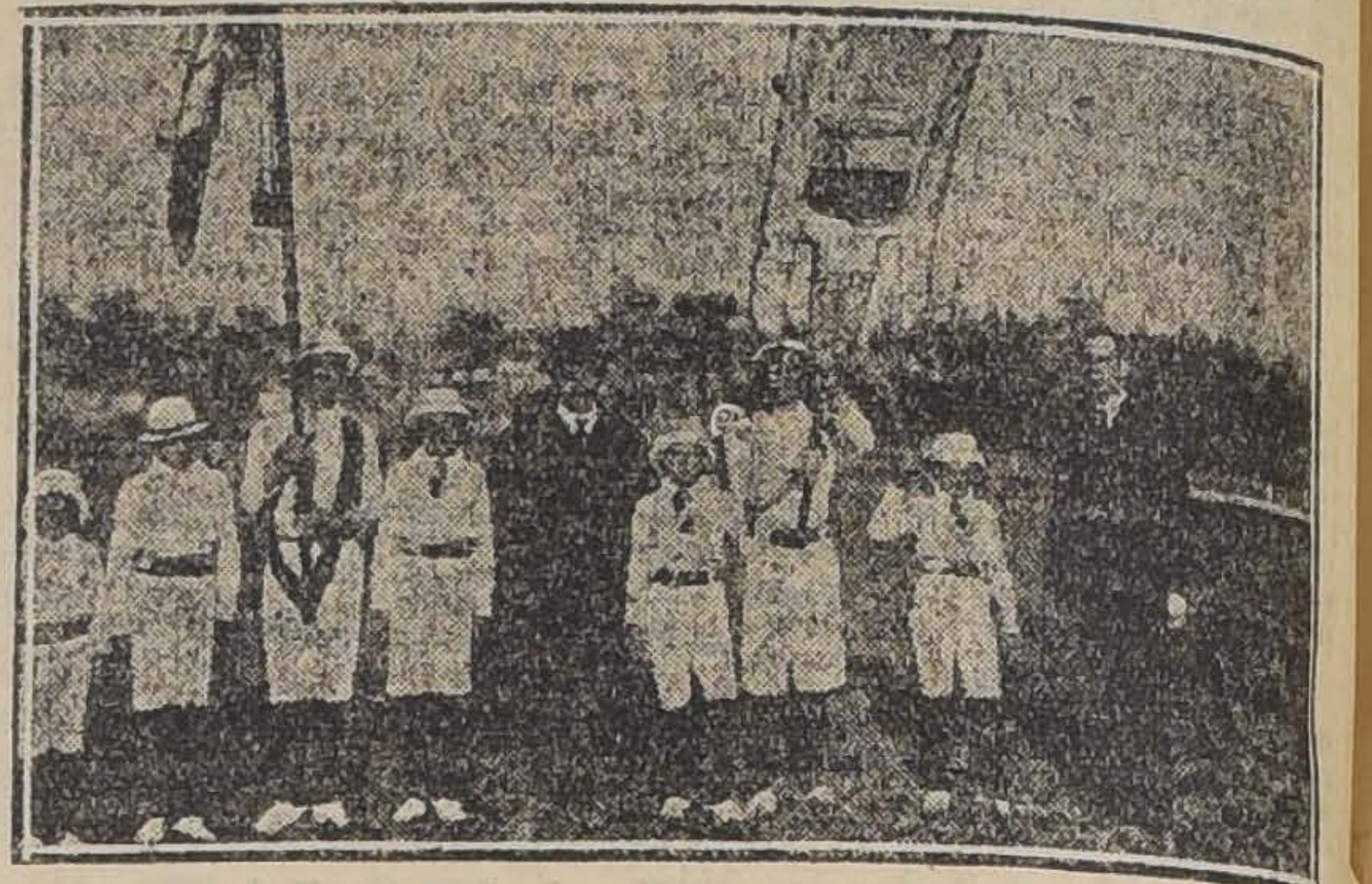

PENDON OBSEQUIADO POR EL CLUB GIMNASTICO ALEMAN, PRIMER TROFEO QUE FUE DISPUTADO EN COMPETENCIAS DEPORTIVAS ENTRE ESTUDIANTES DE INSTRUCCION SECUNDARIA DE LA CAPITAL. ESTA EN PODER DEL INTERNADO BARROS ARANA

LA REUNION DE HOY

El programa deportivo confeccionado por la comisión respectiva de la institución local, se iniciará a las 2 P. M. de hoy en los cómodos campos de juegos del Club Gath y Chaves, ubicado en Avenida Independencia N.o 1257.

Comprende la reunión de hoy un interesante torneo atlético. Habrá carreras, saltos, carreras de postas, lanzamientos, etc., etc., en los cuales se disputarán escogidos y variados premios donados por las casas comerciales y algunos ex-alumnos del Instituto.

La competencia será dirigida por un comité formado por seis personas, entre los cuales figura un redactor de esta sección, a quien se ha honrado con tal puesto de responsabilidad.

La comisión organizadora nos pide invitar a presenciar las diferentes pruebas del concurso, a los padres de los alumnos y ex-alumnos del establecimiento, miembros de las colonias inglesa y norteamericana residente y deportistas en general.

El acceso al local será libre.

EL PROGRAMA DE MAÑANA SABADO

Se iniciará a las diez de la mañana en el patio central del Instituto Inglés, con un partido de basket-ball entre los equipos representativos del establecimiento nombrado y del Liceo Americano de Concepción.

El vencedor recibirá de estímulo una hermosa copa de oro, obsequio del cuerpo de profesores del Instituto local.

A las 2 P. M., en la cancha Gath y Chaves, ante el árbitro señor Carlos Fanta, se iniciará la competencia de football, la que promete resultar altamente interesante.

En este torneo se disputará una copa donada por los ex-alumnos.

Terminado el encuentro de football se desarrollarán diferentes competencias de juegos escolares.

En la noche se pondrá término a esta simpática fiesta de acercamiento y confraternidad estudiantil, con una velada musical en el salón-teatro del Instituto.

Auguramos a todas estas reuniones el más completo éxito.

TIRO AL BLANCO

EL CERTAMEN POR LA COPA MARTEN

Se realizará el próximo Domingo en el Stand de Recoleta

El Domingo próximo, en el Polígono del Club Nacional de Tiro al Blanco, situado en la Avenida Recoleta, se realizará el interesante certamen en que se disputa la Copa Martín.

Podrán tomar parte en él los socios activos del Club que estén la clasificados en categorías.

La competencia se sujetará a las siguientes bases:

Distancia, 200 metros.
Blanco, de 12 anillos.
Disparos, 5 y uno de prueba opcional.
Posición, libre sin apoyo.
Arma, rifle militar, sin agregado.
Series, ilimitadas, computándose la mejor.
Valor de las series, la primera un peso y las siguientes cincuenta centavos.

Handicap, a los competidores de la 3.a categoría, 88 o|o de los puntos que le falten para el total; a los de la 2.a, el 85 o|o; a los de la 3.a, el 77 o|o; a los sub-campeones, el 70 o|o y a los campeones, el 60 o|o.

Premios, se otorgarán los siguientes:

Al 1.o, la copa obsequiada por el director señor A. Martín y un diploma;

Al 2.a, una medalla de plata, y

Al 3.o, una medalla más pequeña, del mismo metal.

En el numeroso grupo de aficionados con que cuenta este deporte, existe bastante entusiasmo por presenciar este importante concurso.

EL CONCURSO POR LA COPA "CEMENTO EL MELON"

Interesante competencia de tiro al blanco

Este certámen se llevará a efecto el Domingo 26 de Diciembre en el Polígono del Club de Calera.

Las bases del concurso son las siguientes:

Distancias: 200, 400 y 500 metros.

Blancos: Circular de 5 zonas.

Disparos: Siete válidos a cada distancia, más el de prueba opcional reglamentario.

Arma: Fusil militar, con o sin agregados, exceptuándose las alzas telescópicas.

Munición: Libre.

Posición: Libre, pero sin apoyo.

Competidores: Pueden participar en este concurso todos los clubs de la República de Chile, hasta con dos bandos de cinco tiradores cada uno, debiendo dar aviso, para las inscripciones, a la secretaría del Club "Calera", Casilla N.o 50. La Calera, con 8 días de anticipación, por lo menos. Pueden también tomar parte, para las recompensas individuales, tiradores que no formen parte de bandos, pero deben encontrarse clasificados según el reglamento, y asistir todos con la insignia de la Asociación Nacional de Tiro de Chile.

Inscripciones. Diez pesos por bando y cinco pesos individual.

Premios por Grupos

Al 1.o la Copa Cemento Melón, y cinco medallas de oro.

Al 2.o cinco medallas de plata con centro de oro.

Al 3.o Cinco medallas de plata.

Además habrá 5 medallas de plata, como recompensa especial, para el equipo de la segunda división del distrito regional de Valparaíso y del distrito regional de La Calera, que haga el mayor número de puntos entre los bandos que de ellos concurran, exceptuándose el club visitante.

Premios individuales

Del premio al octavo, objetos de arte.

Al 9.o una insignia de Asociación; y

Al 10. un premio consuelo.

Habrá igualmente una gran medalla de cuero para el tirador que se clasifique en el último puesto.

Esta copa ha sido ya disputada tres veces, habiéndola obtenido en los años 1917 y 1918 el Club Nacional de Santiago, y en el 26 de Octubre de 1919 el Club Valparaíso.

La Copa Cemento Melón, para quedar en poder de un club, deberá ser ganada tres veces.

Después de pasar definitivamente a poder de un club, dicha copa deberá ser disputada, rigiéndose por las mismas bases, en certámenes internos hasta quedar en poder de un socio.

El club organizador, nos pide hacer presente que esta publicación servirá como invitación oficial, a todos los clubs de la República.

CICLISMO

CLUB CICLISTA CHILE. — Carrera a Puente Alto. — Como se ha venido anunciando, el 8 del presente mes se correrá esta importante carrera, en la cual se disputará la hermosa Copa Chile, donada por el señor Carlos Cerda, la cual quedará en poder del Club cuyos corredores la ganen dos veces seguidas o tres intercaladas. Se han enviado notas a todos los club de la Unión Ciclista anunciándoles esta carrera excursión, pues en ella podrán participar los socios que no puedan tomar parte en la carrera.

Como el año anterior, a los corredores que tomen parte en la carrera o a los que se inscriban como excursionistas se les ofrecerá ese día un almuerzo en el Hotel Central de Puente Alto.

Las inscripciones están abiertas desde hoy y se reciben en San Diego 1250.

LAS CARRERAS DEL 12 EN EL VELODROMO DEL PARQUE COUSIÑO. — Con todo entusiasmo sigue trabajando la comisión de carreras de este Club, en la organización del Campeonato Ciclista que se efectuará el Domingo 12 del presente en el Velódromo del Parque Cousiño, a las 2 P. M.

Sobresale por su importancia, el campeonato de las dos horas por equipo, en el cual tomarán parte los más conocidos exponentes del ciclismo nacional, tales como Vidal, Mantelli, Benítez, Gutiérrez, Del Valle, Portela, Hortuvia y Leiva.

Habrá, además, de este Campeonato, 4 carreras de 3 mil metros para las cuatro categorías, disputándose en todas ellas valiosos premios.

Las inscripciones se abrirán mañana Sábado en los locales que oportunamente hemos indicado, siendo su valor de un peso y se cerrarán impostergablemente el Viernes de la semana entrante.

ROYAL CLUB CICLISTA.— Cita a junta general para hoy, a las 8.30 P. M., con el objeto de elegir tres directores y también para tratar la mejor forma de celebrar el próximo aniversario.

En la última sesión fueron aceptados como socios los señores Luis Piña y Miguel Lavernino.

CLUB CICLISTA IBERICO. — Tren a Valparaíso. — Con todo entusiasmo ha sido recibido entre los españoles la noticia del tren especial que partirá el próximo Domingo para Valparaíso a cargo del Club Ciclista Ibérico.

Son numerosos los españoles que quieren aprovechar esta oportunidad para ver el acorazado "España".

El pasaje vale $ 15 ida y vuelta.

Las personas que quieran adherirse pueden hacerlo en casa del señor Juan Francisco Jiménez, San Diego 298.

EN HONOR DE UN CORREDOR. — Con motivo de la feliz realización del raid ciclista Santiago-La Paz de Bolivia, que realizó últimamente el ciclista, miembro del Mundial Club, señor Roberto Parra H., se llevará a efecto el Martes 7 del presente (no el Jueves 9 como se había anunciado) en el Teatro Coliseo Nacional una velada teatral y baile en su honor, en la que se le hará entrega a dicho campeón ciclista de un hermoso diploma, como un homenaje de reconocimiento a su labor en pro del ciclismo y prueba de estímulo a sus triunfos en este deporte.

Para darle mayor lucimiento a esta fiesta y como un testimonio de la gratitud que la institución organizadora guarda para las personas que tributaron a Parra sus demostraciones de afecto durante el trayecto en el territorio y estadía en la capital boliviana, el Club Mundial ha acordado invitar especialmente a este acto al Excmo. señor Ministro y Cónsul de Bolivia en Chile, Cónsul de Chile en Oruro, señor Carlos Toro Mazotte y colonia boliviana residente.

Por otra parte se cuenta ya con un lucido programa literario musical en que intervendrán distinguidos aficionados de la capital.

CLUB CICLISTA CENTENARIO. — Elección de Directorio.— El Martes próximo en la secretaría de este club, a las 8.30 P. M. se efectuará la elección del Directorio que regirá por el período de 1921.

TOS

"SENEGUINA"

Fórmula del Dr. Dumont

Recomendada como el medicamento más eficaz para la pronta curación de todas las afecciones de los órganos respiratorios. Cura: tos, catarros, asma, tisis, tuberculosis, tos convulsiva, enfermedades del pulmón, influenza, bronquitis, ronqueras, anginas y afecciones de la garganta.

Para TEÑIR el CABELLO y BARBA, use usted

Tintura Araucana

Negro, castaño, oscuro, claro y rubio.

FRASCO: $ 3.80

Pídase en boticas.

EL GRAN REMEDIO UNIVERSAL

Nitro Ozona, Lowe Weissitog, el único comprobado por medio de la radiografía que cura la tuberculosis (tisis). Pruebas a la vista. Afamado desde 1887. Cura radicalmente: cáncer, gangrenas, sífilis, enfermedades hígados, riñones, del estómago, pulmones, bronquitis faringitis, asmas, hipertrofia, diabetes, albuminaria, reumatismo, hidropesía, debilidad, raquitismo, epilepsia, apoplegía, anemia, catarro intestinal, disentería, apendicitis, peritonitis, almorranas, fístulas, forunculosis, heridas, úlceras, tumores, contusiones, quemaduras, picaduras venenosas, enfermedades piel, sangre, enfermedades secretas. Prodigioso en aneurisma, en enfermedades del corazón cerebro, vista, espina dorsal, etc. Viruela, peste negra, hemorragia, peste bubónica, tifo, pestes y fiebres en general, son vencidas a las pocas horas con repetidos lavados intestinales y tomas. Igual tratamiento para demás enfermedades. Catecismo Nitro-Ozona, consúltelo todo enfermo sea cual fuere el mal, encontrará el medio seguro de sanar radicalmente. Remítolo gratis a quien lo pida

LUIS LOWE

Casilla 682. — Teléfono 1830. — Claras 149.— Santiago. — Droguería Daube y Boticas principales. X.

TURF

CLUB HIPICO

LOS TRABAJOS DE AYER

Pista de arena

Gloriola, conducida por Arm. Silva y General por R. Meza, pasaron 800 metros en 51.3|5, ganando Gloriola por un cuerpo; después de un regular descanso, repitieron la misma distancia en 51, ganando nuevamente Gloriola por tres cuerpos.

Cancha Rayada, manejada por C. Cruz, pasó fuerte 1,800 metros, en 2.3.

—Maestro Cantor, montado por J. Polanco y Deshabillé por un aprendiz, movieron 600 metros en 38.3|5, llegando iguales; después de un regular descanso, repitieron igual distancia en 39.2|5, ganando Maestro Cantor, por un cuerpo.

—Paf, montado por M. Gamboa, movió 600 metros, a voluntad, en 41.2|5; completó la vuelta suave y repitió, 1,000 metros en 1.4 2|5.

—Tellito, montado por un aprendiz, largó 1,400 metros en 1.36 3|5.

—Doña Marta, montada por un aprendiz, se floreó, al carrerón, 1,200 metros en 1.29.

—La Seine, montada por A. Nieto, movió, 600 metros en 41.2|5.

—Balaclava, manejada por un aprendiz, cotejó, 400 metros en 26; después de un descanso, repitió igual distancia en 26.

—Cila, montado por un aprendiz, pasó a voluntad, 1,400 metros en 1.41 2|5.

—Shannon, montado por un aprendiz, atropelló 800 metros en 55.

—Niagua, montado por M. Verdejo, movió 600 metros en 42; después de un descanso, repitió igual distancia en 41.3|5.

—Verderón, montado por un aprendiz, pasó 1,200 metros, al carrerón, en 1.28.

—His Majesty, montado por J. Salfate, pasó una vuelta y 200 metros ,a voluntad, en 2.35. En los últimos 1,000 metros lo acompañó Erien, llegando iguales.

—Guillotina, manejada por R. Hernández, pasó, al carrerón, 1,400 metros en 1.42 2|5.

—Kopa, montada por J. Pinto, pasó 1,000 metros en 1.51 3|5.

—Fulano, montado por R. Piérola, movió 600 metros en 40.2|5; después de un corto descanso, repitió igual distancia en 41.

—Marsellesa, conducida por un aprendiz, movió 400 metros en 26 2|5; después de un largo descanso, repitió igual distancia en 26.1|5.

—Bordeaux, montado por H. Michaels y Trinity Hall, por un aprendiz, pasaron 1,800 metros en 2.3 2|5, ganando Bordeaux lejos.

—Kalmuco, montado por C. Cruz y Neumático, por un aprendiz, atropellaron 800 metros en 52 2|5, llegando iguales.

—Omar, montado por R. Piérola, movió 600 metros en 39.1|5; después de un descanso, repitió igual distancia en 41.

—Rabudo, montado por un aprendiz, atropelló 800 metros en 52.

—Feudal, montado por P. Morales, cotejó fuerte 1,000 metros en 1.4 2|5.

—Asturiano, montado por M. Verdejo, pasó 1,000 metros fuerte, haciendo los últimos 800 metros en 52.

—Cautín, montado por M. Aliste, largó 800 metros en 53.2|5.

—Nodriza, conducida por H. Ramírez, pasó 1,400 metros en 1.35 2|5.

—Graciosa, manejada por Ar. Nieto, trabajó una vuelta en 2.17.

—Córcega, montada por C. Cruz, pasó 1,200 metros en 1.23 2|5.

—Grenadier, montado por H. Contreras, movió 600 metros en 39.

—Esteta, montada por M. Verdejo, atropelló 600 metros en 39.

—Salpicón, montado por Arm. Silva, pasó, a voluntad, 800 metros en 55 2|5.

NOTICIAS DIVERSAS

Golden Dream:

Este dos años, hijo de Barsac y Orgullosa, propio hermano de Barsaquito, ha sido adquirido en venta privada por el señor Estanislao Montoya, en la suma de $ 5,500 y puesto bajo la dirección del preparador P. Machesini.

Conciencia:

Esta pensionista de Daniel Sandoval que recién empezaba a sentir mejoría del ataque de "el mal" que desde hace algún tiempo le afectaba, ha contraído ahora la "diarrea infecciosa", siendo su estado sumamente delicado.

Diáfana:

Ha sido puesta en venta esta ganadora de varias pruebas, que tiene buena sangre, pues es hija de Eclair II y Ormodia. Los interesados pueden dirigirse a su preparador Eugenio Molina.

Viviani:

Ha sido puesto en descanso por algún tiempo y no reaparecerá hasta mediados de la temporada de Viña del Mar.

"El Pronóstico":

Hoy aparecerá el número 85 de la revista hípica "El pronóstico" y que trae el siguiente sumario:

¿Quién es el handicapper del Club Hípico?

Para muestra basta un botón.

El Príncipe en las carreras.

Comentarios.

La última carrera de jinetes caballeros.

Relación completa de las carreras del Club Hípico e Hipódromo Chile del Domingo pasado.

¿Cuáles ganarán el Domingo?

El Criadero Limited con varios grabados.

Fotografías de Su Alteza Real don Fernando de Baviera y el Presidente electo en las carreras y varios otros grabados, etc., etc.

BOX

EL ULTIMO ENCUENTRO DE MANUEL SANCHEZ CON JOHN WALTER.—Será el mejor final que podía buscarse para la presente temporada boxeril el match de despedida del campeón sur-americano Manuel Sánchez, quien se medirá en diez rounds el 18 de los corrientes con John Walter, cuyos mayores éxitos los ha obtenido en Panamá, en donde fué contratado para venir a Chile.

Manuel Sánchez es de los nuestros y de los que está en actividad, el que tiene un mayor número de partidarios, el sinnúmero de peleas ganadas en sus trece años de vida pugilística y los numerosos alumnos de la sociedad a quienes ha enseñado el arte de la defensa personal, tenían forzosamente que acarrearle simpatías.

En el próximo mes debe partir a Panamá a donde va en representación de nuestro Ejército a tomar parte en el Campeonato Militar de los [illegible] livianos de la América, pensando después pelear en Estados Unidos y en Europa.

Walter, su rival próximo, se entrena con todo entusiasmo en el Club de Regatas y en la Sportiva Italiana de Valparaíso, asegurándosenos que tiene el firme y decidido propósito de liquidar su match tan luego como se le presente la ocasión.

LOS MATCHES DE MAÑANA EN EL HIPPODROME CIRCO.—Nuestro público tiene mañana Sábado un espectáculo brillante, pues las empresas López y Tagini le presentarán dos matches de fondo a diez vueltas cada uno; Alberto Coleman contra Quintín Romero y Casimiro Arellano contra Armando Varas.

Dará comienzo el programa con una academia a cuatro vueltas entre Charles Roberts y Luis Vidal. Estamos por asegurar que ella agradará a nuestros amateurs, los que desean ver reaparecer al campeón peso mosca de Chile del año 1913.

La disputa a diez vueltas entre Casimiro Arellano, instructor de los aficionados del Matadero y del Club Hípico, y Armando Vargas, será movida y de emociones.

El match de fondo es el de Alberto Coleman y de Quintín Romero. El primero es demasiado conocido para que nos detengamos a examinar su personalidad boxeril, y el segundo demostró en su primera presentación pública ante Prieto Aravena tener un punch formidable, que si puede manejarlo bien mañana puede terminar favorablemente el combate a las primeras vueltas.

El nortino se ha preparado con el cuidado que las circunstancias le aconsejaban; en el vecino puerto ha contado con todos los medios y facilidades del caso y con la sabia dirección de José Daly, quien lo dirigirá en su pelea.

Las entradas están a la venta en la Sastrería López, San Antonio 384, y en la Cigarrería Real Tokos, Huérfanos frente al Banco de Chile.

CARLOS PEREZ REGRESO DE CONCEPCION.—Carlos Pérez, que el 11 de los corrientes debe batirse con Froilán Rojas, disputando un cinturón de oro, regresó ayer de la metrópoli del Sur, después de entrenarse con Roca, Cadett y otros profesionales. Su entrenamiento lo continúa en el Gimnasio de la Bolsa de Comercio.

CENTRO DEPORTIVO CONSEJO FEDERAL N.o 12.—Entusiasmo ha despertado en el gremio de tranviarios como en el de panaderos, el encuentro a 10 rounds con decisión entre Fortunato Ramos (antiguo camarada de los tranviarios), y Manuel Gómez (del gremio de panaderos), que se efectuará en el salón del Consejo 2, Bulnes esquina de Martínez de Rozas.

Servirá de referée el campeón sur-americano Manuel Sánchez. Habrá, además, preliminar, hermosas películas de biógrafo y baile social. La entrada es a beneficio del Consejo.

CENTRO DEPORTIVO BENJAMIN TALLMAN.—Para hoy Viernes, a las 9 P. M., se cita a los socios a fin de tratar de asuntos de suma importancia para la buena marcha de la institución.

Se previene a los socios que en esta sesión deben asistir todos los socios que verdaderamente se interesen por el progreso del Centro.

ATLETICO BOXING CLUB VICENTE REYES.—Para el próximo Domingo 5 del actual, este conocido Centro boxeril ha organizado una interesante velada pugilística, en la cual tomarán parte excelentes aficionados. En esta reunión se llevará a efecto la rifa pro-fondos sociales. El local está situado en calle Erasmo Escala esquina de Sotomayor, y se dará comienzo al desarrollo del programa a las 9 1|4 P. M.

El programa confeccionado es el siguiente:

I. Pelea a 3 rounds entre Arturo Serrano y Carlos Fuentes.

II. Pelea a 3 rounds entre Pedro González y Luis Querel.

III. Interesante academia a 3 rounds entre Humberto Berríos, profesor del Centro, y Mario Manfredini, buen peso liviano.

IV. Pelea a 3 rounds entre los pesos medio Eleodoro Valenzuela y Alamiro Vargas.

V. Interesante academia a 2 rounds entre Oscar Garrido, profesor del Centro, y Pablo Carrasco, excelente peso gallo.

VI. Interesante match de fondo a 5 rounds entre los peso gallo Alfredo Moreno y Luis Quesada. Este match lleva de premio una artística medalla al vencedor.

Nota.—Por lo extenso del programa se dará comienzo a la hora en punto indicada. Amenizará el espectáculo una buena banda de músicos.

—Se avisa a las personas que tengan lista de la rifa, se sirvan entregarla a más tardar en la sesión de hoy, de lo contrario se darán por tomadas.

"ALBERTO DOWNEY BOXING CLUB".—Cita a junta general para hoy Viernes a las 9 P. M., en el local de costumbre para tratar la siguiente tabla:

Balance de Tesorería.

Admisión de nuevos socios.

Cuenta de la fiesta y varios otros asuntos sumamente importantes para la buena marcha del Club. Se encarece la asistencia.

DESAFIO. — Guillermo Donnaire, aficionado del Centro Manuel Sánchez Boxing Club, desafía a Justino Pezoa, del Centro Deportivo 1.o de Mayo, a un match de 4 a 6 rounds en las condiciones que él desee. Bases: San Pablo 1879.

Agua Purgativa "Fratta".
Café "Costa Rica", "Guatemala" y "Maragogipe".
Café Brasil tipo Guayaquil.
Corchos para botellas y damajuanas.
Gelatina oro y plata.
Jabón Sello Rojo.
Pimienta entera "Singapore".
Té de la India a granel.
Y el afamado "ACEITE ESCUDO CHILENO" en cajones de 4, 8, 20, 24, 40 y 80 latas.

OFRECEN A PRECIOS SIN COMPETENCIA:

QUESTA, SANGUINETTI & CIA.

CASILLA 417 :-: COCHRANE 649 :-: VALPARAISO

30-D

Informaciones Comerciales, Industriales y Agrícolas

CAMBIO

BANCARIO	9 7/8
COMERCIAL	9 15|16

EQUIVALENCIAS DEL CAMBIO BANCARIO

1 LIBRA VALE	$ 24.30.3
1 DOLAR	7.20
1 FRANCO	0.42
1 MARCO	0.10.8
1 LIRA	0.26
1 PESETA	0.91
1 NAC. ARG.	2.46½

PREMIO DEL ORO: 103.50%

VALOR DEL PESO ORO DE 18 PENIQUES

Al cambio bancario de 9 7|8, un peso oro de 18 d, vale $ 1.82.27.

Como el recargo comercial es de 103.50 por ciento, hay una diferencia de 21.23 por ciento.

LA LIBRA Y EL DOLAR

Los telegramas procedentes de Nueva York, recibidos ayer en los Bancos de esta ciudad, indican las siguientes cotizaciones:

Oro americano a la vista

Londres y Río de la Plata	$ 3.49
Alemán Transatlántico	3.49
City Bank	3.49
Anglo Sud Americano	3.48½

LOS BANCOS QUE SE EXPRESAN, HAN FIJADO LOS CAMBIOS SIGUIENTES:

BANCO DE CHILE
Diciembre 2.

Plazas	90 dv.	A la vista
Londres	9 2|32	9 7|8
París	2.30	2.35
N. York	—	7.20
Italia	3.74	3.82 d|3
España	1.06 1|2	1.09
Argentina	—	2.46 1|2
Hamburgo	9.05	9.25 1|3

BANCO DE LONDRES Y RIO DE LA PLATA Ldo.
Diciembre 2.

Plazas	90 dv.	A la vista
Londres	9 7|8	9 21|32
París	2.33 3|4	2.29 1|2
Amberes	—	2.16
N. York	3.49	7.15 3|4
España	—	1.06
Italia	—	3.75 1|4
Brasil	—	9 5|8
Uruguay	—	5.52
Argentina	—	2.45
Alemania	—	—
Suiza	—	86 3|4
Siria	—	9 5|8
Portugal	—	Id.
Panamá	—	Id.
Perú	—	Id.

BANCO DE FRANCISCO MUÑOZ DE ARCE
Diciembre 2.

Cambios a la vista sobre el extranjero.

Londres	9 21|32
España	0.96
Francia	0.44
Italia	0.27
Suiza	1.16
Holanda	2.25
Norte América	7.27
Argentina	2.49
Bolivia	2.05
Alemania	0.10

BANCO ANGLO - SUD-AMERCANO LDO.
Diciembre 2.

Plazas	90 dv.	A la vista
Londres	9 7|8	9 2|32
París	2.32	2.29 3|4
España	—	1.06
Italia	—	3.80
Suiza	—	89
Bélgica	—	2.17 1|4
Holanda	—	44 1|2
Alemania	—	8.89 1|2
N. York	—	7.19
B. Aires	—	2.47 1|4

BOLSA DE COMERCIO

MOVIMIENTO

Más o menos con la misma actividad del día precedente se llevaron a efecto ayer los negocios en el mercado bursátil.

Las operaciones fueron amplias y variadas, adjudicándose con preferencia en los títulos mineros. Llallaguas, Martas, Lota y Coronel, Gatico y Caylloma, fueron de transacciones de pequeñas partidas de Huanuni y Máfil. En los salitreros se dieron conformes de alguna importancia en Antofagasta y una operación en Lastenia; en Bancarios se anotaron Chile, Santiago y Nacional; en Industriales únicamente Gas de Santiago; y en Petróleos diversos lotes de Nacional de Petróleos.

Las transacciones en Bonos fueron menores que los del día anterior, obteniendo la mayor parte de las ventas los Hipotecario 8-1 y Caja 8-1.

En los precios en acciones no se pronunció una tendencia definida, acusando el mercado más bien flojedad.

CIERRE DEL CAMBIO Y ORO

Cambio: Vendedores, 9 15|16; compradores, 9 31|32.

Oro: Vendedores, 103.50; compradores, 103.

OPERACIONES DE AYER

Primera rueda

10000 Hip. 8-1, 94 3|8.
1000 Hip. 8-1, 94 3|8.
1000 Hip. 8-1, 94 3|8.
200 Martas, 5.
1000 Caja 8-1, 99 3|4.
1000 Caja 8-1, 99 3|4.
200 Banco Chile, 194.
200 Banco Chile, 194.
20 Banco Chile, 194.
53 Banco Chile, 194.
7 Banco Chile, 194.
100 Banco Santiago, 145.
10 Gas, 106.
200 Lota, Dic .16, 64 1|2.
100 Lota, Dic. 16, 64 3|4.
700 Lota, Dic. 30, 65 1|2.
200 Lastenia, 50.
200 Martas Lib., 11 3|4.
5000 Caja 8-1, 99 7|8.
200 Antofagasta, Dic. 16, 159.
100 Antofagasta, Dic. 16, 159.
300 Martas Lib., 11 1|2.
100 Antofagasta, Dic. 30, 160 1|2.
100 Antofagasta, Dic. 30, 160 1|2.
100 Antofagasta, Dic. 30, 160.
100 Huanuni, Dic. 30, 49.
350 Petróleos, 0.65.
1500 Petróleos, 0.65.
500 Petróleos, 0.65.
100 Antofagasta, Dic. 30, 160.
50 Lota, 64 1|2.
500 Lota, Dic. 30, 65 3|4.
2000 Petróleos, 0.65.
100 Lota, Dic. 16, 65 1|4.
100 Llallaguas, Dic. 30, 202.
100 Llallaguas, Dic. 30, 202.
100 Llallaguas, Dic. 30, 202.
100 Antofagasta, Dic. 30, 160 1|2.
100 Antofagasta, Dic. 30, 161.
200 Antofagasta, Dic. 30, 161.
300 Antofagasta, Dic. 30, 161.
4000 Petróleos, 0.65.
100 Llallaguas, Dic. 16, 201.
100 Llallaguas, Dic. 16, 201.
200 Llallaguas, Dic. 16, 201.
100 Llallaguas, Dic. 16, 201.
200 Llallaguas, Dic. 16, 201.
200 Llallaguas, Dic. 30, 203.
100 Llallaguas, Dic. 30, 203.
200 Llallaguas, Dic. 30, 203.
100 Llallaguas, Dic. 16, 201.
100 Llallaguas, Dic. 16, 201.
100 Llallaguas, Dic. 30, 202.
100 Llallaguas, Dic. 30, 202.
100 Llallaguas, Dic. 30, 202.
100 Llallaguas, Dic. 30, 202.
100 Llallaguas, Dic. 16, 201.
100 Llallaguas, Dic. 16, 201.
100 Llallaguas, Dic. 30, 202.
100 Llallaguas, Dic. 16, 201.
100 Llallaguas, Dic. 16, 201.
100 Llallaguas, Dic. 16, 201.
100 Llallaguas, Dic. 16, 201.
100 Lota, Dic. 30, 65 1|2.
200 Lota, Dic. 30 65 1|2.
100 Lota, Dic. 16, 65 1|4.

Segunda rueda

50 Banco Santiago, 145.
8000 Caja 8-1, 100.
10000 Caja 8-1, 100.
100 Antofagasta, Dic. 30, 167.
100 Antofagasta, Dic. 30, 167.
100 Antofagasta, Dic. 30, 167.
100 Antofagasta, Dic. 30, 167.
200 Antofagasta, Dic. 30, 167.
100 Antofagasta Dic. 30, 166 1|2.
100 Antofagasta, Dic. 30, 166 1|2.
100 Antofagasta, Dic. 30, 166 1|2.
200 Antofagasta, Dic. 30, 166 1|2.
81000 Caja 8-1, 99 7|8.
500 Martas, 5.
300 Martas, Dic. 30, 5 1|8.
100 Caylloma, 6 1|2.
100 Máfil, Dic. 16, 180.
50 Banco Nacional, 60 1|2.
200 Antofagasta, Dic. 30, 166 1|2.
500 Caylloma, Dic. 30, 7.
600 Caylloma, Dic. 30, 7.
200 Martas Lib., 11.
10000 Hip. 8-1, 94.
800 Gatico, Dic. 16, 10 3|4.
200 Gatico, Dic. 16, 94.
11000 Hip. 8-1, 94.
100 Antofagasta, Dic. 30, 166.
100 Antofagasta, Dic. 30, 165 1|2.
100 Antofagasta, Dic. 30, 165.
100 Antofagasta, Dic. 30, 165.
100 Llallaguas, Dic. 30, 200.
10000 Caja 8-1, 99 7|8.
4 Gas, 107.
100 Caylloma, Dic. 30, 6 7|8.
300 Caylloma, Dic. 30, 7.
100 Caylloma, Dic. 30, 7.
100 Caylloma, Dic. 30, 7.
100 Caylloma, Dic. 30, 7.
600 Caylloma, Dic. 30, 6 7|8.
100 Caylloma, Dic. 30, 6 7|8.
100 Caylloma, Dic. 30, 6 7|8.
300 Antofagasta, Dic. 30, 165.
100 Antofagasta, Dic. 30, 165.
200 Antofagasta, Dic. 30, 165.
100 Antofagasta, Dic. 16, 164 1|2.
100 Antofagasta, Dic. 16, 164 1|2.

OFERTAS, DEMANDAS Y ULTIMAS COTIZACIONES

BONOS

Caja 8-1.—Comprador por 50,000 a 99 7|8 y vendedor por 10,000 a 100.

Caja 7-2.—Comprador por 20,000 a 91.

Caja 6-1.—Vendedor por 15,000 a 81.

Hipotecario 8-2.—Vendedor por 15 mil a 95 1|2.

Hipotecario 8-1.—Vendedor por 10 mil a 94.

Hipotecario 7-1.—Comprador por 1,000 a 85 1|2 y vendedor por 4,000 a 86.

Garantizador 8 o|o.—Comprador por 22,000 a 80 y vendedor por 21,000 a 81.

ACCIONES BANCARIAS

Chile.—Quedó vendedor por 100 acciones a 194.

Santiago.—A 145 quedó vendedor por 100 acciones.

Nacional.—Comprador por 100 acciones a 61.

Industria.—150 acciones se ofrecieron a 21 1|2.

Hipotecario de Chile.—Vendedor por 19 acciones a 600.

Francés.—Vendedor por 100 acciones a 58.

SOCIEDADES MINERAS

Llallagua.—Quedó en rueda vendedor por 100 acciones a 200 para Diciembre 30. Cerraron transacción y comprador a 195 para Diciembre 30.

Oploca. — Se ofreció vender 100 acciones a 125 para Diciembre 16.

Gatico.—Comprador por 500 acciones, a 10 1|2 para Diciembre 16 y vendedor por 500 a 11 para Diciembre 30.

Lota y Coronel.—En rueda quedó comprador por 50 acciones a 64 1|2 al contado y vendedor por 300 a 65 1|2 para Diciembre 30. Cerraron con comprador a 65 1|4 para Diciembre 30.

Martas.—Vendedor por 200 acciones a 4 7|8 para Diciembre 16 y 200 a 5 para Diciembre 30.

Martas Liberadas.—Comprador por 300 acciones a 10 1|4 y vendedor por igual cantidad a 11.

Disputada.—A 18 1|2 para Diciembre 16 se ofreció vender 200 acciones.

Lebu.—Cerraron con transacción a 86, al contado.

Demasías.—Vendedor por 200 acciones a 10 1|2 para Diciembre 16.

Choicas.—A 8, al contado hubo vendedor por 200 acciones.

Oruro.—Cerraron con comprador a 18 1|2, al contado.

Caylloma.—Quedó en rueda comprador por 500 acciones, a 6 7|8 para Diciembre 30.

SOCIEDADES SALITRERAS

Antofagasta.—Para Diciembre 30 quedó en rueda comprador por 100 acciones a 165. Cerraron con vendedor a 163 para Diciembre 16.

Lastenia.—Comprador por 200 acciones a 50 para Diciembre 16.

Unión.—A 11 para Diciembre 30 hubo comprador por 500 acciones.

Peñón.—Comprador por 500 acciones a 12 1|4 para Diciembre 30.

Loa.—A 88 para Diciembre 16 se pidieron en rueda 100 acciones.

SOCIEDADES GANADERAS

Tierra del Fuego.—Comprador por 50 acciones a 71 1|2, al contado, 100 a 72 para Diciembre 16 y vendedor por 100 a 72 1|2 para esta última fecha.

COMPAÑIAS DE SEGUROS

Alianza Chilena.—Comprador por 100 acciones a 62, al contado.

SOCIEDADES INDUSTRIALES

Gas de Santiago.—Quedó comprador por 50 acciones a 106.

Viñas.—Comprador por 200 acciones a 40, al contado.

Malvoa.—A 23 se pidieron 26 acciones y se ofrecieron 200 y 74.

Cemento Melón. — Vendedor por 500 acciones a 29.

Vapores.—Vendedor por 50 acciones a 212, al contado.

SOCIEDADES PETROLIFERAS

Nacional de Petróleos.—Quedó en rueda comprador por 2.000 acciones a 0.60 y vendedor por 500 a 0.70. Cerraron con transacción y vendedor a 0.90, al contado.

OPERACIONES de VALPARAISO

Primera rueda

12000 Hip. Valpso. 8 o|o, 95 1|2.
300 Loa, Dic. 16, 88.
100 Llallag., Dic. 30, 201.
100 Llallag., Dic. 30, 203.
200 Antof., Dic. 30, 160 1|2.
300 Castilla, Dic. 16, 16 1|2.
300 Llallag., Dic. 30, 204.
100 Antof., Dic. 30, 161 1|2.
100 Llallag., Dic. 30, 205.
1000 Llallag., Dic. 16, 203.
200 Lastenia, Dic. 30, 50.
200 Lota, 65.
700 Lota, Dic. 30, 65 1|2.
300 Lastenia, 49 1|2.

Segunda rueda

100 Loa, Dic. 16, 89.
100 Loa, Dic. 16, 89 1|2.
100 Llallag., Dic. 16, 199.

LETRAS

1.a rueda: vendedor, 9 25|32; comprador, 9 13|16.

2.a rueda: vendedor, 9 29|32; comprador, 9 15|16.

CIGARRILLOS

CASINO

con tabaco hebra y boquilla Ambré: 50 centavos el paquete.

ORO

1.a rueda: vendedor, 107; comprador, 106.50.

2.a rueda: vendedor, 104; comprador, 103.50.

ACCIONES Y BONOS

ULTIMAS COTIZACIONES

	Pagados	Precios	
BANCOS			
Chile	$ 100	194	tr.
Curicó	$ 100	128	tr.
Italiano	$ 100	28	c.
Español	$ 100	182	c.
Nacional	$ 50	60 1|2	tr.
Popular	$ 100	121	tr.
Talca	$ 100	145	tr.
Gar. de Valores	$ 100	20	tr.
Francés de Chile	$ 50	57	tr.
Ind. y Comercio	$ 20	21	v.
Santiago	$ 100	145	tr.
Hip. de Chile	$ 200	600	v.
Hip. Valparaíso	$ 100	120	tr.
SOCIEDADES MINERAS			
Antequera	£ 1	1 1|2	tr.
Araca	£ 1	44	tr.
Arauco	$ 10	1 1|2	c.
Caylloma	sd 5	6 7|8	tr.
Central de M.	$ 5	0.20	v.
Car. de Coronel	£ 1	5	tr.
Colquirí	$ 5	2 1|4	c.
Disputada cob.	$ 25	19 1|2	v.
Fortuna C. (est)	$ 10	8	v.
Gatico	£ 1	10 3|4	tr.
Huanuni	£ 1	49	tr.
Llallagua	£ 1	195	tr.
Lota y Co.	$ 20 oro	65	v.
Máfil	£ 1	181	tr.
Demasías	£ 1	19	v.
Choicas	£ 1	8	v.
Domeyko cob.	$ 20	2 7|8	tr.
Marta	sch 5	4 3|4	v.
Monte Bco. est.	£ 4	7	v.
Oruro est.	£ 20	18 1|2	tr.
Oploca	£ 1	125	v.
Pintados S. so.	$ 38	2	tr.
Pod. de coll c.	£ 5	16	tr.
S. Bartolo	$ 25	18	v.
S. J. Oruro est.	£ 1	8	c.
Santa Rita	$ 1	8	v.
Schwager car.	$ 1	123	v.
Taltal (plata)	$ 50	11	tr.
Tocopilla	£ 1	35	v.
Totoral (plata)	$ 10	8 3|4	c.
Vacas	$ 15	4 3|4	v.
SOCIEDADES SALITRERAS			
Antofagasta	$ 25	163	v.
Agua Santa	£ 1	265	tr.
Castilla	$ 20	16 1|2	tr.
Lastenia	£ 1	40 1|2	tr.
Boquete	£ 5	7 3|4	tr.
La Unión	£ 20	11	c.
Loa	£ 1	87 1|2	tr.
Perseverancia	$ 20	20	c.
Chilena de Sal	£ 1	28	tr.
Galicia	£ 1	29 1|2	tr.
Peñón	£ 1	11 1|2	c.
GANADERAS Y AGRICOLAS			
Anglo Ch. Past.	$ 1	5 1|2	v.
Aysen	£ 1	28	tr.
Chile Argentina	£ 1	10 1|4	tr.
Gente Grande	£ 1	80	v.
Laguna Blanca	£ 1	70	tr.
Rupanco	$ 20	55	c.
Tierra del Fuego	£ 1	71	v.
Vallenar	$ 20	55	tr.
COMPAÑIAS DE SEGUROS			
La Alemana	$ 125	260	tr.
La Alianza Chil.	$ 25	64	tr.
La América	$ 25	96	tr.
La Americana	$ 25	100	tr.
Araucana	$ 25	61	tr.
La Anglo Chilena	$ 25	70	tr.
La Central	$ 25	70	tr.
La Chilena Con.	$ 25	75	tr.
La Comercial	$ 75	205	c.
La Española	$ 50	340	tr.
La Francesa	$ .50	182	tr.
La Franco Ch.	$ 25	40	tr.
Germania	$ 25	47	c.
La Iberia	$ 62	109	tr.
La Industrial	$ 25	26	tr.
La Internacional	$ 35	135	tr.
La Italia	$ 100	400	tr.
La Mapocho	$ 50	190	v.
La Nacional	$ 25	765	v.
Nueva España	$ 75	155	tr.
La Protectora	$ 25	185	tr.
La Santiago	$ 25	300	v.
La Unión Chilena	$ 50	650	tr.
La Unión Nac.	$ 60	95	c.
SOCIEDADES INDUSTRIALES			
Am. Shoe Fact.	$ 100	100	v.
Austral de Ma.	£ 1	1.25	tr.
Buques y Ma.	£ 60	52	c.
Catres	$ 100	92	c.
Cemento Melón	$ 1	29	v.
Cerv. Unidas	20	38 1|4	tr.
Diques	$ 100	140	tr.
Chiclayo Azuf.	£ 1	30	v.
Electricidad	$ 50	108	v.
El Globo	$ 10	60	v.
Feria Izquierdo	$ 100	120	v.
Gas Santiago	$ 56	107	tr.
Industrial	$ 20	24	tr.
Labor. Chile	$ 25	60	v.
Malvoa	$ 20	23	v.
Mercado de la V.	$ 100	100	tr.
Penco azúcar	£ 1	41	tr.
San Ber. F. E.	$ 60	140	c.
San Martín (FT)	£ 1	1	v.
Tabacos		86	tr.
Tattersall	$ 100	152	c.
Tejidos Santiago	$ 100	400	c.
Teleg. Comercial	$ 25	48	c.
T. Unidos	$ 50	32	tr.
Vidrios	$ 108	120	tr.
Vapores S. A.	$ 25 oro	212	v.
Volcán	$ 50	70	v.
V. del Mar (az)	£ 1	40	c.
SOCIEDADES DIVERSAS			
B. de C. de S.	$ 1250	130000	v.
Club Hípico	$ 500	6000	c.
Créd. y Com.	$ 50	39 1|2	tr.
BONOS			
C. 5 £ (31 Ma y 30 Se)		88 1|2	c.
Caja 6-1 (30 Ab y 31 Dic)		80 1|2	c.
Caja 7-1 (30 Ab y 31 Dic)		89	tr.
Gdor. 8. (30 Ju y 31 Dic)		81	v.
Caja 7-2 (30 Ju y 31 Dic)		91	c.
Caja 8-1 (30 Ma y 30 Se)		99 7|8	tr.
Caja 8-2 (30 Ju y 31 Dic)		100 1|2	c.
Hip. 8-1 (30 Ju y 31 Dic)		94	tr.
Gdor. 8 (30 Ju y 31 Dic)		81	tr.
Gdor. 7 (30 Ju y 31 Dic)		76	tr.
Hip. 7-2 (31 Ma y 30 Se)		88	tr.
Hip. 7-1 (30 Ma y 30 Se)		86	tr.
Municip. Priv. 8		93	tr.
Hip. Nacional	$ 100	92	tr.

TELEGRAMA RECIBIDO DE LA ADMINISTRACION GENERAL DE LLALLAGUA

Producción habida en el mes de Noviembre de 1920, 30,164 qqs.

Exportado a la costa en el mes, 29,153 qqs.

Existencia en bodega en Catavi, 7,777 qqs.

Ley media de la barrilla producida en el mes, 68.19 por ciento.

Altura del agua en el muro del tranque, 28 metros.

Santiago, 2 de Diciembre de 1920.

BOLSA COMERCIAL DE CHILE

SANTIAGO

Primera rueda

10 Llallagua, Dic. 16, 200
1000 Petróleos P. H., 0.60.
1000 Petróleos P. H., 0.60.
1000 Petróleos P. H., 0.60.

Segunda rueda

50 Llallagua Dic. 16, 200.
50 Id. id., 198.
10 Id. id., 197 1|2.
13000 Caja 8-1, 99 7|8.
100 Martas Dic. 30, 4 1|2.
500 Id. id., 4 1|2.
50000 Caja 8-1, 99 7|8.
20000 Id. id., 99 7|8.
100 Martas Dic. 16, 4 1|4.
100 Martas Dic. 16, 4 1|4.
100 Martas Dic. 16, 4 1|4.
200 Martas Dic. 16, 4 1|4.
100 Martas Dic. 16, 4 1|4.

B. de V. de VALPARAISO

Primera rueda

5000 Petróleos, 0.60.
5000 Petróleos, 0.60.

ORO

Vendedor a 107; comprador a 106.50.

CAMBIO

Vendedor a 9 25|32; comprador a 9 13|16.

LETRAS POR ORO

Vendedor a 20 3|8; comprador a 20 1|2.

Segunda rueda

200 Lastenia, 50 1|2.
200 Gaticos, 1 01|4.
200 Lastenia, 50 1|2.
100 Gaticos, 10 1|4.

ORO

Vendedor a 104; comprador a 103.50.

CAMBIO

Vendedor a 9 29|32; comprador a 9 16|16.

LETRAS POR ORO

Vendedor a 20 5|16; comprador a 20 7|16.

COTIZACIONES DE METALES

CABLEGRAMA SOBRE COTIZACION DE METALES, CORRESPONDIENTE AL 2 DEL ACTUAL

Cobre: £ 78.10.0 al contado, y 78.15.0 a plazo.

Estaño: £ 214.0.0 al contado y 219.0.0 a plazo.

Según estos precios, el estaño subió £ 5.5.0 al contado y 5.5.0 a plazo, y el cobre subió £ 1.15.0 al contado y 1.10.0 a plazo.

MATADERO PUBLICO

Diciembre 2

ENCIERRA PARA HOY

Vacunos	
Entrados	294
Quedados muertos	27
Total	321
Ovejunos	
Entrados	809
Quedados muertos	—
Total	809
Cerdos	
Entrados	65
Entrados muertos	—
Total	65

PRECIOS DE LAS CARNES:

		Por kilo
Carne buey	1.a	1.66 a 1.70
Id. id.	2.a	1.53 a 1.63
Id. Id.	3.a	0.80 a 1.20
Novillo	1.a	1.66 a 1.70
Id. id.	2.a	1.53 a 1.63
Id. id.	3.a	0.80 a 1.30
Vaca	1.a	1.66 a 1.70
Id. id.	2.a	1.53 a 1.63
Id. id.	3.a	0.80 a 1.30
Cordero	1.a	1.70 a 1.90
Id. id.	2.a	1.40 a 1.60
Id. id.	3.a	0.80 a 1.20
Id. oveja	1.a	1.30
Id. id.	2.a	1.00 a 1.20
Id. id.	3.a	0.60 a 0.80
Cabro	1.a	no hubo
Id. id.	2.a	no hubo
Id. id.	3.a	no hubo
Cerdo	1.a	no hubo venta
Id. id.	2.a	1.80 a 2.00
Id. id.	3.a	1.50 a 1.70
Grasa en rama		1.10 a 1.25
Sebo ovejuno		0.60 a 0.80
Cuero de vacuno, macho		0.90
Id. hembra		0.90
Id. ovejuno, pesos docena		24 a 40

GUIA DE CORREDORES DE LA BOLSA DE COMERCIO

LUIS RAMIREZ SANZ
AUGUSTO OVALLE CASTILLO
Bandera 55. Teléfono 2511.

CARLOS DUVAL
Bandera 57. Int. 11. — Teléfono 1812.

OSCAR VALENZUELA VALDES
Bolsa de Comercio. Int. 20. Tel. 2558.

RAFAEL UNDURRAGA OVALLE
Bolsa Comercio Of. 32. Tel. 2200.

FRANCISCO Y ALBERTO HUERTA CIFUENTES
Calle Bolsa 66. Int. 24. Tel. 1118.

HECTOR HERREROS
DOMINGO AMUNATEGUI
Bandera 71. Casilla 3149.

ALBERTO ROJAS H.
RAUL ROBLES L.
Calle Bolsa N.o 60. Int. 33.

RICARDO VALDES
Bolsa Comercio Of. N.o 33. Tel. 3194

FLORENCIO VILLAMIL C. y Cía.
Calle Bolsa 82. Int. 31. Tel. 2664.

IBARRAZAVAL Y SUTIL
Bandera 35. Tel. 20. Casilla 2852.

PEREIRA Y VALDES
Calle de la Bolsa N.o 39.

ROBERTO EYZAGUIRRE
Morandé 227. Tel. 1682. Casilla 476

JOSE URETA VALDES y Cía.
Bolsa Comercio 21. Teléfono 3338.

JORGE Y RICARDO ASTABURUAGA LYON
Calle de la Bolsa 74. Int. 27. Tel. 3444.

ARTURO WALKER
Moneda 1120. Teléfono 3425.

AGUSTIN LLONA C.
VICTOR UGARTE A.
Calle Bolsa 49. Cas. 2341. Tel. 148.

JULIO RIPAMONTI
RAMON ACHONDO
Bandera 73. Casilla 192. Tel. 3428.

ALBERTO FABRES
Morandé 327. Casilla 158. Tel. 928.

LUIS ARIZTIA S.
ROBERTO DONOSO B.
Bandera 78. Gal. de la Bolsa Of. 30.

TRIBUNALES

CORTE SUPREMA

Movimiento habido en 2 de Diciembre de 1920

1.a SALA. — Esta sala se ocupó de las causas en acuerdo.

2.a SALA.— 1. Suc. Nicolás Galán y otros con Dolores Galindo López, trámite; 2. The Equitable Life Assurance con Fisco, trámite; 3. Teresa Anríquez con Monasterio de la Buena Enseñanza de Santiago, trámite.

Las demás no vistas.

Tribunal Pleno

1. Apelación Enrique Hevia, fallada; 2. Apelación Ricardo Valenzuela, trámite.

Don Osvaldo Hevia alegó en la 1.a.

Fallada de acuerdo:

Recurso de amparo Eneas Bersano, revoca resolución apelada, redactor señor Salas, y recurso de queja Manuel Morales y otros, sin lugar.

CORTE DE APELACIONES

Movimiento del 2 de Diciembre de 1920

1.a SALA.— 1. Coo con Carrasco, acuerdo; 7. Alcaíno con Benítez, trámite; 10. Del Canto con Ruz, trámite.

Alegaron:

En la 1.a, don Exequías Alliende con don Arturo Ramírez.

2.a SALA.—1. Banco de Chile y Alemania con Banco Nacional, acuerdo; 3. Recurso de hecho de J. Ll.a v. de V., suspendida; 5. Seckel con sucesión Seckel, suspendida; 9. Dussalliant Hnos. con P. [illegible] mal anunciada; 10. Rayo con Fisco, trámite.

Alegaron:

En la 1.a, don Arturo Toro Amor con don Eduardo Opazo.

3.a SALA. — Contra J. Bravo, agregada aprobada; 1. Bustillos con Patiño, acuerdo; 2. Quiebra J. Lana, suspendida.

Alegaron:

En la agregada, don Ernesto Peña.

En la 1.a, don Washington Bannen con don Juan R. Gutiérrez.

4.a SALA.— Contra A. Sandoval y otros, aprobada agregada; 1. Contra A. Palma y otros, acuerdo y diligencias; 9. Cornejo contra Mora, trámite; 11. Dubornais con Amor, mal anunciada.

Alegaron:

En al 1.a, don Ernesto Peña, revocando.

Sigue la Gran Realización de

CALZADO

LA NEW YORK

21 DE MAYO 775 casi esq. San Pablo

Debido al gran éxito que ha tenido nuestra Realización, seguiremos vendiendo y sólo por este mes

CALZADO para señora, a $ 15 50, $ 10 y . . . . . $ 5.00

Para Hombres, $ 21, $ 19 y . . . . $ 14.50

Para Niños, $ 7.80, $ 6.50 y . . . . $ 4.80

LA NEW YORK, 21 de Mayo 775

VIDA OBRERA

FEDERACION DE OBREROS DE IMPRENTA. — Esta tarde, a la salida de los talleres, se efectuará una importante asamblea, en la que se tratará de la conducta que deberá seguir la Federación ante el gran paro general que se proyecta.

Se recomienda la asistencia de los personales Universo, Diener, La Ilustración, Universitaria y Mackenzie.

—Las entradas y programa de la velada de mañana Sábado en honor y beneficio de Julio Valiente y Luis A. Soza, estarán a disposición de los delegados esta tarde.

Se procura que acudan todos los delegados a fin de asegurar el éxito de esta interesante velada-conferencia.

—Se advierte a la colectividad que el Domingo 12 se llevará a cabo la elección del nuevo Directorio, en cuyo acto, según el estatuto, sólo podrán tomar parte los federados que estén al corriente en el pago de sus cuotas. Al efecto, mañana Sábado la tesorería estará abierta desde las dos de la tarde.

CENTRO ARTISTICO PEPE MARTINEZ. — El día 4 de Noviembre próximo pasado, un numeroso grupo de jóvenes amantes del arte de la música y de todo lo que significa progreso cultural para la clase obrera y demás elementos que desarrollan sus actividades en el concierto del trabajo, que dignifica al hombre, echaron las bases de este centro, que bautizaron con el nombre de un entusiasta y meritorio servidor de esta pléyade de jóvenes cultos y estudiosos, Pepe Martínez.

Su Directorio ha quedado constituido en la forma siguiente:

Presidente honorario, señor Pepe Martínez; vice-honorario, señor Carlos Benedetti; directores honorarios, señores Juvenal Miquelez G. y Guillermo Gaete; presidente efectivo, señor Luis Fuentes; vice, señor Víctor Molina; secretario, señor Armando Herrera; pro-secretario, señor Eugenio Carreño; tesorero, señor José Villalón; directores, señores: Humberto Pérez, Roberto Gálvez, Benito Villalón y Angel Huerta.

Próximamente se llevar a efecto una velada concierto y baile, a objeto de inaugurar el Centro y darlo a conocer a los congéneres de la capital.

SOBRE EL CAMPEONATO DE ONE STEP POR SANTIAGO. — Se nos pide la publicación de la siguiente carta:

"Santiago, Diciembre 2 de 1920.

—Señor Redactor de Sociabilidad Obrera de LA NACION. — Presente.

—Muy señor mío:

Le reconoceré muy altamente se sirva publicar las siguientes líneas:

El representante del señor Eliecer Faúndez, por intermedio de LA NACION de ayer, desafía a mi representado, señor Julio Godoy, campeón de one step por Santiago, a bailar en revancha el título de campeón.

Dicho desafío no reune las condiciones establecidas por el Centro Recreativo La Ilustración, de modo que no puedo contestar al respecto.

Sírvase el señor Cordero, formulario por intermedio de La Ilustración, recabar de dicho Centro su aprobación al desafío, y entonces gustoso me pondré de acuerdo con él para echar las bases por qué se regiría el desafío-revancha.

En cuanto a los detalles en que entra para opinar sobre la personalidad de mi representado, no considero oportuno contestarlos. Le agradeceré prescinda de ellos, como yo también lo haré, y esta será la única manera de que podamos llegar a un acuerdo.

Saluda al señor Redactor, S. S. afmo. — **Carlos Latorre**".

CENTRO RECREATIVO LA ILUSTRACION. (Bascuñán 542).— Muy interesante promete resultar la velada preparada por el Directorio de este Centro, como recepción al nuevo Directorio del Consejo Federal N.o 1 de la F. O. de Ch., que se efectuará mañana a las 8 y media P. M., en su espacioso salón-teatro.

El programa que se ha confeccionado llamará la atención por su amenidad y valor artístico. Como se ha dicho, una parte de la entrada que se obtenga en esta fiesta, será destinada a socorrer a la familia de Casimiro Barrios.

Se nos pide invitar especialmente a esta fiesta a las instituciones amigas Federación Instructiva Obrera, La Democracia, Luis A. Acevedo y La Esperanza.

CONSEJO FEDERAL N.o 1 DE LA F. O. de C. (Bascuñán 542). A juzgar por el entusiasmo con que el elemento trabajador la ha recibido y por el crecido número de localidades que ya se han colocado, uno de los mayores éxitos del año se espera para la velada que la comisión de fiestas de este Consejo ha preparado para mañana a las 8 y media P. M., como recepción al nuevo Directorio elegido últimamente.

Como se ha venido publicando, una parte de la utilidad que se obtenga en esta fiesta, se destinará a beneficio de la familia de Casimiro Barrios.

El programa confeccionado — que ya ha publicado la prensa — es novedoso e interesante, contando con números que harán reir a la concurrencia.

La entrada ha sido fijada en cincuenta centavos, siendo libre para las señoras y señoritas.

CIRCULO DE AMIGOS LOS X. —En sesión celebrada por este Círculo el primero del presente, se tomaron los siguientes acuerdos:

Aceptar como socios fundadores a los señores Luis Quezada, Ramón Abarca, presentados por el señor Miguel Muñoz y al señor José González, presentado por el señor José Magaña.

Pedir a la comisión encargada de la confección de los estatutos, se reuna el Viernes 3 del corriente, para que siga en sus labores y los presenten en la próxima sesión.

Encargar a los socios pasen por la secretaría cuanto antes les sea posible, a fin de retirar las tarjetas para el próximo paseo y las que se encuentran a su disposición pueden devolverlas todas las noches de 8 a 10 P. M.

Nombrar una comisión en la próxima sesión, para que elabore un programa de fiestas para dicho paseo.

CENTRO RECREATIVO JUVENTUD OBRERA. — En asamblea general celebrada el 29 del presente, se acordó por unanimidad que los socios que pertenecían al Centro El Despertar, dejar de pertenecer a él dando su firma al Centro Recreativo Juventud Obrera.

ESCUELA OLEA, AVENIDA MATTA 907.—Mañana, a las 9 P. M., se llevará a efecto la función de gala y baile familiar con batalla de serpentinas, organizado por el Cuadro Artístico "Hispano Americano", en honor y beneficio de las aplaudidas coupletistas señoritas Fuentes, y las que lo dedican a las instituciones donde hayan prestado su concurso artístico y a sus relaciones.

Damos a continuación el programa:

Primera parte

1.o Sinfonía por la orquesta.
2.o Discurso alusivo al acto por el presidente del cuadro, señor Luis Lorenzzeti.
3.o Presentación de la aplaudida coupletista señorita María Correa.
4.o Poesía declamada por el señor Francisco Baños.
5.o Sinfonía por la orquesta.
6.o Presentación del zapateador americano, negro Wallace.

Segunda parte

1.o Pieza por la orquesta.
2.o Prestidigitación a la alta escuela por Mister Jhon.
3.o Couplet por la aplaudida señorita Elena Correa.
4.o "Abajo el Art. 121", monólogo por el señor P. Calderón.
5.o Música por la orquesta.
6.o Zapateo Americano por Tomi Wallace.
7.o Variedades por Chaplón y Cía.
8.o Marcha final por la orquesta.

Tercera parte

Gran baile familiar con batalla de serpentinas entre los asistentes, dirigido por los señores Toledo y Puigrós.

CENTRO SANTIAGO. — Esta sociedad celebrará próximamente su 13.o aniversario social, con una interesante velada literario-musical y en cuyo acto se discernirán diplomas a los socios que hayan perseverado más de un año en la institución. Se ruega a los que tengan derecho a ellos, pasen a inscribirse en la lista que con este objeto se ha abierto en la secretaría, en donde se atiende los días Martes, Jueves y Sábado, de 9 a 11 P. M. y en el día, don de el presidente del Centro, Morandé 767, Imprenta Chile.

Se advierte que el plazo para recibir estas inscripciones es corto, y que es conveniente para los interesados hacerlo cuanto antes.

CONSEJO N.o 8 DE CARPINTEROS. — La velada que este Consejo ha preparado a beneficio de los fondos sociales, que se llevará a efecto mañana en el Consejo 12, Maipú 830, a las 9 P. M.

Damos a continuación el programa:

Primera parte. — 1. Obertura para piano.
2. La Ramera, poesía por la señorita Teolinda Segovia.
3. El Tango Argentino, por el distinguido tenor señor Santelices.
4. Un huaso en Santiago, monólogo cómico por David Maturana.
5. Parodia de ventriloquía, por el ventrílocuo chileno señor Ay-Ala.
6. Poesía por el compañero Serrano.
7. El roto aviador, por el señor Cárdenas.
8. Zapateo americano, por el señor Ton Camba.

Segunda parte.— 1. Obertura por el piano.
2. Presentación de humoradas, parodias cómicos por Polo Jorquera.
3. El artículo 137, por el señor Luis Ayala.
4. La nueva Marsellesa, por el señor Serrano.
5. Disparates cómicos por los señores Luis y Cárdenas.
6. Poema la Balada del Río, por el señor David Maturana.
7. Pieza para guitarra por el señor Hermoso N. N.
8. Gran concurso de one step con lindísimos premios.

La entrada ha sido fijada en la suma de cincuenta centavos.

SOCIEDAD UNION DE COMERCIANTES Y AGRICULTORES. — El Domingo próximo, a las tres de la tarde, esta institución celebrará su segundo aniversario, con un lunch en la Quinta Roma.

Han sido especialmente invitados el presidente honorario don Arturo Alessandri Rodríguez, el vice-presidente honorario, senador don Zenón Torrealba, los socios honorarios don Guillermo Viviani, don Ramón Segundo Jiménez T., don Víctor Naranjo Jáuregui, el diputado por Santiago don Juan B. Martínez, el segundo Alcalde de Santiago, don Nicasio Retamales, el señor regidor de la Municipalidad, don Diego Escanilla, las sociedades amigas y otras personas.

Amenizará el acto una orquesta compuesta de distinguidos profesores.

CENTRO RECREATIVO FEDERACION INSTRUCTIVA OBRERA. —En sesión ordinaria celebrada el 1.o del presente, se tomó conocimiento de una nota invitación que la comisión de fiestas del Consejo N.o 8 envió a los miembros de la institución, para que participen en un concurso de one step y tomen parte en el jurado. A este respecto se nombró a los señores Gustavo Kergall y al señor Oscar Navarrete para que puedan tomar parte en el jurado, dejando a los socios en entera libertad de acción.

Se acordó enviar una nota de agradecimiento al Directorio del Centro amigo La Ilustración, por su cooperación pecuniaria al beneficio del Sábado último, que era a favor del presidente, y al mismo tiempo, invitarle para el Domingo 12 del presente, a un baile con orquesta que este Directorio ha acordado realizar, como un prueba de cariño a los camaradas y en honor de su Directorio.

Se comunicará por intermedio de una nota, al Centro Orfeón Camilo Ortúzar, que la institución, tomando muy en cuenta sus servicios, ha acordado dar el título de socios cooperadores a todos los ejecutantes, a los que se les hará entrega de una tarjeta-carnet que los acredita como tales.

Se nombró una comisión compuesta de los señores Juan Francisco Castillo, Alfredo Labra, Armando Molina, Miguel Cabeza, Ernesto Vivar, Guillermo Kergall y el socio honorario señor C. M., para que tenga a su cargo la confección del programa de la fiesta, con motivo de la celebración del 4.o aniversario social, el que se celebrará en Enero próximo.

La cuota para los socios ha sido fijada en la suma de cinco pesos.

El Sábado habrá un baile familiar con orquesta, el que será dirigido por el señor M. Cabeza.

El Domingo, a las 8 P. M., habrá también otro baile con orquesta, el que es dedicado en honor de los nuevos socios.

SOCIEDA DE S. M. 18 DE SETIEMBRE. — El Domingo próximo, a las 7 P. M., se llevará a efecto la velada a beneficio de la Escuela Nocturna que sostiene la institución.

A esta manifestación se nos pide invitar a las personas que simpatizan con esta sociedad organizadora.

Local: Avenida M. Montt 38.

CENTRO DE AMIGOS EL ARCA. —En la junta general extraordinaria celebrada el 1.o del mes en curso, se dió lectura solemne de los siguientes socios fundadores:

Elías de la Plata, Carlos Córdova C., Osvaldo Grossling, Osvaldo Valenzuela, Osvaldo Guajardo del Pedregal, Oscar Acuña, Germán Acuña, Alberto Díaz, Héctor Valdés, Alberto Serrano, Rafael Córdova, Luis Serrano, Andrés Uribe, Armando Cruz, Oscar Navarrete, Luis Andujar, Pedro A. Carrasco, Polo Jorquera, Ramón Castro O., Próspero González, Alberto Ortiz, Manuel Muñoz, Ramón Gálvez y Juan Hichins.

Después de proclamados a estos señores como tales, el señor Osvaldo Valenzuela S. presenta su renuncia del puesto de secretario, haciendo valer algunos motivos particulares. Fué rechazada por unanimidad.

Se nombró pro-secretario interino a don Osvaldo Grossling.

GRAN VELADA SOCIAL. — El Centro de Amigos El Arca, se encuentra empeñado en preparar una velada social que se efectuará el Sábado 18 de Diciembre, en el teatro-salón que posee la Sociedad de Artesanos La Unión, en la calle Riquelme N.o 859.

Las entradas para esta función son personales y costarán la suma de sesenta centavos. Estas se pueden adquirir desde el día 6, en las siguientes partes: Enrique Turri, Pasaje Balmaceda N.o 10; Telégrafo de la Bolsa de Comercio; Librería del Pasaje Balmaceda N.o 7; Avenida Portales N.o 2805; Almirante Barroso N.o 735, etc. y en la noche de la velada en el mismo salón social.

Entre las personas que tomarán parte en esta velada, figuran: el conocido parodista nacional señor Polo Jorquera, el reputado barítono señor Castelli; el competente trío colombiano, y muchos otros de reconocida reputación artística.

Dadas las personas que tomarán parte y los fines que persigue esta institución, que es el de combatir el alcoholismo por todos los medios que estén a su alcance, esta velada promete un gran éxito para sus organizadores.

El programa para esta fiesta se dará a la publicidad el día 15 de los corrientes.

CUADRO ARTISTICO DE ZARZUELAS Y COMEDIAS EXEQUIEL VILCHES.— Mañana tendrá lugar el beneficio que debió llevarse a efecto el 27 y que por enfermedad del administrador de la Sociedad Manuel Rodríguez, no se pudo realizar.

Las entradas siempre son válidas para este Sábado.

Hay mucho interés por asistir a esta velada, sobre todo entre los compañeros y relaciones del señor Ernesto González, el beneficiado.

El señor González ha tenido que luchar en contra de muchas corrientes para poder formar este Cuadro que es el único que se ha dedicado exclusivamente a poner enescena zarzuelas, las que han tenido un éxito.

Para este beneficio, se ha confeccionado un programa escogido, en el cual tomarán parte los divertidos señores Malbrán y Martínez, que graciosamente prestarán su concurso. Estrenará además el Cuadro dirigido por el beneficiado, señor Ernesto González, la preciosa zarzuelita en un acto, titulada: "Ya somos tres" y varios números de canto y baile por distinguidas señoritas.

Esta fiesta tendrá lugar en el salón-teatro de la Sociedad Manuel Rodríguez, San Francisco 748, a las 9 P. M., en punto. Antes de la función se quemarán algunos fuegos artificiales.

El baile social será con una gran batalla de serpentinas.

—Se les ruega a las personas que tengan entradas para la venta, se sirvan dar cuenta de ellas durante el día de hoy.

TEATRO DE LA SOCIEDAD DE ARTESANOS LA UNION.— El próximo Sábado se llevará a efecto en el salón-teatro de la Sociedad de Artesanos La Unión, el beneficio al prestigioso Cuadro Artístico "Vital Aza", que lo dirige el conocido actor nacional Luis Barra, cuya desinteresada labor es de todos conocida. Este beneficio, la comisión de fiestas lo dedica especialmente a la colectividad obrera de Santiago.

Damos a continuación el programa confeccionado para esta velada:

Primera parte:
1.o Obertura por la aplaudida Estudiantina Esmeralda.
2.o El Parricida, monólogo dramático, por el señor Juan de D. González.
3.o Gilbert, Costumbres Polacas, vals.
4.o Zapateo por Mister Tranway, C. R. O.
5.o Presentación del distinguido tenor señor Luciano López, (Serenata de Schubert).
6.o El inimitable Lucio Barra, con las siguientes parodias:
a-. Arturito.
b). El que a combo mata, parodia del Que a hierro mata.
c). El Garrotín Fúnebre.

Segunda parte.
1.o Obertura por la orquesta Esmeralda.
2.o Subirá a escena la chistosa zarzuela de Carlos Arniches, música del maestro Tomás López Torregosa, titulada "La Banda de Trompetas", con el siguiente reparto:
Luisa, señorita Rosa Moreno.
Tiburcia, señorita María Alban.
Doña Jesusa, señor Juan de D. González.
Cara Bonita, señor Lucho Barra.
Don Servando, señor Roberto Meneses.
Ismael, señor Carlos Rojas.
Don Pío, señor Manuel Salazar.
Rufino, señor Domingo Quivira.
El Sargento, señor Ramón Delmas.
Trompeta 1.o, señor Próspero González.
Trompeta 2.o, señor Nicanor Augusto.
Trompeta 3.o, señor Francisco Santiagos.
Trompeta 4.o, señor Sergio Núñez.
Trompeta 5.o, señor Santiago Barra.
Trompeta 6.o, señor Evangelista Cornejo.
Trompeta 7.o, señor Germán Quezada.
Trompeta 8.o, señor Carlos Arana.
Trompeta 9.o, señor Alfredo Núñez.

Tercera parte:
Gran baile social a gran orquesta con un surtido bifet.

CIRCULO DIEGO PORTALES.— En sesión celebrada el Jueves 25 de Noviembre, se acordó entre otras cosas, verificar el Domingo próximo la fiesta de inauguración con que el Círculo empieza la serie de veladas-conferencias.

—Se acordó tomar parte en el torneo atlético que organiza el Círculo Arturo Prat de la U. N., y al mismo tiempo agradecer su invitación.

Damos a continuación el programa para la velada:
I. Obertura por un trío musical.
II. Monólogo cómico "El Suicidio", por su autor señor Espinoza.
III. "El Guitarrico", por el señor R. Alcaíno.
IV. Conferencia social, dictada por el Pbro. señor Guillermo Viviani.
V. Pieza musical por el trío.
VI. Monólogo cómico ¡Abajo el artículo 131...!, por el señor H. Larracheda.
VII. Declamación por la niñita O. Maldonado.
VIII. Marcha final, por el trío musical.

CITACIONES

Sociedad Dueños de Carnicería Defensa Cooperativa Socorros Mutuos.— A los socios dueños de carnicerías, a junta general para hoy a las 8 y media P. M., en el Centro Demócrata (Rosas).

Consejo Federal N.o 10 de Electricistas.— A una reunión general, a todos los desocupados del gremio de electricistas, con el fin de estudiar para poner fin a esta crisis por que pasa el gremio.

El salón está en Miraflores 163, donde sesiona la Junta Ejecutiva Provincial. La sesión se celebrará mañana a las 4 P. M.

Unión Federal de Mueblistas, Carpinteros y Ramos Similares.— A asamblea para hoy, a las 8 P. M. Local, Avenida Matta 792.

Estudiantina Esmeralda. — Por tener que amenizar el beneficio del Cuadro Artístico Vital Aza, a ensayo para hoy, a las 8 y media, a todo el cuadro de ejecutantes, especialmente al señor M. Ferrari y Antonio Villanueva. Local: Bascuñán 542.

Unión Federal de Mueblistas, C. y R. S.— A asamblea ordinaria para hoy a las 8 y media P. M.

En especial al personal del Arte y Muzard.

Sociedad S. M. de Hojalateros y Gásfiters.— A junta extraordinaria de Directorio para hoy, a las 8 y media P. M.

Sociedad Socorros Mutuos de Chauffeurs de Chile.— A junta general ordinaria para hoy, a la hora de costumbre. Local: Esmeralda 757.

Federación de Empleados a jornal de Transportes de los Ferrocarriles del Estado.— A asamblea general para mañana, a las 7.30. Local: San Alfonso número 22.

Sociedad de Socorros Mutuos Manuel Montt de Chauffeurs Particulares.— En vista de las fiestas del Centenario de Magallanes, el Directorio acordó suspender la junta general de mañana, hasta el 7 del presente mes.

Sindicato de Costureras.— A junta general para hoy, a las 6 P. M., en el local de Salas 208.

Centro de Amigos El Arca.— A junta general extraordinaria para hoy, a las 9 P. M., en Almirante Barroso número 735.

—A la comisión de fiestas para el Domingo, a las 4 P. M.

Avisos clasificados

OFRECEN EN ARRIENDO

CASITAS $ 40 ARRIENDANSE, higiénicas, en Cité Modelo. Castro 472. D-19

ARRIENDO PIEZAS DESDE 20 pesos, nuevas, higiénicas, centrales. Barroso 81. 2559-D-3

ARRIENDO PIEZA LUZ ELECtrica, a persona sola, casa seria. Riquelme 759, casa N.o 3. 3-D.

SE ARRIENDA ALMACEN CENtral en calle Merced 773. Tratar, en La Central, Pompas Fúnebres. 4-D.

$ 37 CASITAS INDEPENDIENTES dos departamentos. 10 de Julio 474. 5-d

BUENAS PIEZAS $ 22. LAS HEras 1630. 5-D

CASITAS INDEPENDIENTES $ 35.50. Franklin 1025. 5-d

$ 40 ARRIENDO COMODAS CAsitas. San Luis 1288, inmediato Matta. D-3

ARRIENDO MAGNIFICAS PIEzas, nuevas, higiénicas. Gay entre Castro y Ejército. D-3

SE ARRIENDA AMOBLADO por la temporada de verano, un chalet con toda clase de comodidades en Población Vergara. Dirigirse: M. B. 2 Oriente 125. D-3

$ 300 CASA FLAMANTE, EN bajos. Baño, 2 W. C., puerta de servicio. Aparente extranjeros. Delicias 24. D-3

ARRIENDO PIEZA UNICA, AMOblada, a caballero solo en casa de muy corta familia honorable. Pedregal 272. 5-d

ESPLENDIDA PIEZAS AMOBLAdas arrienda casa quinta Alemana, todas comodidades, Avenida Manuel Montt 694.

ARRIENDASE COMODA CASA altos, 10 piezas habitación, hall, galería, Andes 2750, entre Sotomayor y Libertad. Llaves y tratar, 2730. 3363-3-D.

¡EXTRANJEROS! CONFORTAble casita nueva, seis piezas, patios, alcantarillado, electricidad. Bezanilla 1469. 3380-5-D.

LOCAL PARA INDUSTRIA, EN Avenida Matta, arriéndase. Tratar Av. Vicuña Mackenna 647. 6-d

CASITA DOS, TRES PIEZAS, arriendo, Barnachea 271, Colón 1554, Lastra 1672. 4-d

ARRIENDO CASA CON GALPON, apropiada para industria, una cuadra Recoleta, Dardignac 476. 3442-D-6

ARRIENDO UNION AMERICAna altos con 8 piezas, fuera de servicios, cómodos e higiénicos. Tratar: Sazie 2469. D-4

CASITA LIMPIA DE 3 O 4 PIEzas con jardín y patio necesita extranjero con poca familia para fines Diciembre. Indicar precio arriendo y situación a O. K., casilla 2400. D-4

RECOLETA 1149 ESQUINA VEra, arriendo casa, nueve piezas, servidumbre. Tratar al lado. D-4

ARRIENDO CALLE ALDUNATE casas bajos y altos, cinco piezas, luz eléctrica, perfecto estado aseo, $ 100 y 110. Tratar, Dieciocho 603. D-9

ELEGANTES CONFORTABLES altos se arrienda, Victoria 749. D-5

$ 300 CALLE MONEDA, BAJOS 7 piezas, servicios, patios, etc., arriendo. Bandera 78, oficina 5. Luis Benavides. 3482-4-D.

CHALET ARRIENDASE $ 180. Salvador 2089, una cuadra carro Ñuñoa. 3494-D-3

PIEZA GRANDE EN ALTOS CON ventana a dos calles, se arrienda. San Ignacio 197. 3541-3-D.

$ 90 ARRIENDO CASA, CUATRO piezas, Fariña 439, tratar: Dávila 759. 3548-3-D.

COCHERA-GARAGE EXTENSA, cómoda para dos carruajes arriendo barato, Serrano 245. 3555-3-D.

$ 120 ARRIENDO CASA CON ARboleda y parrón. Girardi 1305 al llegar Santa Isabel. d-3

SE ARRIENDA CENTRAL Y COmoda casa, amueblada en segundo piso con ascensor, en Valparaíso, calle Salvador Donoso 288. Consta de cinco dormitorios; gran hall, baño y dependencias. Tratar: en Valparaíso, en la misma casa y en Santiago, Clenfuegos 84. d-3

$ 130 CASA DE SEIS PIEZAS HAbitación, cuarto de baño y cocina, todo con alcantarillado. Torreblanca 1035, tres cuadras de Matucana, entre Andes y Mapocho, verla de 1 a 3 1|3. Prefiero familia alemana o inglesa.

SE ARRIENDA BUENAS CASItas, altos y bajos, recién empapeladas. San Alfonso 1432. 2-d

SE ARRIENDA CASA EN ALTOS 6 piezas fuera servicio, luz eléctrica, gas en la cocina, construcción cemento armado, carros en la puerta, en $ 140. Delicias 3992.

ARRIENDOS: TENGO VARIAS casas para arrendar, desde $ 200 a 700. Pedro León Gallo, Huérfanos 1168, Casilla 223. 7-D.

OFICINAS PARA PROFESIONAles o comerciantes, se arriendan en Puente 637. Tratar, de 6.30 a 7.30 P. M. 3662-D-5.

ARRIENDOS: NECESITO CASAS en arriendos en distintos barrios y centrales, desde $ 150 a 500 y de $ 600 a 1,000. Pedro León Gallo. Huérfanos 1168, casilla 223. 7-D.

CASA-QUINTA ALEMANA arrienda espléndidas piezas amobladas, todas comodidades. Avenida Manuel Montt 694. 3652-D-5

ARRIENDASE ALMACEN, ESpecialmente para negocios u otras especies. Gálvez 532. 3647-D-5

CASA DE SEIS PIEZAS, LUZ eléctrica, alcantarillado, arriéndase. Tratar: Calle Valparaíso 1481. 3636-D-4

EN CASA DE FAMILIA SE arriendan dos bonitas piezas higiénicas empapeladas y bien aseadas. Convienen a personas jóvenes o solas. Castro 565. 3626-D-4

ARRIENDO DEPARTAMENTOS interiores con cocina $ 35 y $ 25. Andes 2461. 3625-D-4

OFICINA AMOBLADA CHICA arriendo barato: Bandera 552, Oficina 10. 3610-D-3

ARRIENDASE BONITA PIEZA en altos con luz, con o sin pensión, precio económico. Carreras 391. 3608-D-3

$ 250 ALTOS CON SEIS PIEZAS galerías anchas y dependencias. Rosal 330. 3659-D-5

DEPARTAMENTO INDEPENdiente para negocio, arriendo 115 pesos. Agustinas 2437. 3664-4-D.

$ 420, CASA CON GARAGE, EXtensa, nueva. Castro 651. De 4 a 6. 3701-4-D.

INDUSTRIALES! CASAS MAYOristas! Arriéndase por contrato largo, el espacioso local con oficinas, patios, gran galpón de dos naves, totalmente cerrado, teléfono, toda servidumbre, acceso a dos calles, frente a la salida principal de la Estación Providencia.— Avenida Las Quintas N.o 120. 3717-4-D.

$ 115 CASITA CHICA, MUY CENtral. Tratar, San Isidro 127. 4-D.

$ 140 SE ARRIENDA CASITA SAN Luis 1239, a la entrada Independencia. 3726-5-D.

ARRIENDASE CASA CON CINco piezas de habitación, cocina y extensos galpones, especiales para industria. Chacabuco 755. Tratar Huérfanos 710. 3681-3-D.

ARRIENDO BAJOS RECIEN REfaccionados, 16 piezas, electricidad, gas; llaves en los altos. Tratar de 9 a 10. Avenida España 82. 3752-D-5

ARRIENDO CASITAS DE DOS Y tres piezas. San Francisco 747. 3740-D-7

ARRIENDO DEPARTAMENTO de 3 piezas con toda clase de comodidades con balcón a la calle carro a la puerta, luz eléctrica, a persona honorable. Castro 308. 3739-D-4

ARRIENDO DEPARTAMENTO 3 piezas, luz, personas honorables. Avenida Matta 675. D-4

CASA CUATRO PIEZAS, DESpensa, arriendo $ 100. Chiloé 1236. D-3

SE ARRIENDA 2 PIEZAS PERsona honorable. Delicias 2542, casa Q. D-3

COMODA CASA EN ALTOS arriéndase. Santo Domingo 686. 3661-D-6.

NECESITAN EN ARRIENDO

NECESITO DEPARTAMENTO central, para dentista. — V. F. Casilla 3173. 3-d

CASA QUINTA EN PEDRO VALdivia o alrededores, deséase tomar en arriendo. Mínimum, diez piezas. Dirigirse: M. C. R., Casilla 3774. d-3

NECESITO PIEZAS AMOBLADA dos personas, dirigirse Correo Central. H. A. M. 2639-D-5

NECESITO CASITA DE TRES A cuatro piezas para matrimonio solo. Canon de $ 80 a $ 100. Dirigirse: J. R. D., Casilla No. 1716. 3694-4-D.

DESEO ARRENDAR UN SITIO cerrado con sombra. Juan Brefel, Correo N.o 2. 3725-5-D.

ALHAJAS

ALHAJAS CON BRILLANTES, perlas cualquier valor, compra constantemente, Estado 56. 31-D

AL PRECIO DE CAMBIO COMpro platino, oro, plata. Estado 56. 31-D

PESOS HASTA 80%, CHAUCHAS hasta 25 o|o pagamos. San Francisco 608. D-10

ANIMALES Y VEHICULOS

MUNICIPALIDAD DE ÑUÑOA.— En la Comisaría de Aseo de esta Comuna se encuentran los siguientes animales a disposición de su dueño y encontrados abandonados en la vía pública: una vaca, una ternera y un novillo.— El Tesorero. 4-D

VENDO UNA CARRETELA, ARnés, de vara y un caballo de 4 años de pareja. Colón esq. Maruri. 3-d

PERRITOS BLANCOS CRESPOS finos. Se venden. Verlos, Echaurren 566. 3371-3-D.

BURRA RECIEN PARIDA, MUY buena lechera. Se vende. Dirigirse: Luis Moya. El Monte. d-3

CARRETONES NECESITO, GArantizo quince pesos diarios. Doy talaje. Santa Elena 1324. 5-d

CARRETELA REGULAR TAMAño, ocasión, vendo. Avenida de La Paz 265. d-7

VENDO CARRETONES ARENEros, aperados. San Pablo 5191. Blanqueado. 3720-5-D.

CAMION CON CABALLO Y ARnés vendo ocasión. Gálvez 1737. D—4

VACAS 12 - 18 LITROS. TERNEros chicos vendo varias. Lechan 7 A. M. Mapocho 2369. 3736-D-3

AUTOMOVILES Y CARRUAJES

FORD COMPRO QUE DEN FAcilidades de pago. Tratar: Morgue. D-4

2 CARROCERIAS AUTOMOVILES de carga, de ocasión, véndense baratísimas. Delicias 404. 3426-D-12

CHASSIS Y UN FORD VENDO, San Martín 762. 3427-D-3

VENDO DOCCART BARATISImo, regalo yegua. San José 2850, cerca Bascuñán. D-4

AUTOMOVIL TURISMO MARCA Jeffery, perfecto estado, vendo barato. Libertad 227. D-4

FORD SPORT, UNICO MODELO con tapabarros, motor nuevo, garantido, rueda repuesto, se vende por ausentarse su dueño. Santa Mónica 2051. 3493-D-4

OCASION: VENDO AUTO MAXwell en 1,000 pesos. Sólo hay que armarlo. También hay repuestos. Fábrica 1884 detrás del Parque. 3565-3-D.

VICTORIA, AMERICANO, breacks dogcarts, tilburí, faetón y otros carruajes, venta baratos. Av. España 47. 5-d

AUTO TURISMO, 7 ASIENTOS otro cerrado, grande, flamantes, garantidos, vendo baratos. Alameda 2438. 5-d

FORD CORRIENTE, BUEN EStado, forros nuevos, mitad contado, vendo. Root 549. 3-d

COCHE AMERICANO, EN BUEN estado, vendo. San Antonio 860. 6-d

NEUMATICOS! UNA SOLIDA Y perfecta vulcanización en sus neumáticos lo harán economizar dinero y molestias. El taller La Estrella, Brasil 25-B, es casa especialista. 3550-3-D.

MOTOR ELECTRICO, TIPO Siemens-Schuckert, 3 H. P., 440 Folt se vende barato, Unión Americana 55. 3551-3-D.

FAETON DOS O CUATRO RUEdas, en buen estado, compro, ofertas: Bandera 835. A. Manzini. 3656-D-5

AUTOMOVIL FORD, PERFECTO estado, listo trabajar, vendo ocasión. Ecuador 3456. D-4

FORD VENDO MIL PESOS CONtado, resto plazo, en perfecto estado. Nataniel 464. 3737-D-4

AVICULTURA Y CULTIVOS

SEMILLA DE ARVEJA "SENAteur", grano tierno y azucarado de gran producción y muy liviana, vende desde diez kilógramos a un peso el kilo. Ordenes: a Julio Vergara E., Casilla 614, Teléfono 74, Yungay. 3017-7-D.

JARDIN NACIONAL, SETIEMbre 96, Ñuñoa. D-7.

CRIADERO CORRIAL, SAN PAblo 1140, al llegar Bandera, ofrece limoneros en tarros para plantar verano; árboles y plantas; tierra hojas; maceteros madera; polvillo de tabaco para destruir pulgones, $ 0.30 kilo. 6-d

DIVERSOS

AGENCIA DE "LA NACION" Portal Edwards 2748, recibo avisos hasta las 9.30 P. M.

IMPRENTA ECHEVERRIA SAN Diego 1143, Teléfono Inglés 28 (Matadero). Se ejecuta toda clase de trabajos comerciales a los más bajos precios. Agencia de LA NACION. Recibe avisos hasta las 9.30 P. M. En venta: "La Semana Cinematográfica". Ventas de libretas, cuadernos, por mayor y menor. Artículos de escritorio.

CARROCEROS: REALIZO 5,000 camas, coche, carretela, carretón y carreta. Alamo colosal, surtido en bruto y elaborado. Llegó álamo blanca y negra. Consulte precios. Desvío Barraca Matucana 1161. José Aguiló A.

$ 148 TERNOS CASIMIR IMPORtados, confección primera calidad, ofrece "Cooperative Sastrería". — Agustinas 877. 18-d

¡HOJAS GILLETTE! QUEDAN nuevas afilándolas. Cuchillería Portal Fernández Concha 15. 707-6-D

PETRONILA UBILLA DESEA saber de su hijo Frutano Arriata U. San Alfonso 352. D-3.

SELLOS CHILENOS SE COMpran. F. D. Casilla 1674. 3447-D-3.

POR AUSENTARME DEL PAIS traspaso cigarrería. San Pablo 1630. D-4

FRUTILLAS POR MAYOR Y menor véndese en Población San José, Ñuñoa, calle Pedro Lucio Cuadra, número 662.

$ 50,000 O MAS DE GRATIFICAción se darán a quien proporcione matrimonio a joven honorable, con señorita o señora viuda que posea capital. Casilla 2944. 3504-D-6

¡LECHE! COMPRO CONSTANTEmente, buenas referencias. Acepto altos precios. Rosas 2282. d-3

SE CITA A LOS ACREEDORES de Manuel Cerda, que presenten sus cuentas en el término de tres días con sus comprobantes. Exposición N.o 170.

PETRONILA UBILLA DESEA SAber de su hijo Frutarco Arriata U.

SE VENDEN PASAJES DE SEgunda clase a la República Argentina; a Mendoza, $ 155, con 50 kilos de equipaje; a Buenos Aires, $ 240, con 50 kilos de equipaje. San Antonio 220. 3595-D-3

SINDICATO TRASANDINO DE Petróleos y Minas. Huérfanos N.o 1276. — Santiago.— Cítase a Junta General Extraordinaria de Accionistas para el siete de Diciembre próximo, a las cinco de la tarde, en el local social, con el objeto de tratar sobre la venta de parte de los terrenos petrolíferos de propiedad de este Sindicato. Se encarece la asistencia por ser segunda citación. Santiago, 26 de Noviembre de 1920. — El Directorio. 3640-D-7

TRAJES Y SOMBREROS, TOMO en consignación. Dispongo de local centralísimo. H. H. D., Correo Central. 3691-3-D

SOCIO CON $ 15,000 a $ 20,000 para continuar explotación de siamos necesito. Aporto maquinaria, contratos y trabajo personal. Casilla 3135. 3713-3-D.

JIU-JITZU. ENSEÑANZA CLAses particulares. Casilla 1104. 3689-3-D.

MOTORISTAS: EL LUNES 20 del presente, se rifará la motocicleta inglesa "Radco" de la Casa M. Martínez. Delicias 1327. Número $ 2. 3742-D-7

TODA CLASE MERCADERIAS e instalaciones y útiles, recibo para próximo remate; informes Moneda 2490, de 10-12; 2-4. D-5

SE ARRIENDA UNA CIGARREría, en Bandera 575. Tratar, con el mayordomo. 3729-3-D.

COMPRA-VENTAS VARIAS

LA GRAN OCASION. COMPRA a domicilio toda clase de ropa y calzado fuera de uso, de caballero pago buenos precios. Dirigirse a Custodio Aguilera. San Pablo 2370. D-31

EMPRESA DE ASFALTO, TRAbajo garantido. Compro asfalto usado. Balmaceda 865. 2345-22-D.

ROPERIA MANUEL RODRIguez, esquina San Pablo, ofrece a precios baratísimos. Ternos de riquísimos casimires para gordos, altos, delgados, de todas medidas, corte correcto hay en sección especial ropa de talle casi sin uso. Ambos, paletoes, pantalones, sombreros, calzado todo desinfectado. 17-d

MICA O AMIANTO MINERAL SOlicito muestras con precios. Casilla 1291. 3-d

DUQUE, EXCELENTE FERREtería, véndese. Santo Domingo 1867 3-d

COMPRO A DOMICILIO ROPA usada de caballero. Cartas o personalmente. Delicias 3650. 3285-N-6

VETONERA ROTATIVA PARA hacer concreto, vendo. Tratar Morgue. D-4

OCASION: VENDO UNA PUERTA de pino. Tratar: Nataniel 135. 3-d

OCASION: VENDO CARRETELIta chica, aperada, y 6 latas aceite de caballo. Santa Rosa esquina Placer. 3-d

ROPERIA MODERNA, SAN DIEgo 263. Realización de ropa nueva y usada, ternos de ricos casimires extranjeros, corte correcto, paletoes, pantalones, sombreros, calzado, ternos niño, baratísimo, desinfectado. 3416-3-D.

CARBON ESPINO GARANTIDO de los fundos Calivoro y Vaquería, a 9.50 con saco, y carboncillo de espino tan bueno como carbón 6,50 con saco, se vende en el depósito Chacabuco 18.

1050 SANTO DOMINGO, SURtido completo lavaplatos, tarros basura reforzados, mesas forradas para cocina, envases despensa desde 80 centavos, carniceras, refrigeradores, cien pesos. 5-D.

1015 SANTO DOMINGO REALIzación de baños americanos, baños de guagua, baños asiento, baños lluvia, calentadores leña, lo mejor fabricado hasta la fecha, los instalamos garantidos. 5-D.

1015 SANTO DOMINGO, GENEradores acetileno, tipo europeo moderno, funcionamiento seguro de ocho a veinte luces, ochenta pesos. 5-D.

1015 SANTO DOMINGO, REGAderas, jaulas para loros, lámparas carburo, precios de realización. 5-D.

1015 SANTO DOMINGO, FONDOS racioneros para peones, recipientes esmaltados, ganga, cincopesos. 5-D.

1015 SANTO DOMINGO, SI USTED compra directamente en nuestra Fábrica, Fontecilla 260, haremos un descuento extra de diez por ciento. Fortuño y Patri. 5-D.

SILLAS LINGUE FORMA AMEricana para clubs, sociedades. Véndese, precios convenientes. Fábrica "El Menaje", Bilbao esq. Prado. Providencia. 3448-D-3

SUELERIA EL CONDOR, OFREce suela desde $ 3.50 el kilo, además descarnes, cabritillas, cueros Box-calf negros y de color, del país y extranjero. Suelas planchadas especiales para zapatos de medida. San Pablo 3026, entre Maipú y Herrera. D-6

APARADOR ALTO Y CATRE para niño se venden. Moneda 3149. D-5

SE VENDE ARMAZON PARA conservatorio y maceteros. Providencia 2163. 3514-3-D.

INSTALACION PARA ALMACEN o cigarrería y un lustrín vendo de ocasión. San Diego 257. 3490-D-4

TRAJES SEÑORAS, CABALLEros, abrigos, sombreros, sofá tapizado, vendo Riquelme 630. 3542-4-D.

VENDESE APARADOR GRANDE para restaurant, y comedor. Girardi 1797, Ñuñoa. 3556-4-D.

SE VENDE UN MOSTRADOR, armazón y 2 rejas fierro de ventana. Chiloé 1310. d-3

VENDENSE PILARES ROBLE 8 por 8. Cinco mt. largo, a $ 8. De 6 x 6, mismo largo, a $ 7 cada uno. Costaneras, 3 x 3 a $ 3 cada uno. Providencia, Padre Mariano 217. d-3

PIPAS, VENDO QUINTA NORmal adentro, cancha tennis. 3-d

$ BAÑOS, $ 14; LLUVIAS AUTOmáticas, $ 15; lluvias corrientes, $ 3; lavaplatos, $ 18; botaguas, $ 5; mesas forradas, $ 16; tarros basureros, $ 5; recipientes esmaltados, 3.50; palas basureras, $ 1.50; cañones cocina, 2.50; tira, lámparas acetileno, $ 3. Realización! Fábrica San Diego 1421. D—4

BICICLETAS BUENAS MARCAS, para jóvenes, señoritas y niños, vendo constantemente. Avenida Brasil 15. D-3

OCASION! SE VENDE UN RIco violín de salón, recién traído de Europa. Igualmente un rico gemelo Gorz 16 X. Alameda 2664. D-4

CARBON ESPINO GARANTIDO de los fundos Calivoro y Vaquería, a 9.50 con saco, y carboncillo espino tan bueno como carbón 6.50 con saco, se vende en el depósito Chacabuco 18.

1015 SANTO DOMINGO ES LA oficina de venta de nuestra fábrica de hojalatería "La Mundial", donde usted encontrará lo que no ha podido hallar en otra parte, y a precios bajos, no somos comisionistas ni agentes; somos fabricantes. Fortuño y Patri. 5-D.

POR ENTREGA LOCAL REALIzo carbón, leña blanca y talhuén, barata. Vendo camión. — San Pablo 1846. 3366-4-D.

PUERTAS USADAS, DOS HOjas, forma palmera, vendo baratísimas. Independencia 1314. 3385-[illegible]-D.

SE VENDEN 12 FARDOS SACOS paperos nuevos a 84 centavos, puestos en Santiago, Valparaíso Casilla 884. 3-D

BARRILES DE 100 Y 50 LITROS compro. Coquimbo 729. D—5

VENDO ESTANTERIA, ALMAcén, derecho local, máquina heladera, lustrín. Tratar, 2 a 4 P. M. Dardignac 413. 3597-D-3.

VINAGRES COMPRO MUESTRAS y precio. Coquimbo 729. 3648-D-5

COMPRO DOS CARABINAS WINchester, de ocasión. San Luis 1504. 3641D-5

VENDO UTILES DE CARNICEría. Juan Miranda, Pasaje Cellana. Casa 7. 3640-D-5

MAQUINA HUINCHA CORTAR toda clase género y ropas, véndese perfecto estado. Bilbao 49. 3615-D-5

MANOMETRO PARA SOLDADUra autógena, vendo de ocasión. Diez de Julio 141. 3638-D-5

SE PAGA BUEN PRECIO POR planchas de bronce usadas, en San Pablo 1084. 3637-D-4

ADOBES PRIMERA, NUEVOS, véndense cien pesos mil. Verlos Dieciocho 769. 3621-D-4

$ 80 JUEGO LOZA INCOMPLEto, $ 40 catre fierro, $ 30 caja grande. Andes 3501. 3612-D-4

VENDESE UN CENTRO SOCIAL con derecho al local. Nataniel 2026. 3607-D-3

LECHE VENDO 15, VEINTE decálitros traída en carretela de fundo inmediato. Casilla 232. 3657-D-5

VENDO MAMPARA, SILLAS, guardarropa, maniquíes, perchas. Estado 363. Vitale. 3692-3-D.

TAMPICO O CRIN VEGETAL para escobillas compro, Bandera 816. 3698-4-D.

BICICLETA INGLESA SE VENde en Moneda 2157. Verla, 9 a 2. 3700-5-D.

TORNO MECANICO VENDO Brasil 860. 3705-3-D.

DE OCASION, VENDO BUENA máquina de vulcanización. Verla de 2 a 4 P. M. San Pablo 1855. 3707-3-D.

SILLA CON RUEDAS PARA ENfermo, compro de ocasión. Casilla 3222. 3710-4-D.

VENDO UN PAR DE RUEDAS para carretón chorero en buen estado. Ruiz Tagle 357. 3718-5-D.

CAJA REGISTRADORA "NATIOnal", vendo barato, ofertas y verla, Avenida Matta 1489. 3727-5-D.

MAMPARAS PARA OFICINA DE 5 metros más o menos, compro, casilla 1290. 3728-5-D.

CEREZAS POR MAYOR Y AL detalle, se venden en Santa Julia de Ñuñoa. Av. Irarrázaval 4031. Teléf. 17 de Ñuñoa. 6-D.

ADOBES USADOS SE VENDEN barato, San Diego número 1970; también se da tierra demolición adobes. D-6

COMPRO TARTARO Y BORRA y leñas. Franklin 10. 3746-E-1.o

APAREJOS PARA MULAS. VENdense 30 en Limache. Precio 80 pesos cada uno. Tratar: Dieciocho 788. 3744-D-8

COMPRO, DESDE UNA, PLANchas de zinc usadas. Llano Subercaseaux 236. D-4

COMPRO ROMANA FAIRBANKS Howe. 300 a 500 kilos. Eyzaguirre 1124. D-4

MUEBLES Y VARIOS

MUEBLES DE SALON, COMEdor, dormitorio, estilo inglés y útiles de casa, vendo de ocasión. De 7 a 12 M. Fábrica 1884, detrás del Parque. D-3

SILLAS DE COMEDOR Y MEDIO amoblado, realizo baratísimos. Matucana 654. 3-d

SE VENDE RICO CATRE BRONce, inglés, matrimonio. Nataniel 28. 3-d

PIANO RICAS VOCES VENDO en $ 550, Chacabuco 569. 3547-4-D.

GAY 2859, SE VENDE JUEGO salón por ausentarse del país. D—8

GRAN PIANO "ERARD", ARMAdura metálica, vendo flamante $ 1,100. Salas 222. D-12

EXCEPCIONAL OCASION!! POR reducción de negocio, vendo barato, dos máquinas de escribir Remington y Underwood, completamente nuevas; amoblado de cuero búffalo, escritorios, mamparas, mesones y otras instalaciones para muestras, todo en perfecto estado. Huérfanos 761. Oficina 20. D—5

VENDO MUEBLES, SANTO DOmingo 1150. 3623-D-4

VENDO CATRE BRONCE, GALvez 124. 3668-5-D.

COMPRO PIANOS USADOS, PAgo bien. Escribir Casilla 3219. 3665-4-D.

MUEBLES, COJINES, FELPA, sillas comedor, boletos, compro ocasión. Cuevas 1198. 3685-3-D.

VENDO MUEBLES NUEVOS A plazo. Bandera 682, oficina 8. Espíndola. 3687-3-D.

VENDO DOS CATRES BRONCE (Moderno), por viaje, piano alemán, Gálvez 297. 3690-3-D.

GRAN PIANO VERTICAL ERARD armadura metálica, vendo perfecto estado $ 1,200. Salas 222.

PELUQUEROS! MUEBLE, SIllones, espejos, mampara, regalo $ 180. Martínez de Rozas 3537. 3683-3-D.

VITRINA CRISTAL, COCINA Gas, muebles tapizados, escritorios, realizo. Prat 103. D-3

RELOJES, MUEBLES, SILLAS, Catres, vende, pagadero mensual. Indique domicilio. C. S., Casilla 3862. D-3

TODA CLASE MUEBLES RECIbo para próximo remate; Informes: Moneda 2490 de 10-12; 2-4. D-5

PRESTAMOS DE DINERO

DINERO LISTO PARA HIPOTEcas y fianzas. Gómez. Compañ[illegible] 1313 3611-D

OCUPACIONES

COCINERA SE NECESITA. TRAtar: Catedral 3249. D-3

COCINERA SE NECESITA UNA para matrimonio solo. Cumming 828. D-28.

COCINERA NECESITASE CON recomendaciones en Molina 330. 4-D

COCINERA NECESITO, DELIcias 2832. 4-D.

COCINERA CON BUENOS INformes necesítase. Catedral 1582. 3507-3-D

COCINERA Y SIRVIENTE MANO necesítanse, con recomendaciones, Santo Domingo 615. 3509D-D.

COCINERA SEPA COCINAR, NEcesito. Quinta Normal adentro, Cancha tennis, con recomendación. 3-d

COCINERA NECESITO; BUEN sueldo, Cumming 746. 3445-D-3

COCINEROS! DOS BUENOS SE necesitan para grandes hoteles de balneario. Hotel Savoy. Departamento 48. 3492-D-4

COCINERA SIN NIÑOS NECESIto con recomendaciones. Chiloé 1786. D-3

COCINERA Y NIÑO NECESITO para limpiar servicio. Eyzaguirre 1137. D-3

COCINERA NECESITO PARA poca familia. Moneda 1468. 3679-D-4.

COCINERA NECESITO REGUlar edad para ir a Cartagena por 3 meses. Presentarse de 2 a 4. Alameda 1274. 3616-D-4

COCINERA NECESITO PAGO buen sueldo. San Pablo 2270. 3618-D-4

COCINERA NECESITASE. ROsal 380. 3674-3-D,

COCINERA Y NIÑA PARA LA mano, necesito, con recomendación. Santo Domingo 1645. 3673-4-D.

COCINERAS, BUENOS SUELDOS, necesito urgente, con buenas recomendaciones. Huérfanos 1326. 3674-2-D.

Una buena cocinera, una buena patrona, un buen aviso clasificado, una buena colocación, una buena distribución, forma todo un conjunto de bondades que hacen la felicidad actual de esta **buena cocinera**.

COCINERA, REGULAR EDAD, urgente. Tocornal 251. 3699-4-D.

COCINERA SIN NIÑO, PARA poca familia, se necesita, Marcoleta 539. 3695-3-D.

COCINERA NECESITO, AGUSTInas 1481. 3658-D-5

COCINERA Y EMPLEADA PAra comedor y piezas, necesito. Delicias 773, interior, Galería Rogers. Tratar de 9 a 12. 3708-4-D.

COCINERA COMPETENTE, JOven y limpia. Alameda 2511. D—3

COCINERA NECESITO. TRATAR de 2 a 6 de la tarde. Bulnes 277. 3649-D-5

NECESITO COCINERA CON REcomendación. Libertad 45. 3682-5-D.

2 CARPINTEROS SE NECESItan en San Francisco 2012. D-3

ALEMAN MECANICO DESEA ocupación de jefe de taller o montador de casa importadora. Buenos certificados. —R. K., Correo Central. N-31

VENDEDORES LEÑA, NECESIto. Compro, vendo botellas vacías. Carmen 761. 2831-D-5

BUENA COMPOSTURERA, NEcesita: Sastrería Poblete. San Diego 1356. D-4

SE OFRECE CHAUFFEUR ACtualmente ocupado, carnet, toda marca, recomendaciones. Eduardo Matte 1792. Casa 33. 3270-D-3

SE OFRECE UN JOVEN PARA cualquiera ocupación. Eduardo Matte 1792. Casa 23. 3271-D-3

LAVANDERA CON BUENA REcomendación necesito. Tratar, de 2 a 5 P. M. Merced 748. D-3

SIRVIENTA FORMAL SIN NIños, necesito. Santa Rosa 1269. D-3

BUENAS CAMISERAS Y POSTIceras necesito, buen sueldo. Lavandería "Le Grand Chic". Delicias 2369. 3461-D-4

JOVEN PRINCIPIANTE, CON conocimientos de 3er. año humanidades y buena letra, se ofrece para cualquiera ocupación. Prefiere oficina. Oferta a V. O. C., Correo Central. 3598-D-3

NECESITO POSTICERA Y CAMIsera, San Pablo 1814. Lavandería Francesa. 3-d

NECESITO ESTUCADOR COMpetente. Agustinas 953. 3594-D-3.

ELECTRICISTA BIEN COMPEtente en motores, necesita. San Diego 288. 3609-D-3.

JOVENCITO PARA FACTUREro, con buena letra y que sepa escribir a máquina, necesito. Avenida Subercaseaux 299. 3630-D-4.

NECESITO JOYERO. RELOJEría Inglesa. Delicias 2874. 2629-D-4.

CALDERERO HABIL EN COMposturas, para campo, a dos horas de Santiago, se necesita. Exígense comprobantes de capacidad y buenas referencias. Dirigirse a casilla 4558, Correo 2. 3-D.

"Se necesita un buen empapelador que conozca su oficio."

Tal fué el anuncio publicado en el diario de mayor circulación que me ha permitido encontrar trabajo de mi agrado.

ESPAÑOL DE CUARENTA AÑOS. Excelentes certificados de honradez y competencia comprobada, actualmente empleado, desea ocuparse pronto en Santiago, provincia o campo, como cajero, administrador, o corresponsal para negocio serio e importante, de comercio, hacienda o industria. Ofertas a F. C. M. Casilla 2464, Santiago. 3645-D-5

NECESITO EMPLEADA FORmal, para cuidar niños; otra para quehaceres de casa. Llano Subercaseaux, San Miguel 145. 3644-D-5

EMPLEADA FORMAL PARA quehaceres de casa, necesito. Llano Subercaseaux, San Miguel 145. 3643-D-5

AMA SE NECESITA, CON ABUNdante leche, que sea sana. Tratar a cualquiera hora en Catedral 3018. 3642-D-5

DOS SEÑORITAS SE OFRECEN para emplearse casa de negocio particular. Dirigirse a Chacabuco 49. Casita número 10. 3634-D-4

JARDINERO NECESITO PARA quinta en ésta. Tratar: Agustinas 1320. 3633-D-4

MUY BUENA COMPOSTURERA de obra grande se necesita. Estado 120. 3632-D-4

MAESTRAS PARA HACER IMpermeables, se necesitan. Delicias 2461. 3631-D-4

NECESITO PELUQUERO CON herramientas. Manuel Rodríguez 860. 3622-D-4

La Sección "Ocupaciones" de LA NACION presta importantísimos servicios al pueblo. Yo he encontrado este nuevo cargo, gracias a mi constancia en leer y revisar diariamente el diario de mayor circulación en Chile.

CORTADOR DE TEJAS Y LADRIllos, se necesita. Dirigirse Daniel Peña. Casablanca. 3368-3-D.

NECESITO NIÑERA QUIERA IR a veranear; con informes: Andrés Bello 549. 3437-D-3

DOS SASTRES CON BUENAS LIcencias, necesita Regimiento Pudeto. 3444-D-3

EN LA FABRICA DE PASTELES "La Chileña", se necesita un buen maestro dulcero. Alameda 2489. D-4

AMA DE LECHE NECESITO URgente, Delicias 745. 3510-D-D.

BUENOS HERRADORES COMpetentes necesito. Av. Irarrázaval N.o 321. D-4

ADMINISTRADOR DE FUNDO actualmente ocupado ofrece sus servicios. García Reyes 965. D-3

SIRVIENTA DE MANO SE NEcesita una mujer seria en Avenida Vicuña Mackenna N.o 514. D-3

COCINERA NECESITO Y OTRA de mano, con recomendación, en Avenida Portales 3225. D-4

EMPLEADA PARA CUIDAR guagua se necesita. Moneda 2280. D-5

JOVEN DESEA OCUPACION, aquí o fuera de Santiago. Copiapó 959. 3497-D-3

EMPLEADA PARA CUIDAR DOS niños. Manuel Montt N.o 2454. 3488-D-4

SEÑORITA: BUENA ORTOGRAfía y caligrafía se ofrece para oficina o casa comercial. Contestación a Arturo Prat 574.—T. P. G. 3491-D-3

MAYORDOMO-INSPECTOR, SE necesita un mayordomo-inspector. Se prefiere un hombre joven con cierta preparación, prefiriéndose sea casado. Se paga buen sueldo. Presentarse únicamente de 8 a 9 de la mañana, en Agustinas 1269.

NECESITO EMPLEADA, ENtienda cigarrería, Independencia No. 528. 3543-3-D.

NECESITO CUATRO BUENAS modistas, pago muy bien. Avenida M. Montt No. 320, Providencia. 3546-4-D.

FOGONERO: SE NECESITA CON años de práctica y buenos certificados. Calle Andes 3710. 3551-3-D.

NECESITO SEÑORA PARA LAvar platos, Mercado Central, puesto No. 47 y 48. 3554-4-D.

NECESITO MUEBLISTAS COMpetentes. Cuevas No. 1259. 3559-4-D.

SEÑORA JOVEN, DECENTE, SE ofrece para boletería de biógrafo o algo análogo: E. O., Echaurren N.o 6. 4-d

VIÑA DEL MAR, OFREZCO CAsa amoblada, dos o más meses, precio bajísimo, la mejor situación, calle Valparaíso 205. Datos: Casilla 429. 6-d

AMA NECESITO; PREFIERO con guagua, cuatro meses o más. Brasil 264. 3-d

LAMPEADOR CONTRATISTA necesito. Santa Elena 1324. 5-d

SERVIDUMBRES RECOMENDAdas encontrarán en la Agencia de Empleos La Veloz. Gálvez 253. D—3

NIÑA ASEADA, ENTIENDA ALgo cocina necesito. Pago bien, poquísima familia. Prat 139. 6-3

SEÑORITAS Y JOVENES, QUE deseen dedicarse al arte cinematográfico, para hacer películas nacionales, se necesita. Herrera 538. De 10 A. M. a 9 P. M.

Cuidar un niño hermoso y sano, llegar a una casa en que se siente una contenta, debe agradecerse a la importante sección de avisos de ocupaciones que mantiene el mejor diario de Chile.

SEÑORITA MUY SERIA SE ofrece para ocupación decente. Dirigirse: A. M., Correo 2.

NECESITO EMPLEADO PARA EL comedor y ayudante cocina, que sean competentes. Hotel Trianon. Alameda esquina Unión Americana.

NECESITO AYUDANTA-COCINEra y niño para mandado. Martínez de Rozas 3462.

NECESITO EMPLEADO COMPEtente para la venta de calzado. Delicias 2656, Botería "El Sol".

ABOGADO NECESITO CONFIARle juicios. Vendo partida aguardiente añejo Vernier. Majestic Hotel, Mercado. 3624-D-4

PELUQUERO COMPETENTE NEcesito. Buenas condiciones. San Diego 269. 3613-D-4

MUCHACHO INTELIGENTE honrado con buenos certificados necesito para mandados y limpiar oficina. Presentarse: Agustinas 1330, de 9 a 10. 3609-D-3

SIRVIENTA PARA MATRIMOnio solo, se necesita. Calle García Reyes 567. 3605-D-3

PREPARADORA SOMBREROS Y apredíz necesita, Mme. Cécile. San Diego 112. 3604-D-3

NECESITASE UN NIÑO PARA repartir carne. San Pablo 1678. 3602-D-3

NECESITO MUCHACHO QUINCE años, sabiendo encerar y con recomendaciones. Presentarse luego, Agustinas 1308. 3669-3-D.

COSTURERAS ENTENDIDAS en trabajos de tintorería, necesito. Delicias 2025. 3670-4-D.

NECESITO SEÑORITAS PARA casa comercial, muy activas y con recomendaciones. Delicias 2025. 3671-4-D.

PRENSISTA CILINDRO Y UN marginador, buenos, necesita Imprenta Blanco y Negro. Pedregal 42. 3672-3-D.

NIÑAS PARA COMEDOR HOTEL piezas, niñeras, amas, necesita oficina de empleos, Huérfanos 1326. 3674-2-D.

CORTADORES DE LADRILLOS de composición, necesita la Fábrica. Mapocho 2750. 3676-2-D.

REPARTIDOR, CON CARNET Y buenas recomendaciones necesito, Castro 20. D-4

SE NECESITA UN BUEN MAEStro fundidor de bronce y buenos limadores. Irarrázaval 132. 3667-4-D.

SEÑORITA INGLESA O FRANcesa que sepa su idioma y que se haga cargo de tres niñitas, necesítase en Huérfanos 656. 3697-5-D.

SEÑORITA REGULAR LETRA, necesítase para administrar casa de caballero con familia. Tratar únicamente de 6 a 7 P. M. Claras 760. 3706-3-D.

NIÑA DE MANO NECESITASE Providencia 2490, Carro 27. 3712-5-D.

NECESITO MUY BUENAS COStureras sastres. Avenida La Paz 431, Pasaje Lezaeta, casa 22. 3715-4-D.

EMPLEADA PARA LA MANO, con informes, necesito. Vicuña Mackenna 869. 3716-5-D.

NECESITO MATRIMONIO SIN niños, empleada de cocina y mozo comedor, buenas referencias. Av. Blanco Encalada 2339. 3719-3-D.

MOLINERO SEPA PICAR PIEdras, necesítase. San Isidro 127. 3722-4-D.

HOJALATEROS PARA CALENtadores a leña y baños americanos, necesito: Moneda 2349. Buen jornal y trabajo permanente, con buena conducta y competencia. 3723-5-D.

DESEA OCUPACION JOVEN REcién llegado de Los Andes. Almacén, Concepción 599, L. M. 3724-3-D.

NECESITO VENDEDORES PARA Santiago y Agentes para Provincias. Buena comisión. Bandera 682, oficina 8. Espíndola. 3686-3-D.

PINTOR NECESITO. DIRIGIRSE calle Miraflores No. 567. 3679-4-D.

SE NECESITAN ALBAÑILES. Teatro Unión Central, Ahumada 168. 3668-3-D.

SE NECESITA PARA VIÑA DEL Mar, una persona seria e instruída para atender niños, se prefiere extranjera. Escribir con referencias a M. M., Viña del Mar. Arlegui 585. D-4

ALMIDONADORA QUE SEPA doblés necesita urgente Lavandería Higiénica, Independencia 317. 3748-D-3

NECESITO COSTURERA RECOmendada, que sepa cortar. Huérfanos 3063. 3747-D-3

EMPLEADO ABARROTES CON buenas referencias se necesita. Bascuñán 19. 3735-D-3

NECESITO AYUDANTA COMposturera. Agustinas N.o 826. 3734-D-3

NECESITO JOVEN PARA MESOnero con muy buenas recomendaciones de honradez. Brasil 375. 3733-D-2

MAESTRO CARPINTERO PARA un trabajo a trato necesito. Bandera 580. 3732-D-3

NECESITO UNA NIÑA PARA EL servicio. San Diego 1379. 3731-D-3

PREPARADORA COMPETENTE sombreros señoras, necesito hoy: Delicias 463. 3738-D-4

NECESITO PINTORES, VICTOria 525, frente Tracción Eléctrica. D-3

MATRIMONIO SIN NIÑOS CON recomendaciones, necesito. Chiloé 1786. D-4.

NECESITO MUEBLISTA COMpetente. San Diego 1224. D-5

NECESITO PELUQUEROS EN Franklin 1057. D-5

CARPINTEROS DE BANCO PAra fábrica puertas, necesito. Erasmo Escala 2967. D-3

NECESITO EMPLEADA QUEhaceres de la casa. Matucana 998. D-3.

MOZO NECESITA BOTICA HAMburgo, Delicias 2620, con recomendaciones y que sepa encerar y un empleado para el mostrador. D-3

SE NECESITAN SEÑORAS TRAbajadoras, "La Europea", Delicias 2867. D-3

SE OFRECE JOVEN PARA OCUpación cualquiera. Andes 2225. D-3

INSTRUCCION

CONTABILIDAD. — ENSEÑANza rápida, práctica, individual. Pídase prospecto. Profesor Villarroel. Casilla 7503. 20-d

CURSOS DE VACACIONES. HUmanidades, Comercio, Idiomas. — Instituto Zanelli.

ACADEMIA DE CANTO, PROFEsor Miguel Basaure Castro.—Instituto Zanelli.

HUMANIDADES. PREPARACION de exámenes universitarios, sistema antiguo y concéntrico, profesorado titulado en Instituto Pedagógico, también clases domicilio. Cursos funcionando, individuales, colectivos. Numerosos certificados aprobación universitaria. Liceo Sócrates, anexo Instituto Mercantil. Estado 239. Teléfono inglés 273. Próximo Gath y Chaves. 3484-D-3

INGLES: PREPARACION COMpleta garantizamos. "The English College". Moneda 1015. Cursos vacaciones. d-4

INGLES EN 2 MESES, ESCRIBA "The English Professor", casilla 1250. d-4

SE DAN CLASES DE BORDAdos y deshilados, a máquina, y bordados artísticos y en blanco.—Maestranza 285. [illegible]-d

INSTITUTO MERCANTIL, FUNdado el año 1904, el único en Chile en su género, según la estadística oficial. Contabilidad Comercial, Industrial, Bancaria, Agrícola, Salitrera, Ferroviaria, Fiscal, Oro y Billetes, de Sociedades Mutuas, Colectivas, Comanditarias, Anónimas o Participación; Aritmética Comercial, Francés, Alemán, Italiano, Latín o Griego; Taquigrafía, Escritura a máquina, Legislación Civil, Comercial, Geografía y Moral; enséñase por 35 y 20 pesos mensuales, según cursos, todos los ramos. Instituto Mercantil, Estado 239. Teléfono inglés 273. Próximo Gath y Chaves. D-3

PROFESOR DE ESTADO, REcién llegado de Europa, enseña Inglés. Prepara bachillerato. — Bulnes 30. 6-d

SEÑORITAS: CURSOS COMERciales, atendidos por profesores de Estado. Contabilidad comercial, agrícola o bancaria, aritmética comercial, castellano, redacción mercantil, francés inglés, alemán e italiano) taquigrafía escritura máquina, legislación comercial, caligrafía, moral, enséñase por $ 35 y 20 mensuales. Instituto Mercantil Estado 239. 3599-D-3.

CONSULES, CONTADORES GEnerales, especiales, taquígrafos, dactilógrafos, corresponsales, dibujantes, ayudantes arquitectura e ingeniería, prepáranse personalmente y por correspondencia; nueve ramos por $ 35 mensuales, Instituto Mercantil, teléfono 273. Estado 239. Cursos diurnos y nocturnos. 3599-D-3.

PREPARAMOS ASPIRANTES EScuela Artes, Normales, Militar, Agrícolas, Liceos Fiscales, etc. Profesorado titulado. Cursos vacaciones. Bascuñán 220. 3593-D-3.

SEÑORITA ESTUDIANTE DEL Pedagógico da clases de castellano. Dirigirse: M. G. V. Correo 5. 3653-D-5

HACIENDA PUBLICA: APUNtes clase señor Martner. Vendo, García Reyes 76, de 2 a 3. 4-D

CURSO ITALIANO PERSONAS estudien canto. — Instituto Zanelli.

ARITMETICA COMERCIAL, EMpleados y comerciantes. — Instituto Zanelli.

CURSOS RAPIDOS TAQUIGRAfía, día y noche. — Instituto Zanelli.

CONTABILIDAD COMERCIAL. Agrícola, Bancaria, Fiscal. —Instituto Zanelli.

INGLES RAPIDO Y PRACTICO, profesor Harry Gillibrand, $ 15 mensuales. — Instituto Zanelli.

PREPARACION EXAMENES sistema antiguo y concéntrico. — Instituto Zanelli.

ACADEMIAS MAQUINAS PREcios excepcionales.— Instituto Zanelli.

COPIAS A MAQUINA, 20 o|o más barato. — Instituto Zanelli.

INSTITUTO ZANELLI. CURSOS gratuitos contabilidad e inglés, todo el año. Traducciones generales diversos idiomas. Contabilidades atrasadas todo Chile arréglanse. Agencia casas nacionales y extranjeras. Preparación Internado para personas provincia deseen estudiar humanidades. Comercio Bandera 84. Moneda 1118. Teléfono 704.

CURSOS DE VACACIONES. HUmanidades, Comercio, Idiomas.— Instituto Zanelli.

TARTAMUDOS: ENSEÑANZA INdividual y colectiva, dada bajo la vigilancia del Director del Instituto de Sordo-Mudos. Dardignac 193. Casilla 3474.

ACADEMIA DE CANTO, PROFEsor Miguel Basaure Castro. —Instituto Zanelli.

INSTITUTO POLITECNICO, Bandera 682, oficina 8, necesita profesores. Espíndola, Director. 3688-2-D.

"CURSO DE VACACIONES". — Instituto San Martín. San Martín 64. Teléfono inglés 213. Sistemas concéntrico y antiguo. Humanidades y preparatorias. Recibe internos, medio-pupilos y externos. Profesores titulados. 3750-D-12

ESCUELA NAVAL MILITAR, INgenieros prepara exámenes admisión, profesor del Ejército. Lira 379. 3741-D-7

COMPRA-VENTAS DE NEGOCIOS

ACREDITADO ANTIGUO TAller de herrería mecánica, vendo por no poderlo atender. Salvador 2024. D-3

OCASION VENDO PENSION, buena situación. Precio muy conveniente. San Diego 854. D-9

SE VENDE ALMACEN ABArrotes poco capital, facilidades. Tratar de las 10 de la mañana. Toesca 2831. D-3

COMPRA VENTA REMATES TOda clase negocios establecidos encárgase, oficina Moneda 2490. D-5.

VENDO RESTAURANT BAR EN la mejor posición de la calle San Diego, ocasión. Capital más o menos 22,000 pesos. Es magnífica oportunidad para crédito comerciante. Razón: Arturo Prat 1401. d-3

OCASION, VENDO BARATO pastelería, cigarrería, por viaje urgente. Espléndido local cualquier negocio. San Diego 278. D-3

VENDO BAR RESTAURANT 2.a categoría; imposibilidad atender. —J. G. Correo 5. 3496-D-4

LAVANDERIA VENDESE OCAsionalmente toda instalación, Grajales 1932. 3552-5-D.

LAVANDERIA VENDO, RIQUELme 888. d-3

KIOSKO DE CIGARRERIA VENdese y partida cigarros con 10 por ciento menos del costo. San Diego 89. 3617-D-4

ANTIGUO Y ACREDITADO ALmacencito y Frutería, vendo por ausentarme del país. Verlo y tratar en Nataniel 238. 3693-5-D.

VENDO ALMACEN ABARROTES, poco capital; arriendo barato. Andes 2601. D-8

MAQUINARIAS

(COMPRA-VENTAS)

COMPRO APARATO GAS ACEtileno sistema Ferrando en buen estado, con o sin instalaciones, precio de ocasión. Dirigirse casilla 151. D-5

CANTINEROS: MAQUINAS "Chunchos" vendo, enseño componer, gratis. Clave 139, Valparaíso, E. M. 3-D

¡SEÑORES MEDICOS! SE VENde una instalación Rayos X; varios aparatos de electricidad médica modernos: uno de masaje vibratorio; máquina depilatoria modernísima; máquina para baños eléctricos. Por ausencia, Santa Rosa 268. 3450-D-3

RUEDA HIDRAULICA O TURbina de dos a seis caballos, compro de ocasión, Santa Elena 1324. D-4

MOTOR ELECTRICO 3 1|2 HP., vendo, San Diego 432. d-3

COMPRASE UNA BIGORNIA, LInea decauville, una carro trocha de 0.60, 150 metros cable 3|4, un tornillo mecánico. Oficina Mensajero Portal Mac-Clure. 3627-D-4.

VENDO MAQUINA DE ESCRIbir Royal Standart flamante con mueble $ 250. García Reyes 248. 3614-D-4

MAQUINA HELADERA VENDO con útiles. Gran Avenida 332. Población Buenos Aires. 3606-D-3

DE OCASION, SE VENDE MOtor eléctrico 1|2 H. P. Matucana 1375. 3677-3-D.

ATADORAS DEERING, MAC Cormick y Massey. Harris absolutamente garantidas y como nuevas vende Preisler, Huérfanos 2448.

BOMBAS CENTRIFUGAS, BOMbas a mano, bombas rotativas y arietes nuevos, vende Preisler, Huérfanos 2448.

TRILLADORAS CASE DE CILINdro, alto 40" con o sin anexos vende garantidas, Preisler, Huérfanos 2448.

SEGADORAS DE TRIGO Y PASto varias marcas, nuevas y usadas vende Preisler, Huérfanos 2448.

CUCHILLAS PARA SEGADORAS de pasto Deering y Mac Cormick, repuestos y cuchillos para picadoras de pasto, vende Preisler, Huérfanos 2448.

DIENTES Y ESLABONES PARA trilladoras Niágara y Case, vende Preisler, Huérfanos 2448.

FIERRO "U" DIFERENTES DImensiones, realiza Preisler, Huérfanos 2448.

DESCLARINCILLADORA CON muy poco uso y en perfecto estado, vende, Huérfanos 2448.

VENDO MAQUINA CALADORA, en perfecto estado. San Pablo 2137. D-3

MOTOR ELECTRICO, TRANSMIsión, poleas, tupí, huincha realizo: Prat 103. 3730-3-D

CUPI POTENTE Y CEPILLADOra necesito. Dirigirse a Providencia 649. 3743-D-7

HOTELES Y PENSIONES

EN CASA HONORABLE SE arriendan piezas con pensión a caballeros o jóvenes distinguidos. Dirección: R. R., Correo Central. 2342-7-D.

PENSION, PIEZAS BALCON desde 100. Diario 5. Pasajeros provincias. San Pablo 1236. 3142-3-D

ARRIENDASE PIEZAS CON O sin muebles, sin pensión, caballeros formales, casa francesa. Agustinas 1564. 3-d

$ 150 PIEZA CON PENSION PAra dos personas, $ 80 para una, $ 60 de mesa, $ 50 a domicilio. Eleuterio Ramírez 1257. 3438-D-3

FAMILIA RESPETO ARRIENDA buenas piezas con pensión, Serrano 67. 3446-D-3

DESDE $ 90 MENSUALES PENsión, con pieza. Recibo pasajeros de provincias, precios módicos. Delicias 2832. 4-D.

ARRIENDASE A MATRIMONIO o dos caballeros, espléndido dormitorio amoblado, excelente comida; todo confort. Estado 51. Precios módicos. 3498-D-3

ARRIENDASE DOS BONITAS piezas con pensión. Una balcón calle. Recoleta 756. d-4

CENTRALISIMA PIEZA CON pensión, días, meses. Baño, teléfono. Lado Plaza. Monjitas 842. 6-d

ARRIENDO, MATRIMONIO, pieza calle, pensión. San Ignacio 652. Unicos pensionistas. 3-d

DOS CUADRAS PLAZA ARMAS pensión piezas amuebladas, 90. Rosas 1066. d-6

FAMILIA HONORABLE ARRIENda departamento independiente o dos extensas piezas con pensión. Gorbea 2506.

PENSION CON O SIN PIEZA EN casa italiana honorable Santa Rosa 34. 3663-D-6.

MATRIMONIO SOLO DESEA arrendar pieza amoblada, pensión. Casilla 3849. 3769-3-D.

CON PENSION ARRIENDO UNA pieza amoblada con balcón calle, a matrimonio, barata, A. Prat 579. 3678-5-D.

PIEZAS CON PENSION, CONfort, días, meses. Baños, teléfono. Monjitas 842, lado Plaza. 6-D.

UNA O DOS PIEZAS, CON SIN pensión, a matrimonio o personas serias. San Martín 758. 3751-D-4

FAMILIA OFRECE PIEZA O departamento con pensión. Recoleta 287. 3749-D-4

COMIDAS DE FAMILIA, PENsión de mesa $ 70. Santo Domingo 1150. 3745-17-D

MEDICINA

NUEVA CLINICA DENTAL.—Delicias 880. Dentista titulado, trabajos serios y rápidos. La falta de una clínica dental de esta naturaleza se hacía sentir en Santiago, pues aparte de la Escuela Dental no había otra que prestase sus servicios a precios bajos. En su sección especial cobra los siguientes precios: tapaduras, desde dos pesos; planchas, desde diez pesos; coronas oro, desde quince pesos; puentes, desde treinta pesos, etc. 3696-3-D.

BLENORRAGIAS, GONORREAS, venéreas. Preparación farmacéutica, cura radicalmente pocos días aun crónicas. Consultas gratis.—Farmacia San Pablo esquina Libertad. Facilidades pago, personas escasas recursos. Abierto festivos. 3601-D-3.

DENTISTAS ALAMEDA 383 (Bajos), planchas para masticación perfectas, desde treinta pesos, puentes, coronas, tapaduras porcelana, platino, precios módicos. Trabajos muy rápidos, personas ocupadas. Atiende Domingos, de 8 a 11.

GONORREAS, SIFILIS, GARANtizo curación radical rápida aunque crónica, ambos sexos, procedimiento científico moderno. Consúlteme gratis. Jueves, Viernes y Sábados. Facilidades de pago a gente pobre. Santo Domingo 849. Dr. Trucios, o escriba. 3704-4-D.

SEÑORITA: ESE MAL QUE LA arruina, yo puedo quitárselo. Escríbame, o venga personalmente, Llano Subercaseaux 236. D-4

OBJETOS PERDIDOS

SE GRATIFICARA A QUIEN DEvuelva en Huérfanos 1223, oficina 15, una cartera grande de cuero negro, olvidada en un carro Parque, conteniendo papeles de interés sólo para su dueño. 3428-D-3

CERTIFICADOS EXTRAVIADOS: Habiéndose extraviado los certificados N.os 10520 por $ 18,000 y 10547 por $ 2,000 de bonos de la Caja Hipotecaria, de propiedad de la Sociedad Protectora de Animales y habiéndose dado el aviso correspondiente, quedan estos sin valor alguno. D-4

GRATIFICACION SE DARA A la persona que haya encontrado la patente del automóvil N.o 1548 perdida en el trayecto de Ñuñoa a Santiago. Devolverla a Bandera 275. 3596-D-3.

SE GRATIFICARA LA ENTREga en las oficinas de La Equitativa, Huérfanos 761, de un reloj marcado "Centenario" de poco valor pero muy apreciado por un niño argentino en recuerdo del centenario de su patria, perdido la semana pasada, aparentemente en el carro N.o 21. 3654-D-5

GRATIFICACION: RELOJ PULsera perdido, Plaza, Ahumada, Agustinas hasta Cienfuegos. Entregarlo, Agustinas 1954. 3711-5-D.

GRATIFICACION SE DARA A quien entregue en López 580, un estanque de bencina para auto, perdido el Martes 24 del presente, entre Ñuñoa y Manuel Montt. 3753-D-4

PROFESIONES E INDUSTRIAS

ZURCIDOS INVISIBLES, RECOmienda su notable zurcidor japonés, especialista único. Sastrería San Diego 228. Telé fono Inglés 5046. Casilla 2504. 26-d

LOS TRAJES QUE VIRA ESTA casa no se conocen; son perfectos. 26-d

SAN DIEGO 228. TRABAJA A satisfacción y honradamente. — Atiende a domicilio. 26-d

NO MANDE VIRAR SU TRAJE sin antes ver los trabajos de San Diego 228. 26-d

TRAJES FINOS, HECHURAS EStilo inglés y americano; cortador extranjero. Precios bajos. San Diego 228. 26-d

SAN DIEGO 228. LA CASA QUE tiene más trabajo en viraduras y transformaciones. 26-d

OJALES, FILETES, CALADOS, recibe "Al 1096", San Pablo esquina Bandera.

GRAN TALLER DE VACIAR CUchillas de imprenta, de calzado, cepilladoras y cartoneras. Especialidad en navajas, tijeras de sastre, de costura y peluquero, crucetas y rejillas para moler carne, instrumentos de cirujía, etc. Ordenes por teléfono y será inmediatamente atendido. San Diego 1148. Teléfono Inglés 23, Matadero.

MATRONA. — RECIBO ENFERmas pensionistas, curaciones internas, secreto profesional; atiendo a cualquiera hora. Rosas 2885. 1957-D-3

AFINACIONES, COMPOSTURAS de pianos, ejecuta técnico europeo. Ordenes: Estado 277, (Zapatería Magallón). 12-D

ATENCION! SOMBREROS MOdelos, ventas contado y por mensualidades. Sombrerería Elité. San Diego 264. 3090-D-5

ESPECIALIDAD ZURCIDOS INvisibles. Viro ternos, sobretodos. Atiendo domicilio. Ordenes Teléfono inglés 5157, Arturo Prat 16. 3155-D-3

ZURCIDOS, INVISIBLES, ESPEcialidad, virar trajes caballeros. Transformaciones, Cóndor 1158. 29-d.

ZURCIDOS INVISIBLES MUY finos, zurcidos en medias de seda, gran especialidad virar trajes de caballeros. Trabajos perfectos. — Maestranza 285. 11-d

MODISTA, CONFECCIONA TRAjes sastre y elegantes, desde $ 30. Recibe transformaciones, A. Barroso 27. d-3

CONSULTE JUICIOS CIVILES Y criminales, apelaciones, particiones de bienes, posesiones efectivas, cobranzas difíciles de letras, pagarees, divorcios etc, al abogado Jaramillo Arteaga, en Compañía 1313, teléfono inglés 3043. Anticipa fondos según convenio. Consultas gratuitas. 3603-D-3

PROPIEDADES

(COMPRA-VENTAS)

$ 6.500 VENDESE CASA, LOURdes 151. No se paga ni lo edificado. Santo Domingo 733. 3122-4-N

VENDO QUINTA CON FRENTE a dos calles, chalet, nueve piezas, cocina, casita cuidador. Precio 45 mil pesos. Calle Pizarro 1725, entrando por Pedro de Valdivia. Facilidades a imponentes Caja Ahorros Empleados Públicos. 3375-3-D.

QUINTA, LINDISIMA ARBOLEda, esquina con habitación, vendo Ñuñoa, Chile y España 211. 3449-D-3.

EN CARTAGENA VENDO CASA de un piso, 12 habitaciones. Precio: $ 50,000. Francisco 2.o Celis. Calle la Bolsa 27-B.

EN LOS LEONES VENDO SItios y casitas. Facilidades pago. Francisco 2.o Celis. Calle La Bolsa 27-B. D-3

$ 16,500 REGALASE ESPLENDIda casa quinta, toda comodidad, un paso tranvías Recoleta. Dueño Valdivieso 55. 3553-5-D.

BONITA CASA QUINTA EN ÑUñoa, permuto por casa en Santiago o vendo con facilidad de pago. Valor, $ 50,000. Tratar, San Diego 432. d-3

SITIO EN CALLE MONEDA, A propósito cualquiera industria, con deuda Caja Hipotecaria, vendo a precio reducido. Merced 284. 3651-D-5

OCASION!! PARA RENTA Y VIvir.—Con setenta mil pesos al contado el resto grandes facilidades de pago, se vende casa de dos pisos, valor $ 115,000, ubicada en Huérfanos 2449. Cada casa contiene 10 piezas fuera de servidumbre, dos patios, galería de vidrios, luz eléctrica, gas industrial. Tratar con su dueño diariamente en la misma casa de 2 a 5 P. M. 3646-D-5

$ 10,000 VENDESE MUY BARAta Casa Lira 1330. Tratar, Carlos Pinto Durán. Compañía 1201. d-4

DESEO COMPRAR CASA, PAGO $ 35,000 contado, barrio comprendido Plaza Italia, Avenida Cumming, Santo Domingo y Delicias. Dirigirse: Correo 4.—C. N. Y. 3650-D-5

GUINDAL: VENDE POR ARBOles, kilos, baratísimo. Población San José, Pizarro 2098. 3635-D-4

SE VENDE QUINTA CERRADA, muralla ladrillo, con árboles frutales, parrón. María Auxiliadora esquina San Francisco, cerca Llano Subercaseaux, 20 metros frente por 70 de fondo. Tratar: San Diego 2172. 3655-D-5

VERANEO

EN PAPUDO CASITA RECIEN concluída, amoblada, desagües, calle de por medio Gran Hotel, arrienda. Juan Brito Gaete.— Ligua. n|o.

PAPUDO: ARRIENDASE BUEna casa, toda comodidad. Santo Domingo 733. 3121-4-D

FAMILIA CHILENA ARRIENDA en Playa Ancha magníficas piezas con pensión. Hay baño. Subida Artillería N.o 27. 10-D

ESPLENDIDA QUINTA AMUEblada situada calle San Gregorio N.o 2676, Plaza Ñuñoa, luz eléctrica, árboles frutales y hortalizas. 3-d

PLAYA MAITENCILLO ARRIENdo casa amoblada, cómoda, para familia numerosa. Tratar: Sazie 2469. D-4

EN VIÑA, CALLE AGUA SANTA, se arrienda amoblada, temporada verano, cómoda casa-quinta. Hay 8 buenos dormitorios, jardín, árboles frutales, parque, garage. — Dirigirse: A. F., Casilla 2816. Santiago. 11-d

VIÑA DEL MAR AMOBLADA, arriéndase casa chica central cerca Estación Miramar y playa.—Nieto 9. 3-D.

VALPARAISO, CASILLA 1204, arriéndase quinta amoblada 12 piezas, plan central, $ 2,400. Enero, Febrero. 4-D.

DEPARTAMENTO INDEPENdiente, compuesto de una gran pieza, con balcones a la calle Cochrane, cocina y baño, arriendo. Casilla 185, Valparaíso. 5-D.

QUILPUE, PRECIOSA QUINTA vendo por poco más de la mitad de su valor. Tiene 8,550 metros cuadrados, totalmente plantados, una gran casa y un chalet moderno, recién terminado, cancha de tennis, garage, gallineros modelo, etc. Dirigirse, casilla 185, Valparaíso. 4-D.

ARRIENDO EN VALPARAISO, Calle Condell, casa amoblada, modestamente, siete habitaciones, baño, teléfono. $ 700 mensuales. Tratar: Santo Domingo 849, Santiago.—Dr. Trucios. 3703-4-D.

BALNEARIO DE MAITENCILLO, Vendo sitio 60 por 20. Gálvez 907. 3714-4-D.

PROPUESTAS

DIRECCION DE OBRAS PUBLIcas.—Postérganse hasta el seis de Diciembre próximo la fecha de apertura de las propuestas públicas pedidas para los trabajos de terminación de la sección Internado del Liceo de Hombres de Talca.—Santiago, 23 de Noviembre de 1920.—El Secretario General. 3-D.

PROPUESTAS. — SOCIEDAD Unión Comercial.—Se piden propuestas para la explotación de los servicios de cantina y anexos. Las bases se pueden ver en la Secretaría, de 10 a 12 de la mañana y de 6 a 8 de la tarde. El Directorio se reserva el derecho de aceptar la que le convenga o rechazarlas todas.—Santiago, 27 de Noviembre de 1920.—El Secretario. 2997-4-D.

DIRECCION DE OBRAS PUBLIcas. — Pídense propuestas públicas para la construcción del puente sobre el río Claro en la Cordillera de Talca, las que se abrirán el 14 de Diciembre, a las 3 P. M.

Bases y antecedentes pueden consultarse en la Inspección de Puentes y Caminos, donde se abrirán las propuestas. — Santiago, Noviembre 26 de 1920. — El Secretario General. 7-D.

DIRECCION DE OBRAS PUBLIcas. — Pídense nuevamente propuestas públicas para los trabajos de terminación y obras nuevas en el edificio del Liceo de Hombres de Lebu, las que se abrirán el 7 de Diciembre próximo, a las 3 P. M., en la Inspección de Arquitectura, donde pueden consultarse los antecedentes. Santiago, 25 de Noviembre de 1920. — El Secretario General. D-7

REMATES

HOY REMATE ALMACEN GALvez 297, 2 P. M.—Abarrotes surtidos, loza, cristalería, artículos paquetería armazón, mostrador con o sin derecho posesión, muy acreditado, vidrieras paradas, tendidas, molinillo número nueve, balanza "Hower", peso mostrador, bombas para cerveza, sifones, botellas vacías, lindos catres bronce, alfombras, espejos, baños, mesas, sillas, cuadros alhajas de oro trinches, esquineros, lámparas, repizas, servicio plaqué, artículos enlozados, muchos otros. —Julio A. Vargas, Martillero. Ordenes: Cochrane 1281 Vendo piano alemán.

REMATE PUBLICO DEL ALMAcencito de abarrotes, Franklin 1198.—Para mañana Viernes, a las 2 P. M.—Venderé al mejor postor.—Hay: Yerba mate, arroz Carolino, almidón, conservas surtidas, duraznos Rubio, salmón, sardinas, velas paquetes, café molido, té varias marcas, trigo, maíz, chuchoca, porotos, garbanzos, leña, lote paquetería surtida y muchos otros artículos de abarrotes. Venderé además, armazones, mostradores, vidrieras tendidas, vidrieras paradas, molinillo para café, peso mostrador, muestrarios con vidrios, escaleras, pizarras para avisos y otros útiles. Recibo toda clase de mercaderías para vender en este remate.— Eleodoro Estay, martillero público. Recibe órdenes para remates. Oficina: San Diego 106. 3666-3-D.

JUDICIALES

APERTURA DE SUCESION.— ANte los herederos, en Dieciocho 510, se encuentra abierta la sucesión de doña Juana E. Neuhaus. Se hace este aviso para los fines legales. 3557-3-D.

APERTURA DE SUCESION.—ANte los herederos, en Agustinas 828, se encuentra abierta la sucesión de don Moisés Vargas. Se hace este aviso para los fines legales. 3558-3-D.

POR DECRETO FECHA 22 DEL presente, fijóse 20 Diciembre, 3 P. M., remate acciones y derechos del juicio Maritorena con Laborde, ante Segundo Juzgado Civil. Antecedentes quiebra Manuel Maritorena. 3370-6-D.

POR DECRETO DE FECHA 25 DEL corriente, del señor Juez Letrado don Fernando Santa María, han sido declarados en quiebra los comerciantes de esta plaza don Onofre, don Juan, don Miguel y don Manuel Aguiló. Puente 571. Se ha nombrado síndico provisional a don Carlos Valck y se ha señalado para la primera junta de acreedores, el 27 del entrante, a las 3 P. M.— El secretario. D-4

HABILITACION DE EDAD. — EN solicitud presentada por don Luis Recchioné para que se le conceda el privilegio de la habilitación de edad, el señor Juez del 2.o Juzgado en lo Civil, con fecha 16 del presente, ha ordenado citar a los parientes y al curador general de dicho menor y al defensor de menores a un comparendo que tendrá lugar el 20 de Diciembre próximo, a las 3 de la tarde, con el fin de oirlos sobre la habilitación de edad que se solicita. 3339-D-3

REMATE.— EL 21 DE DICIEMBRE de 1920, a las 3 P. M., en el 4.o Juzgado, se rematará por el mínimo de $ 9,954.60, la casa y sitio ubicados en la calle Camino de Melipilla, esquina nororiente con la de San José. Bases y antecedentes, Juzgado dicho; juicio Silva con Droguett. D-3

REMATE.—POR DECRETO DEL señor juez letrado del 4.o Juzgado Civil, se rematará el 30 del presente, a las 3 P. M., por el mínimum de $ 5,333.34, el sitio y casa N.o 1165 de la calle Manuel Montt, Población Garín, comuna de Barrancas, de este departamento. Deslinda con la Empresa del trencito a Barrancas. Bases y antecedentes: secretaría señor Alfonso, juicio Serani con Jiménez y otro. 3619-D-4

REMATE. — EL 4 DE ENERO próximo, a las 3 P. M., el Tercer Juzgado Civil de este departamento rematará la propiedad calle Chorrillos 527. Mínimum; $ 18,000. Bases, secretaría del Juzgado indicado expediente Arregui con Ojeda. 3347-D-4

REMATE.— POR ACUERDO DE los herederos de doña Amelia Retamales viuda de Montauban, el día 23 de Diciembre próximo, en la Notaría de don Manuel Gaete, Huérfanos 1242, a las 4 P. M., se rematará, ante el árbitro don Timoleón Anguita, en un sólo lote, las propiedades de la calle Huérfanos número 2763 y Libertad 335. Mínimum: $ 35,000, Precio que se pagará reconocimiento una deuda hipotecaria ascendente a $ 20,872.60 y saldo $ 7,000 al contado, resto a seis meses. Antecedentes en el escritorio del árbitro señor Anguita. Bandera 323.

REMATE VENTAJOSO.—EL 15 DE Diciembre, a las 3 P. M., se rematará por decreto del señor juez del segundo Juzgado Civil, de esta ciudad, una casita quinta, comuna Providencia, Avenida General Carrera 772, a un paso Avenida Manuel Montt. Carros a la puerta. Mínimum, $ 6,000, al contado. Bases y antecedentes, Secretaría del Juzgado. Expediente Hernández con Urrutia. 3620—D—4

INVENTARIO SOLEMNE.— EL 9 de Diciembre, a las 5 P. M., en Vergara 471, procederé a la facción de inventario solemne de los bienes dejados por don Agustín L. Torres.— José A. Alfonso. D-5

INVENTARIO. — POR DECRETO del 1.er Juzgado Civil, se procederá el once de Diciembre próximo, a las 3 P. M., por el Receptor señor García Vidaurre, en calle Mapocho 2301, al inventario solemne de los bienes dejados por doña Rosario Jerez v. de Droguett. 3061-D-10.

INVENTARIO SOLEMNE. — COMpromisario, abogado Celis Maturana, Morandé 432, ante actuario don Eduardo Guzmán, procederá 16 Diciembre próximo, 4 y media P. M., a la facción inventario de los bienes quedados fallecimiento Abelardo Carmona y Carmen Suárez.—Actuario. 3475-D-9

EN CONFORMIDAD A LO DECREtado por el 3.er Juzgado Civil, el Miércoles 15 del presente, a las 4.30 P. M., en Catedral 2308, procederé a la facción del inventario solemne de los bienes quedados al fallecimiento de la señora Arzolina Piazza v. de Rossi.—Julio Grez Padilla, actuario. 3684-15-D

INVENTARIO.—SE HA FIJADO EL 6 de Diciembre próximo, a las 4 P. M., en mi oficina, para la facción del inventario solemne y tasación de los bienes de los menores doña Aída y don Enrique Dellacasa.—Santiago, 20 de Noviembre de 1920.—E. Guzmán, secretario del 3.er Juzgado. 3-D

POSESION EFECTIVA.— A DON Arturo y don Ramón Portales Riesco (Bandera 46) se les ha concedido la posesión efectiva de la herencia de su hermano don Vicente Portales Riesco, por auto de 22 del actual del señor Juez Letrado don A. Fuenzalida, secretaría del señor Guzmán.—Noviembre 25 de 1920. 3-D.

POSESION EFECTIVA.— A DON Raimundo Ordenes (Carnot 320) se le ha concedido la posesión efectiva de la herencia de doña Juana Acevedo Zúñiga, por auto de 18 del actual del señor Juez Letrado don A. Fuenzalida, secretaría del señor Darrigrandi.—Noviembre 25 de 1920. 3-D.

POSESION EFECTIVA.— A DON Guillermo, don Hernán, don Luis, don Gustavo y don Mario Ciudad Berríos y a don Guillermo Ciudad Rojas (Sargento Aldea 1610) se les ha concedido la posesión efectiva de la herencia de doña Camila del Carmen Berríos Galarce, por auto de 23 del actual del señor Juez Letrado don Fernando Santa María, secretaría del señor Alfonso.—Noviembre 25 de 1920. 3-D.

POSESION EFECTIVA.— A DON Pedro, doña Matilde, doña Berta, doña Sofía, don Juan, don Valentín y don Gerardo Yougerius Miltenberg (Colina) se les ha concedido la posesión efectiva de la herencia de don Juan Antonio Yougerius, sin perjuicio de la porción conyugal que corresponde a doña Gerarda Miltenberg v. de Yougerius, por auto de 22 del actual del señor Juez Letrado don Isaac Givovich, secretaría del señor Lira.—Noviembre 24 de 1920. 3-D.

POSESION EFECTIVA.— A DOÑA María de la Paz Castillo y a su hija doña Laura Gallegos Castillo (Edison 4625) se les ha concedido la posesión efectiva de la herencia de don Samuel Gallegos Pozo, por auto de 15 del actual del señor Juez Letrado don A. Fuenzalida, secretaría del señor Darrigrandi.— Noviembre 23 de 1920. 3-D.

POSESION EFECTIVA.— A DOÑA Ana Córdova, Esperanza 68, se le ha concedido la posesión efectiva de la herencia de doña Aurora Saavedra de Belmar, por auto 29 del actual, del señor Juez Letrado don Fernando Santa María. Secretario, señor José A. Alfonso.— Noviembre 29 de 1920. D-4

POSESION EFECTIVA.— A DOÑA Benicia González v. de Rojas, don Francisco, don Calixto, doña Elena y doña Vitalia Rojas González (Sama 1622) se les ha concedido la posesión efectiva de la herencia de don Manuel Rojas, por auto fecha de ayer del señor Juez Letrado don Fernando Santa María, secretaría del señor Alfonso.—Noviembre 23 de 1920. 3-D.

POSESION EFECTIVA.— A DOÑA Hortensia Moris Leiva v. de Cuéllar y a sus hijos don René Enrique y doña María Graciela Cuéllar Moris (Morandé 291) se les ha concedido la posesión efectiva de la herencia de don Enrique Cuéllar Valenzuela, por auto de 11 del actual del señor Juez Letrado don A. Fuenzalida, secretaría del señor Guzmán.—Noviembre 23 de 1920. 3-D.

POSESION EFECTIVA.— A DON Armando y don Erasmo Fuentes (Jofré 337) se les ha concedido la posesión efectiva de la herencia de don Francisco Fuentes Labbé, por auto de 16 del actual del señor Juez Letrado don A. Fuenzalida, secretaría del señor Guzmán.— Noviembre 23 de 1920. 3-D.

POSESION EFECTIVA.— A DON José Manuel Cornejo se le ha concedido la posesión efectiva de los bienes de doña Rosa González Moraga, por auto del 26 de Octubre último del señor Juez Letrado don Filidor Rodríguez, secretaría del señor Covarrubias. 3-D.

POSESION EFECTIVA.— A DON Manuel Carvacho Carrazola (Carmen 1785) se le ha concedido la posesión efectiva de la herencia de doña Sofía Carrazola v. de Carvacho, por auto de 8 de Marzo del presente año del señor Juez Letrado don Felipe S. Urzúa, secretaría del señor Darrigrandi.—Noviembre 19 de 1920. 3-D.

POSESION EFECTIVA.— A DOÑA Ofelia Moreira de Burgos (Bandera 152) se le ha concedido la posesión efectiva de la herencia de doña Adelaida Sepúlveda Velasco, por auto de 8 de Setiembre de 1919 del señor Juez Letrado don Isaac Givovich, secretaría del señor Lira.—Noviembre 23 de 1920. 3-D.

POSESION EFECTIVA.— A DON Eduardo, don Anselmo, don Carlos, don Gustavo, doña Adela, doña María, doña Lucía, don Teodoro, don Enrique, doña Raquel y don Max Blanlot Reissig (Agustinas 1311) se les ha concedido la posesión efectiva de la herencia de don Anselmo Blanlot Holley, por auto de 14 del actual del señor Juez del 1.er Juzgado, secretaría del señor Darrigrandi.—Noviembre 23 de 1920. 3-D.

POSESION EFECTIVA.— A DON Jacinto Roberto, don Alberto Alfredo, doña Albina de las Mercedes y don Arturo Fuentes Rabe (Santa Rosa 866) se les ha concedido la posesión efectiva de la herencia de don Exequiel Fuentes Villarroel, por auto de esta fecha del señor Juez Letrado don Fernando Santa María, secretaría del señor Alfonso.—Noviembre 23 de 1920. 3-D.

POSESION EFECTIVA.— A DOÑA Mercedes Castillo Ahumada v. de Espinosa a don Ramón, don Melquíades y don Domingo Espinosa (Dominica 446) se les ha concedido la posesión efectiva de la herencia de don Manuel Espinosa Jara, por auto de 16 de Octubre último del señor Juez Letrado don A. Fuenzalida, secretaría del señor Guzmán.—Noviembre 22 de 1920. 3-D.

POSESION EFECTIVA.— A DOÑA Vicenta Gilabert v. de Fuster, doña Vicenta María Fuster Gilabert y doña María Mercedes Fuster de Navarrete (San Diego 1635) se les ha concedido la posesión efectiva de la herencia de don Melchor Fuster, por auto de 29 de Diciembre último del señor Juez Letrado don H. Salas Ibáñez, secretaría del señor Darrigrandi.—Noviembre 22 de 1920. 3-D.

POSESION EFECTIVA.— A DON Ramón Herrera Manterola, doña Berta Filomena Herrera de Guerrero, doña María Mercedes Aurelia, doña Blanca Deidamia y don Ramón Andrés Herrera Godoy (Juárez [illegible]) se les ha concedido la posesión efectiva de la herencia de doña Deidamia Godoy de Herrera, por auto de 16 del actual del señor Juez Letrado don A. Fuenzalida, secretaría del señor Darrigrandi.— Noviembre 20 de 1920. 3-D.

POSESION EFECTIVA.— A DON Vicente, don Alejandro, doña Sabina y doña Virginia Alvares Rueda (Arturo Prat 1795) se les ha concedido la posesión efectiva de la herencia de doña María de los Santos Román, por auto de 15 del actual del señor Juez Letrado don Isaac Givovich, secretaría del señor Lira.—Noviembre 19 de 1920. 3-D.

POSESION EFECTIVA.—A DOÑA Raquel Vildósola viuda de Madsen y a su hija señorita Ana María Margarita Madsen Vildósola, se les ha concedido la posesión efectiva de la herencia de don Reinaldo Madsen Collao, por auto del señor Juez letrado don Fernando Santa María, secretaría del señor José A. Alfonso, de fecha 26 de Noviembre. 3473-D-3

POSESION EFECTIVA.— A DOÑA Ester Riveros v. de Urrutia y a su hija doña Elsa Urrutia Riveros (Av. Irarrázaval 2615) se les ha concedido la posesión efectiva de la herencia de don Ramón Urrutia Valdés, por auto de 17 del actual del señor Juez Letrado don A. Fuenzalida, secretaría del señor Guzmán.—Noviembre 20 de 1920. 3-D.

POSESION EFECTIVA.— A DOÑA Pastorisa Contreras v. de Aravena (Santa Victoria 334) se le ha concedido la posesión efectiva de la herencia de su marido don Anselmo Aravena Zamorano, por auto de [illegible] de Octubre último del señor Juez Letrado don Isaac Givovich, secretaría del señor Lira.— Noviembre 19 de 1920. 3-D.

QUIEBRA PRESTINONI.—CON FEcha 1.o del presente se ha ordenado por el señor juez del 4.o Juzgado Civil, que las personas que tengan muebles a consignación o comisión en el almacén del fallido, Bandera 64, se presenten a reclamar esos muebles al estudio del síndico, Galería Alessandri N.o 15-A, hasta el día 6 del presente.—El Secretario. 3188-D-5

EL 27 DEL ACTUAL, A LAS 3 P. M., se rematará ante el Primer Juzgado Civil de este departamento, el sitio ubicado en la calle Jofré y que corresponde al fondo de la casa N.o 365, de propiedad de los menores Tixi Moresco, por el mínimum de $ 7,000. Bases y antecedentes, en secretaría del Juzgado indicado. Expediente Tixi Moresco.—El Secretario. 3471-D-4

BOMBAS

4eme. COMPAGNIE DE POMpiers. Pompe France.—Reunion du Conseil d'Administration pour Jeudi 2 Décembre 1920 a 6 hrs 1|4 du soir.—Le secreétaire.

5.a COMPAÑIA DE BOMBEROS —Bomba Arturo Prat".—Cítase a academia y ejercicio para el Viernes 3 a las 9.45 P. M. Uniforme de trabajo.

10.a COMPAÑIA DE BOMBEROS Bomba España.—De orden superior, cito a la Compañía a revista de uniforme para el Viernes 3, a las 9.30 A. M. Punto de reunión en el cuartel. Uniforme de parada. —El ayudante.

12.a COMPAÑIA DE BOMBEROS —"Chile Excelsior".—Ejercicio de Compañía para el Domingo 5 del presente, a las 8.30 A. M. Reunión en Catedral esquina Matucana, con uniforme de trabajo.

FOLLETIN (3)

UN ACONTECIMIENTO EXTRAORDINARIO

Por Maurice Leblanc

—Tal vez sería necesario también, continuó Simón, que llevara a efecto alguna acción sobrehumana, alguna proeza universal que interesara la dicha de la humanidad. Guillermo el Conquistador en primer lugar, Hércules o Don Quijote, después... ¿Se podría llegar entonces a un acuerdo?

—Se podría, joven.

—¿Y eso sería todo?

—No completamente.

Y lord Bakefield, que había recobrado su sangre fría, replicó amablemente:

—Yo no puedo comprometer la libertad de miss Bakefield durante un período tan largo. Sería necesario que usted triunfara en un espacio de tiempo determinado. ¿Cree usted, señor Dubosc, que fijando este período en dos meses, sería yo demasiado exigente?

—Demasiado generoso!, lord Bakefield, exclamó Simón. Una veintena de días me bastan ampliamente.

Piense usted, pues; veinte días para mostrarme igual a Guillermo el Conquistador y rival de Don Quijote, es más de lo que necesito. Y le doy a usted las gracias desde lo más íntimo de mi corazón. Hasta pronto, lord Bakefield.

Y girando sobre sus talones, bastante satisfecho de una conversación que, en suma, lo libraba del compromiso para con el gentilhombre, Simón Dubosc volvió al pabellón del club. El nombre de Isabel no había sido pronunciado siquiera.

—¿Y?, le dijo Edward Rolleston, ¿ha hecho usted su pedido?

—Casi.

—¿Y la respuesta?

—Excelente. Edwards, excelente; no es nada imposible que ese buen hombre que ves allá, empeñado en hacer brillantes tiros de golf, llegue a ser el suegro de Simón Dubosc... Bastaría una nada... de no sé qué... un prodigioso, un extraordinario acontecimiento, que cambiara la faz del mundo. Eso es todo.

—Simón, dijo Edwards, los acontecimientos de esa clase son raros.

—Entonces, mi buen Rolleston, que se haga según mi voluntad y según la voluntad de miss Bakefield.

—¿Lo que quiere decir?

Simón no contestó. Había visto a Isabel que salía del pabellón.

Al verlo, la joven se detuvo. Se encontraba a veinte pasos de él, grave y sonriente. Y, en la mirada que cambiaron, había todo lo que dos seres, al principio de la vida, pueden prometerse: ternura, abnegación, felicidad y certidumbre.

II

LA TRAVESIA

Al día siguiente, en Newhaven, Simón Dubosc supo que, la víspera, hacia las seis de la tarde, una barca de pescadores, tripulada por 8 hombres, había naufragado a la vista de Scaford, pequeña estación situada algunos kilómetros más lejos. Desde la costa, se había podido observar la tromba.

—¿Qué tal, capitán?, interrogó Simón, que, precisamente conocía, por haberlo encontrado en Dieppe, al comandante del paquete en el cual iba a efectuarse la travesía, ¿qué dice usted de esto? Todavía más naufragios! ¿No cree usted que ya comienza a ser una cosa inquietante?

—Ya lo veo!, respondió el capitán. Quince personas se niegan a embarcarse. Tienen miedo. Y sin embargo, estas cosas son casuales...

—Casualidades que se repiten, capitán, y ahora, en toda la Mancha...

—Señor Dubosc, en toda la Mancha, hay quizá, varios miles de barcos a la vez. Cada uno corre su riesgo, pero confiese usted que este riesgo es mínimo.

—La travesía, ¿fué buena esta noche? preguntó Simón, que pensaba en su amigo Edwards.

—Muy buena, en todo sentido, y la nuestra no lo será menos. La "Reina Mary" es un gran navío, que hace sus sesenta millas en dos horas escasas. Partiremos y llegaremos, créalo, señor Dubosc.

La confianza del capitán, a pesar de tranquilizar al joven, no borró totalmente de su ánimo los temores, que ni siquiera le habrían preocupado en tiempos normales. Eligió dos cabinas, separadas por un salón.

Luego, como tenía que esperar todavía unos veinticinco minutos, se dirigió a la estación marítima.

Encontró allí una gran agitación. Cerca de las ventanillas, en el bar, en la sala donde se transcribían los despachos en una pizarra, había idas y venidas de viajeros que hablaban en voz muy alta y que gesticulaban. Muchos exigían que se les desvolvieran sus pasajes.

—Hola, el padre Calcaire, se dijo Simón, que reconoció, entre las personas sentadas a la mesa del bar, a uno de sus antiguos profesores.

Y en lugar de huir de él, como tenía la costumbre de hacerlo cuando aparecía el buen hombre en la esquina de alguna calle de Dieppe, fué a sentarse a su lado.

—¿Como va, mi querido maestro?

—¿Eres tú, Dubosc?

Pero debajo de un sombrero de copa, pasado de moda, enrojecido por el tiempo, se redondeaba un rostro de cura de enormes mejillas, que caían sobre un cuello postizo de limpieza dudosa. Una especie de cordón negro le servía de corbata. Varias manchas adornaban el chaleco y la levita, y el sobretodo, de un verde descolorido y en el que faltaban tres de los cuatro botones, acusaba una edad más venerable aún que el sombrero.

El padre Calcaire — no se le conocía sino por este sobrenombre —había enseñado Ciencias Naturales en el Colegio de Dieppe, durante un cuarto de siglo. Geólogo ante todo, y de verdadero mérito, debía su apodo a sus estudios sobre las formaciones sedimentarias del litoral normando, estudios que había extendido hasta el fondo mismo del mar, y que continuaba haciendo, aun cuando estaba cerca de cumplir los sesenta años, con verdadera pasión.

El año anterior, en el mes de Setiembre, Simón le recordaba, siendo un hombre grueso, pesado, mortificado por el reumatismo, hinchado por la gordura, encerrarse en el armazón de la escafandra y llevar a efecto a la vista de Saint-Valery en Caux, su cuadragésima octava inmersión. Desde El Havre a Dunkerque, de Portsmouth a Douvre, la Mancha no tenía ya secretos para él.

—¿Vuelve usted a Dieppe ahora, mi querido maestro?

—Al contrario, vengo de allí. He atravesado esta noche, en cuanto supe el naufragio de la barca inglesa... ya sabes... entre Scaford y la embocadura de Cuck-meres. He empezado ya esta mañana mi información con las personas que visitaban el campo romano y que han visto la cosa.

—¿Entonces?, preguntó vivamente Simón.

—Entonces vieron, a una milla de la playa, un hervidero de olas y de espuma que daba vuelta con una rapidez vertiginosa, alrededor de un centro, que se abría profundamente. Y luego, de pronto, surgió allí una columna de agua, recta, mezclada con piedras y arena, cayendo luego a manera de lluvia, por todos lados, como un ramillete de fuegos artificiales. Era un espectáculo soberbio.

—¿Y la barca?

—¿La barca, dijo el padre Calcaire, que parecía no comprender; tan insignificante le resultaba ese detalle. ¡Ah! ¡sí! la barca, pues... la barca desapareció.

El joven guardó silencio, y al cabo de un momento, replicó:

—Mi querido maestro, respóndame usted francamente. ¿Cree usted que haya peligro de atravesar

—¡Estás loco! Es como si me preguntaras si uno debe amurallarse en su cuarto los días que hay tormenta y truenos. Pardiez, sí, el rayo cae aquí, y allí... Pero, vamos, hay margen alrededor. Además, ¿no eres tú buen nadador? Pues bien, a la menor alerta das una zambullida sin esperar... ¡Nada de vacilaciones!

—¿Y cuál es la opinión de usted, mi querido maestro? ¿Cómo explica usted todos estos fenómenos?

—¿Como? ¡Oh! Es muy sencillo. Te recordaré, en primer lugar, que en 1912 hubo en el Somme algunos sacudimientos que fueron verdaderos temblores de tierra. Primer punto. Segundo, estos sacudimientos coincidían con las agitaciones de la Mancha que pasaron casi inadvertidas, pero que llamaron mucho mi atención, y que fueron para mí el punto de partida de todos mis estudios recientes. Entre otros, uno de esos movimientos, en los que creo ver las señales precursoras de las actuales trombas, se produjo frente a Saint Valery. Y fué por eso que tú me sorprendiste un día, lo recuerdo, efectuando una inmersión en ese mismo sitio. De todo esto resulta...

—¿Resulta?

El padre Calcaire se interrumpió; luego cogió la mano del joven y cambió bruscamente el curso de la conversación.

—Dime, Dubosc, ¿has leído mi folleto sobre las "Costas bravas de la Mancha"? No, ¿no es cierto? Pues bien, si lo hubieras leído, sabrías que uno de los capítulos, titulado: "Lo que sucederá en la Mancha el año 2000", está a punto de realizarse. ¡Yo lo he pedido todo, entiendes! No esas pequeñas historias de naufragios y de trombas, sino lo que éstas parecen anunciar. Sí, Dubosc, sea en el año 2000, o en el año 3000, o la semana próxima, yo he predicho con todas sus letras la causa inaudita pasmosa, y sin embargo, tan natural, que se produciría un día u otro.

Estaba animado. Gruesas gotas de sudor se veían en sus mejillas y en su frente, y saliendo de un bolsillo interior de su levita aparecía una estrecha y larga librereta de marroquí provista de una cerradura, tan usada, tan remendada, que su aspecto estaba perfectamente de acuerdo con el del sobretodo verdoso y el sombrero rojizo.

—¿Quieres saber la verdad? exclamó. ¡Aquí está! Todas mis observaciones, todas mis hipótesis, están encerradas en esta libreta.

Introducía la llave en la cerradura, cuando del lado de la escalera se oyeron grandes exclamaciones. Inmediatamente se desocuparon las mesas del "restaurant". Sin preocuparse ya del padre Calcaire, Simón siguió a la muchedumbre que se precipitaba en la sala de los despachos.

Había allí dos telegramas provenientes de Francia. Uno, después de haber señalado el naufragio de una embarcación, "La buena Virgen", que hacía un servicio hebdomadario entre Calais, El Havre y Cherburgo, anunciaba que se había derrumbado el túnel bajo la Mancha, sin que afortunadamente, hubiera que lamentar ninguna desgracia personal. El otro, que el público iba leyendo a medida que lo trascribía el empleado, decía que el guardián del faro de Ailly, cerca de Dieppe, había visto al amanecer cinco trombas de agua y de arena que surgieron casi simultáneamente a dos millas de la orilla, convulsionando el mar, entre Veules y Pourville.